

やまぐち

●発行/山口市役所 〒753 山口市亀山町2-1 ☎0839(22)4111 ●編集/総務部広報課 ●印刷/山口印刷工業(株)



完成した絵画バスと大内小の6年生

楽しい絵画バス発進

子供たちが心を込めて描いた絵画バスができ上がり、6月16日から市内の路線を走っています。市交通局が、市民に親しまれる市営バスにと、大内小学校に制作を依頼していたもので、6年生約 230人が2台を3日ばかりで仕上げました。1台には気球や虹など子供たちの希望や夢がほのほのとしたタッチで描かれ、もう1台にはホタルやセトウチンなど山口の風物が描かれています。乗った人も見た人も楽しくさせてくれる「絵画バス」は、子供たちの夢をのせ今日も市内を走っています。

● 市民憲章 昭和46年9月1日制定

1. 自然を大切にし、美しい環境を守りましょう。
1. スポーツに親しみ、健康なからだをつくりましょう。
1. 互いに助け合い、生活を豊かにしましょう。
1. きまりを尊び、良い風習を育てましょう。
1. 郷土を知り、文化財の愛護につとめましょう。

7月23日は、「参議院議員選挙」の日です。

市の木
イチヨウ



市の花
キク



市の花木
キンモクセイ



投票日
7月23日

参議院議員通常選挙 大切なあなたの1票

第15回参議院議員通常選挙が、7月23日に行われます。今年は、明治22年に衆議院議員選挙法が公布されてから百年目に当たる記念すべき年です。今までに幾多の変遷を経て現在の男女平等の普通選挙制度のもとに選挙が行われるようになりました。私たち一人ひとりが、国民参政の意義と選挙権の大切さを再認識し、他人の意見に惑わされずに自分の意思で投票しましょう。

投票できる人

- 投票できる人は、次のようになります。
- ◆年齢 昭和44年7月24日までに生まれた人。
- ◆居住要件 平成元年4月4日までに転入届をし、山口市の住民基本台帳に登録されている人。



昭和58年6月26日に行われた参議院議員通常選挙。今回は7月23日です。

〔市役所1階番22-4111〕
にご相談ください。

投票には 入場券を忘れずに

投票所入場券はハガキ1枚で2人分の入場券となっておりますので、当日それぞれ切り離してお持ちください。

投票所入場券は、投票所での受け付けなどの手続きを早く済ませるための整理券の役目や、お知らせを兼ねているものです。

投票所入場券をなくした場合は、当日投票所の係員へお申し出ください。

投票所は よく確かめて

投票所は、お届けする入場券でよく確かめてください。最近、市内転居をされた人の投票所は次のようになります。

- 6月26日までに市内転居の届け出をされた人……新住所の投票所で投票できます。
- 6月27日以後に市内転居の届け出をされた人……もとの



不在者投票について

投票は、投票当日に有権者が直接に投票所へ出て行って行うのが原則ですが、当日、仕事や入院など法に定められたやむを得ない理由で、投票所に行くことができない人のために、投票日の前に投票ができる制度があり、不在者投票といわれます。

このたびは、7月5日から7月22日の間、市役所と最寄りの出張所で受け付けをします。

◆市役所 午前8時30分から午後5時まで
◆土曜日の午後と日曜日も受け付けをします。

書くときは まちがわずに

投票は、まず山口県選出議員選挙の投票を、続いて比例代表選挙の投票を行います。

山口県選出議員選挙の投票は候補者の名前を書き、比例代表選挙の投票は政党の名称(または略称)を書いてください。

投票用紙は次のように区別されます。

- 投票用紙
- ◆山口県選出議員選挙 薄黄の用紙に黒インクで印刷
- ◆比例代表選挙 白の用紙に赤インクで印刷

序中回誌 6月1日～15日

- 1日 広報広聴モニターと山大学生の施設見学会を行う。水道週間にちなみ、仁保川に鯉2千匹を放流。
- 3日 山口ふれあい館一帯で宮野ホテルまつりが開催される。
- 6日 快適環境セミナーが県視聴覚センターで開催。
- 7日 春の叙勲、褒章受章者祝賀会(昼食会)が開催。
- 8日 吉敷川や野添ため池など市内の危険箇所を防災パトロール。市営バス絵画バスの絵が大内小学校の児童により描かれる(15日)。
- 10日 ホタルや鯉、菊の花などが型どられた高欄のある宮野初音橋側道橋の渡り初め式が行われる。
- 11日 吉敷川でクリーン作戦、清掃作業が行われる。荒谷ダムで市制60周年記念植樹(アジサイ千500本)が行われる。仁保で自然道場ふれあい広場が開催される。
- 13日 市民会館で地域づくりオクトミーティングが開かれる。
- 14日 社会を明るくする運動実施委員会、市青少年問題協議会が開催される。

●市内転居とは、市内(山口市内)で住所を移すことです。転入は、市外から市内に住所を移すことです。

テレビ 私たちのまち山口 「山口市60年の歩み写真展」

- テレビ局 TYS（テレビ山口）
- 放映日時 6月25日、7月2日・9日（日）の午前11時40分～45分
- 放映内容 市歴史民俗資料館での60年の歩み展の様子を紹介します。

防ごう非行 助けよう立直り

地域ぐるみで明るい社会に

7月は、「社会を明るくする運動」の推進月間です。

この運動は、すべての国民が犯罪の防止と罪を犯した人たちの立直りについて理解を深め、それぞれの立場で力を合わせ、犯罪のない明るい社会を築こうとするものです。



今年も前年に引き続き「地域活動の推進による少年の非行防止と更生の援助」を重点目標に運動が進められます。

家庭では、親子の話し合いを密にし、学校や職場では、社会に不応症状を起こしている若者に気付こうと努力し、悩みを聞き合い、助け合うようにしましょう。また、地域社会では、誰もが参加しやすい定期的継続的な話し合いの場を設け、お互いの悩みや問題を話し合い、解決方法をみんなで考えましょう。※昨年度の運動募金決算は次のとおりです。

63年度 社会を明るくする運動募金

歳入	歳出
募金額 2,875,112 ¹⁾	山口保護司会等への交付金 2,193,508 ¹⁾
預金利息 2,900	県更生保護協会費 132,000
	募金事務費交付金 143,674
	募金事務必要経費 408,830
計 2,878,012	計 2,878,012



候補者の政見・抱負などが記載されている選挙公報は、7月中旬頃お届けする予定です。

選挙公報・政見放送

即日開票で、7月23日午後8時から山口県体育館（中園町）で行います。

開票

立中央病院・防府温泉病院・小郡第一総合病院・阿知須共立病院・阿知須同仁病院・福寿園・梅光苑・サンライフ日吉台・温泉ホーム日吉台・よしき悠々苑などです。

問い合わせ

投票や選挙権などについての問い合わせは、市選挙管理委員会事務局（市役所1階 22-4111）へ



また、テレビラジオでは、各候補者の政見および経歴の放送が行われます。

6月定例会 市議

副議長に田辺六三郎氏 常任委員会委員決まる

また、19日に、副議長の選挙と常任委員会委員の選出が



田辺六三郎 副議長

弘中紀生

課内の合言葉に「コンマイチ」というのがあります。

これは、市税、国民健康保険料の収納率を対前年度比0.1パーセント以上向上させようということであり、課員18名の内、10名は26歳までの若さで、平均年齢も市役所で一番若い34歳の元気はつらつ。若い力と納税者のご理解とご協力によって、収納率も遂年、確実に向上しております。



て納付できます。口座振替の申し込み方法

預金口座のある金融機関の窓口で、預金口座に使用の印鑑を持参して、金融機関に備えてある口座振替依頼書で申し込んでいただくだけでございます。（ご不明の点は収納課におたずねください。）

こんにちは市役所です

職場訪問 収納課の巻

収納課は、玄関を入り、一階左側に進むと、窓口（カウンタ）があり、気軽にお願いいただけるようになっております。当課は、課長以下18名のスタッフによって、納められた市税及び国民健康保険料の収納整理、納め過ぎの方への還付処理、未納の方への督促状、催告状の発行さらには、未納者の実態調査、納税相談及び滞納処分等を行っております。

課内の合言葉に「コンマイチ」というのがあります。これは、市税、国民健康保険料の収納率を対前年度比0.1パーセント以上向上させようということであり、課員18名の内、10名は26歳までの若さで、平均年齢も市役所で一番若い34歳の元気はつらつ。若い力と納税者のご理解とご協力によって、収納率も遂年、確実に向上しております。

市役所では、市税及び国民健康保険料を納期内に納付されるようお願いしているところであり、市税及び国民健康保険料を納期内に自主納付されるために、納税貯蓄組合制度、全期前納制度の他に、便利で確実に、しかも忘れられることなく納付できる口座振替制度をご利用くださいますようお願いいたします。一度の手続きで納期も気にせず安心して納付できます。

預金口座のある金融機関の窓口で、預金口座に使用の印鑑を持参して、金融機関に備えてある口座振替依頼書で申し込んでいただくだけでございます。（ご不明の点は収納課におたずねください。）

自然に親しみながら歴史を本馬 歴史の道 萩往還へ

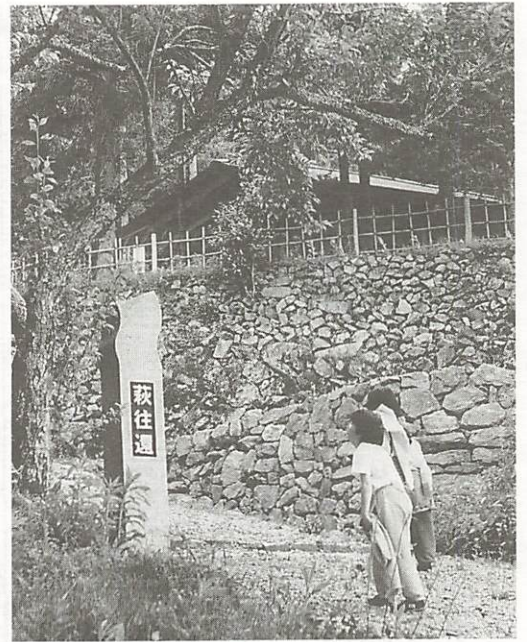

梅雨明けも近づき、真夏の陽差しが照りつけてきます。この夏、海もいいですが、緑の中でゆっくりと一日を過ごしてみるのもなかなかいいものです。整備の終わった「萩往還」を家族で、グループで歩いてみてはいかがでしょうか。

「萩往還」は、1604年の萩城築城後、城下町萩と瀬戸内の港三田尻をほぼ直線で結ぶ参勤交代道として整備されましたが、江戸時代の庶民の主要な交通路でもありました。全長は約53キロ、その大半は国道や県道などの生活道として現在も使われていますが、これ以外の古道は荒れており、昭和56年度から昨年度までの8年をかけて、関連遺跡とともに整備されました。

ロマンを秘めた古道

県庁前から車でおよそ10分、天花畑坂口の錦鶏の滝入り口の近くに、「萩往還」の古道への入り口がある。民家と民家の間に石畳の道が見え、「萩往還」という石碑が立っている。10台あまり置ける駐車場に車を置いて歩き出す。21世紀の森近くの「国境の碑」まで2千5百メートル。

しばらく行くと道は細くなり、田んぼの間を縫うようにして進むが、すぐに再び石畳の道に出る。空は木木に覆わ



六軒茶屋跡

れ空気は冷んやりとし、わたらの岩肌を流れる水の音が耳に心地良い。歩き始めておよそ30分。佐々並に抜ける県道をまたぐが、ここは見通しが悪いので横断には十分気をつける必要がある。ここま



でおおよそ9百メートルだが、勾配が急なため体力不足の人には結構きつい。

県道を渡るとすぐに「六軒茶屋跡」がある。きちんと整備され、休憩できるようにベンチもあり、ひと息つくにはちょうどいい。そばには、トイレもある。その昔、旅人もやはり、ここで疲れをいやしていたそうだ。

「六軒茶屋跡」を出てしばらく行くと、右側に「一ノ坂六軒茶屋一里塚」がある。萩往還のちょうど真ん中で、萩から6里、防府・三田尻からも6里。この付近、道はきれいに整備され、4キロと道幅も広く歩きやすい。



水清ミチチン代

ふるさとだより

吉敷の川を美しく コスモス作り



花と緑の自然環境づくりをしようと6月18日、吉敷川沿い(蜷見橋と良城橋の間約9百メートルの両岸)に、コスモスの苗3万株が植えられました。

作業は、吉敷地区民総参加で行われ、子ども会や婦人会、老人クラブの方々の協力もあり、土を掘り起こす人、植えつける人、肥料をやる人、水をまく人と、互いに力を合わせ一株ずつ心をこめて丁寧に植えました。和

やかなふれあいの輪の中で、手際よく作業が進んでいき、さわやかな汗を流しました。子供たちの心を豊かに、そして住みよいまちづくりのため、これからも吉敷の里を花いっぱいになりたいと、夢をふくらませています。

秋には美しい花を咲かせて、みなさんに愛される散歩道になることを願いながら、吉敷の緑を守り、大切に育てていきたいものだと思います。(市広報広聴モニター・松岡容子さんより)

青菜

六年 松崎有希子

習字・松崎有希子さん (6年)

図画「お花畑」
内田百奈美さん (2年)



大殿小学校

児童の作品コーナー③

地区の見どころ その3 —大内の巻—

重要文化財(国指定)

梵鐘

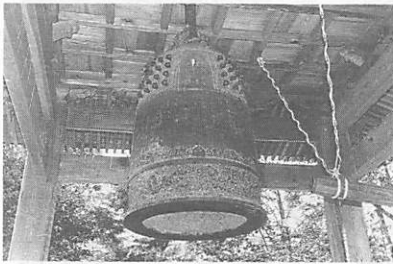

この銅鐘は興隆寺(大内水上)に大内義隆が寄進したもので、享禄5年(1533年)九州葦屋の大江宣秀の作である。総高1m89cm、口径1m12cmの巨鐘である。朝鮮鐘の特徴が多く加味されており、随所に装色がにぎやかについている。日本では類例のまれな和韓折衷の様式を示していて、大内時代の工芸を代表する傑作である。

景勝

面貌山



県道山口鹿野線長野付近より

大内と小鯖の境、国道262号線の南にある山。毛利氏の時代藩主の宝物である能面が飛んでゆき、光を発していた。その後この山を「面貌山」と名づけた。見る方角によっては富士山の形をしているので「周防の小富士」という名もある。

カッコウやホトトギスなどのさえずりに耳を傾けながら先を急ぐと、「六軒茶屋跡」を出てからおよそ30分で「キンチヂミ清水」に着く。山際からしみ出る水はとでも冷たく、顔を洗うと疲れた体が引き締まる。大正初期まで、ここでトコロテンが売られていたという。「国境の碑」まで、あと千石。

「キンチヂミ清水」をあとに歩き始めると、すぐに再び県道をまたぐ。5分もたたないうちに、「板堂峠」にさしかかる。標高5百40尺、萩往還最大の難所である。

しばらく行くと、三度県道をまたぎ、渡つてすぐの所に「国境の碑」がある。高さ約2尺の石碑には「北 長門国 阿武郡・南 周防国吉敷郡」と刻み込まれている。ここまで、天花畑からおよそ1時間30分。上り坂が続くため、距離のわりに意外と時間がかかる。

銀山の跡を探訪



国境の碑

「国境の碑」から先は、しばらく行くと古道はなくなり県道と一緒になる。「国境の碑」を右に折れると、「一ノ坂銀山跡探訪ルート」に入り、谷に降りて行く。ここは、江戸時代初期に操業されていた防長最大の銀山で、まぶ(鉱口)や製練所跡、山神社跡などがあり、銀鉱石を精練したあとの残骸を今も拾うことができる。ただ、注意しておきたいのが「マムシ」。ルートのあちこちには「マムシに注意!」の看板が立っている。足元には十分注意しておく必要がある。



一ノ坂銀山跡

21世紀の森で弁当を広げ、中国山地の山なみを眺めながら、おいしい空気を胸いっぱい吸い込むと気分も爽快。森林学習展示館のほかトリム

この探訪ルートは、森林学習展示館までつながっていて、全長約千五百尺だが最も近いコースを通ると、およそ30分で森林学習展示館に着くことができる。

また、「国境の碑」から銀山跡の探訪をせずに県道へ出ると、約2百尺で21世紀の森に着く。

コースや迷路もあり、子供たちも十分楽しめる。

休んだあとは、「板堂峠」から東鳳凰山に足を伸ばしてもいいし、近くには「郷土の森」や「野鳥の森」もあり自然観察にはこと欠かない。

帰りも歩くのはちよつと、という人は、バスを利用する方法もある。バス停は森林学習展示館の所であり、出発点に近い天花公会堂までは、大人2百50円、子供百30円。午後は、1時56分発と4時56分発の2便。

駐車場に戻り、さらにそこから「錦鶏の滝」に足を伸ばすと、10分足らずで滝に着く。男滝と女滝があり、高さ約60尺の男滝は結構見ごたえがある。

* * *

「萩往還」を中心とした散策ルートを紹介しましたが、興味をもたれた方は、是非どうぞー。

わ た し た ち が ン バ ッ テ い ま す



給食サービスの準備をしている皆さん

「老人ホーム日吉台の調

給食サービスの準備をしている皆さん

入浴手伝いの日、手を合わせてくださった方にも逢いました。そんな方々とのふれあいの中から大きな教えを受けています。元気で働けるその幸せに感謝し、自分のために活動してるといふ喜びを味わいつつボランティア活動に微力を傾けたいと願っています。(会長岡本さん記)

グループ紹介

ソフトで丸い輪(和) ボランティアグループ

陶ドーナツ会

「こんにちは」陶ドーナツ会です。発足してやっと2年10か月が過ぎました。昭和62年8月、35名の同じ目的を持った人々の集まりが現在47名の会になりました。暗中模索の中から僅かな光が見え始めたということです。ただいま私どもの会では、地区別班編成をして各地区毎の活動を、また、それとは別に、個々を生かした小グループ分けをしています。施設の慰問、入浴の手伝い、5月から始まった給食サービス、(老人ホーム日吉台の調理に依るもの)手芸、清掃、演芸、運転、広報等がそれです。その中から山口市及び陶地区の行事への参加、保育園との交流、献血手伝い等の行事をこなして参ります。無理なく、できる事を、できる人が、できる時に、そんなグループが、陶ドーナツ会です。ボランティア活動とは自分から進んで参加し、また、対象者には決して押しつけてあつてはならないとも思います。「カレンダラーに真っ赤な丸をつけて待ってるの」と云われた給食サービスを受けられる独り暮らしの婦人が笑顔を見せてくださいました。「ああ 気持良かった、有難うございました。」と、入浴手伝いの日、手を合わせてくださった方にも逢いました。そんな方々とのふれあいの中から大きな教えを受けています。元気で働けるその幸せに感謝し、自分のために活動してるといふ喜びを味わいつつボランティア活動に微力を傾けたいと願っています。(会長岡本さん記)



△豪雨に備えて

6月8日、市役所や消防、警察など関係者24人が参加して防災パトロールを実施、市内の河川やため池などの危険箇所5か所を視察し、豪雨に備えての対策などを検討した。



△宮野湖をアジサイの名所に

6月11日、荒谷ダムの貯水池“宮野湖”のほとりに、小林市長をはじめ緑の少年隊や宮野観光協会などおよそ300人が、アジサイ1,500本を植えた。県と市が行ったもので来年の今ごろは、色鮮やかなアジサイが湖面に映える。



△地域づくりを考える

6月13日、地域づくりオクトミーティングが市民会館で開かれた。小川全夫・山口大学教授と久保敬・鹿児島県菱刈町長の講演があり、つめかけた聴衆は熱心に聞き入っていた。



△米作りでふれあいを

6月11日、美しい自然環境の中で「まち」と「むら」の交流を図ろうと、仁保大島の自然道場で、山口生活クラブの親子約30人が地元の人たちと一緒に田植えを楽しんだ。今後も、草取り、稲刈り、もちつきと3回の作業を通してふれあいを深める。

▷きれいなまちに
6月11日、環境週間にちなみクリーン作戦が行われ、山口市健康と環境を守る会や地区住民らおよそ300人が、吉敷川の清掃に汗を流した。

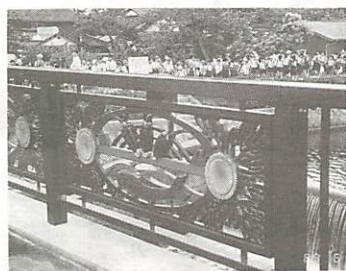

電光ホテルを設置した
側道橋が宮野に完成
欄干に太陽電池で光るホタルや鯉、菊の花を型どったユニークな歩行者専用の側道橋が完成し、6月10日、

初めての
ゲートボール
先般佐山婦人会では、活動の一環として、老人クラブの指導を受けながら、初めてのゲートボールに挑戦しました。
入門編ということで球の置き方、スティックの構え方に始まり第一関門から丁寧に教えて頂き、球がゲートを通過して次のコーナーに行った時は、まわりから歓声があがりました。2時間もすると慣れないながらも1チーム5人で対戦するところまでこぎつけました。終始なごやかなムードのなかに、生き生きとした顔、



渡り初め式が行われました。
宮野自治会(杉山茂一会長)の主催で行われた渡り初め式には、小林市長や宮野小学校の児童、宮野幼稚園の園児らが参加。宮野小の原田啓介君(6年)が「新しい橋を大事にします」とお礼のことばを述べた後、小林市長らによるテープカットが行われ、橋の渡り初めを行いました。側道橋の総工費は6千2百万円。
なお、仁保一の瀬の城山橋にも、この初音橋側道橋や御局橋と同じようにホタルのデザインが欄干に施され、特色のある橋となっています。

技能開発センターの講習会

◆パソコン講習

- 日時 7月12日～24日(月、水、金の6日間)午後6時～9時
- 定員 15人
- 受講料 1,000円

◆板金加工作業

- 日時 7月15日～30日(各土、日の6日間)午前9時～午後4時
- 定員 10人
- 受講料 2,500円
- ◎申込方法 7月4日(火)9時から電話で受付(定員になり次第締切)
- ◎申し込み 山口技能開発センター(☎22-1948)へ

「お客さま」セミナー

◆パソコン入門

- 日時 7月11日(火)・12日(水)午前9時～午後4時30分
- 場所 NTT山口支店セミナールーム
- 受講料・定員 5,000円・5人

◆BASICプログラミング(初級)

- 日時 7月17日(月)～21日(金)午後6時～8時
- 場所 NTT山口支店セミナールーム
- 受講料・定員 10,000円・5人
- ◎申し込み NTT山口支店お客さまセミナー係(☎23-4267)へ

お母さんの救急教室

- 日時 7月8日(土)午前10時～11時30分
- 場所 山口市児童文化センター(湯田温泉五丁目2-13)
- 指導者 日本赤十字社山口県参事 木村修司氏
- 対象 一般
- 定員 40人
- 持参品 筆記用具
- 参加費 無料
- 申し込み 7月5日までに市児童文化センター(☎22-4285)へ

文化バス「三段峡の旅」

- 日時 7月30日(日)
- コース 市民会館小ホール前・JR小郡駅前(午前8時出発)～三段峡～三段峡柴木～黒淵～昼食(三段峡観光ホテル)～市民会館・JR小郡駅前(午後6時帰着予定)
- ※峡谷を歩きますので、はきものは歩きやすいものを。途中飲み水がありませんので水筒を持参のこと。
- 募集人員 120人(満員になり次第締め切ります)
- 会費 大人6,000円、子供・身障者4,800円(昼食代を含む)
- 講師 郷土史家内田伸氏
- 申し込み 市交通局(山口県知事登録国内旅行業44号☎22-2555)へ

父と子のふれあいキャンプ

- 日時 7月28日(金)～30日(日)
- 場所 県十種ヶ峰青少年野外活動センター
- 対象 小学1年～4年までの児童およびその父親
- 募集人員 100組
- 参加費 1組5,500円
- 締め切り 7月7日(金)
- 申し込み 県児童家庭課(☎22-3111)へ

催し物とお知らせ

市制60周年記念

テレビ公開録画・テレビ寺子屋

- 日時 7月19日(水)午後1時30分～3時30分(収録分は、後日放送します)
- 会場 市民会館大ホール
- 入場料 無料
- 講師 吉岡たすく先生(写真)
- ※テレビ寺子屋は、テレビ山口で毎週日曜日午前6時から放送中。



ご利用ください

市中小企業夏場資金

- 対象 市内に事業所を有し、引き続き1年以上同一事業を営み、市税を完納している中小企業経営者
- 条件 <資金使途> 運転資金<融資限度> 1企業400万円<返済方法> 一括返済<貸付方法> 手形貸付または手形割引<融資金率> 年4.8%<保証人および担保> 取扱金融機関所定の方法による
- 取扱期間 7月31日まで
- 申し込み 取扱金融機関に備え付けの申請書に納税証明書を添付し、同金融機関へ
- 取扱金融機関 山口銀行・山口信用金庫・吉南信用金庫・西京銀行・西日本銀行・広島総合銀行

源泉徴収無料・個別相談会

- 日時 7月5日(水)・6日(木)午前9時～午後4時
- 場所 山口県商工会館5階
- 相談方法 記帳相談員が個別にご指導します。(相談料は無料)
- 携行品 源泉徴収簿、扶養控除等申告書、支給額の分かる資料

県文書館開館30年記念出版

「絵で見る防長の町と村」

- 体裁 B4版横綴・253頁(予定)
- 内容 絵図編 アート紙208頁、絵図100点(全カラー印刷)解説解説編 書籍用紙45頁(配本は10月)
- 特別価格 18,500円(消費税込み)
- 編集・刊行 山口県文書館(〒753後河原150-1 ☎24-2116)

中国芸術文化展シリーズ

「中国の布展」(織物・染色・刺繍)

- 期日 7月6日～15日午前9時～午後6時(入場料無料)
- 会場 ギャラリー山陰堂(吉敷国道9号バイパス沿い)
- 主催 山口市日中友好協会

編集後記

▼もうすぐ梅雨が明けると本格的な夏の到来。夏はヤングの躍動する季節です。▼7月は「社会を明るくする運動・青少年健全育成啓発月間」です。次代を担う若者たちが、自然や人との触れ合いの中で、「豊かな

情操」「思いやりの心」「相互の連帯感」などを身につけるよう支援しましょう。▼7月23日は参議院議員選挙の日。棄権は危険に通じます。一票の重みを大事に。▼歴史の道「萩往還」が整備完了。このすばらしい道を一度散策されてはいかがでしょうか。

無料胸部レントゲン検診

次のとおり、レントゲン検診車が巡回します。都合のよい場所で受けてください。対象者は、15歳以上の市民です。ただし、学校、職場、病院などで定期検診を受ける人と妊婦は除きます。

日	時間	場所
各田島地区		
7月17日(用)	9:20~9:40	島上会館
	9:50~10:15	島下会館
	10:25~10:50	西開作上 田中充宅
	11:05~11:20	東開作 市農協名田島支所
	13:50~14:10	向山上 会館
7月18日(水)	14:25~14:40	西開作下 井本サチノ宅西広場
	9:20~9:40	向山下 向山三神社
	9:50~10:20	新開作東 中村豆百貨店横
7月18日(水)	10:30~11:00	新開作西 会館
	11:10~11:25	新聞作沖 会館
	13:50~14:20	昭和西 作業場
	14:30~14:50	昭和東 作業場
秋穂二島地区		
7月19日(木)	9:20~9:40	幸崎 正木道晴宅前
	9:50~10:10	小島 嶋地勝海宅前
	10:20~10:40	二島 二島消防倉庫前
7月20日(木)	11:10~11:30	大里 公民館前
	13:40~13:50	仁光寺 公民館前
	14:00~14:20	幸田 開地雅宅横
	14:30~14:50	上田 公民館前
7月20日(木)	10:10~10:30	岩屋 赤瀬衛宅前
	10:40~11:00	長浜 公会堂前
	11:25~11:35	納屋 徳光敏明宅前
	13:40~14:00	惣在所 公民館前
	14:20~14:50	南 公民館前
15:00~15:20	秋穂二島出張所	

健康コーナー

1歳6か月児の健康診査

〈北部地区〉

- 期日 7月27日(木)
- 場所 市保健センター(糸米二丁目6-6)
- 該当児 昭和63年1月生まれの幼児

〈南部地区〉

- 期日 7月25日(火)
- 場所 陶隣保館
- 該当児 昭和62年11月から63年1月までに生まれた幼児
- ◎受付時間 いずれも午後1時~2時
- ◎料金 無料(母子健康手帳をご持参ください)
- ※当日検尿がありますので、とれる方はとってきてください。

糖尿病予防教室

- 日時 7月26日(水)午後1時30分~3時30分、8月2日(水)午前10時~午後1時
- 場所 市保健センター(糸米二丁目6-6)
- 受講料 無料(ただし、昼食代は実費徴収)
- 対象者 基本健康診査で血糖値が高いといわれた人
- 申し込み 7月22日までに、電話で市保健センター(☎21-2666)へ

胃がん検診(集団)

- 期日・場所 7月11日・12日二島公民館、13日市農協名田島支所
- 受付時間 午前8時30分~9時30分
- 対象者 40歳以上の市民(妊婦、胃の手術を受けている人は除く)
- 料金 700円(70歳以上の人および市民税非課税世帯の人は無料)
- 申し込み 市保健センター(☎21-2666)へ
- ※当日の朝食、たばこ、水、茶、薬など一切口にしないこと。申込多数の場合は、締め切る場合があります。
- ◎内科一般健診の未受診者は、保健所で毎月第1・第3月曜日の午前9時~11時まで受け付けています。受診票を持参してお受けください。

市制60周年
記念

市歴史民俗資料館特別展示 「写真で見る山口市60年のあゆみ」



- 期間 7月30日(金)まで(月曜休館)
- 会場 山口市歴史民俗資料館
- 開館時間 午前9時~午後5時
- 入館料 一般100円、小中学生50円
- ※今年由市制施行60周年に当るので、その記念事業として、60年間の思い出の写真140枚と、思い出の品約50点を展示します。

3歳児の健康診査

- 期日・対象地区 〈7月19日〉白石・湯田・吉敷・平川・大歳〈26日〉大殿・仁保・小鯖・大内・宮野
- 受付時間 午後1時~2時
- 場所 山口保健所
- 該当児 昭和61年7月生まれの幼児と過去未受診者
- 料金 無料(受診者は母子健康手帳をご持参ください)

貧血教室

- 日時 7月21日(金)、28日(金)いずれも午後1時30分~3時30分
- 場所 市保健センター
- 受講料 無料
- 対象者 基本健康診査で貧血があるといわれた人
- 募集人員 30人
- 申し込み 7月15日までに、電話で市保健センター(☎21-2666)へ

市民健康づくりと薬草展

- 日時 7月7日(金)午前10時~午後4時
- 場所 市保健センター
- 内容 薬草展、くすりの相談、薬用酒試飲、健康チェック、成人病予防食展示、試食、栄養クイズ、健康相談、映画、ビデオ鑑賞
- 主催 山口市・山口市薬剤師会

健康教育受講者募集

- 期日 7月13日(木)
- 時間 午後1時30分~3時30分
- 場所 陶公民館
- 内容 「子宮がんの早期診断」
- 講師 産婦人科医師
- 受講料 無料

募集コーナー

山口県「くらしと物価」通信講座

- 応募資格 18歳以上の県内在住者
- 募集人員 100人(先着順)
- 学習期間 平成元年8月~平成2年2月
- 受講料 無料
- 募集期間 7月20日まで
- 申込方法 はがきに、住所、氏名、年齢、職業、性別、電話番号を記入して申し込むこと
- 申し込み 山口県企画部県民生活課(☎22-3111)へ

泳げない子の水泳教室

- 期間 7月25日(火)から8日間
- 時間・場所 午前10時~11時30分・湯田小学校、山口合同ガス、午後4時15分~5時45分・大殿小学校、大歳小学校
- 会費 5,000円(入会金、保険料を含む)
- 受付 7月12日午後5時~6時
- 受付場所 山口県体育館
- 主催 山口市水泳連盟

星空教室とスターウォッチング

- 日時 7月27日(木)午後6時30分~9時(曇・雨の場合順延)
- 場所 山口県児童センター(吉敷)
- 内容 プラネタリウム、星空の話、土星や星座の観察など
- 対象 小学校高学年以上一般
- 参加費 無料
- 申し込み 市衛生課(☎22-4111)へ

※最下段の記事もぜひお読みください。

7月の休日当番医	外科系	内科系	外科系	内科系
2	奥山整形外科 山口②30022	野瀬内科小児科 山口⑦2655	嘉村外科 小郡②2513	河端内科 小郡②3820
9	斉藤外科眼科 山口④3550	奥田胃腸科内科 山口⑨1188	相川医院 山口⑥2177	岡村医院 小郡③2053
16	鴻城病院 山口②0166	青山内科消化器科 山口③1577	村田外科 小郡②7100	小児科柳沢医院 小郡③3121
23	坂本整形外科 山口⑤5566	田中内科 山口⑦5020	小川整形外科 小郡②2887	岩崎クリニック 小郡③0637
30	山口病院 山口②1191	藤原内科 山口③5517	同仁病院 阿知須2130	上郷医院 小郡②0916
診療時間：午前8時30分~午後5時30分			診療時間：午前9時~午後6時	

■休日夜間急病診療所(外科・内科・小児科)土曜・日曜・祝日の午後7時~11時 ■休日在宅当番医テレホンサービス☎23-5000
(糸米二丁目6-6 ☎25-2266) (歯科)日曜・祝日の午前9時~午後3時 ハローダイヤルやまぐち(☎23-8600)でもご案内しています。

吉南医師会 土曜夜間在宅当番医 診療時間19時~22時	7月1日	7月8日	7月15日	7月22日	7月29日
内科系	河端内科 小郡②3820	共立病院 阿知須2200	上郷医院 小郡②0916	藤井医院 山口⑦2002	小野医院 秋穂2353
外科系	同仁病院 阿知須2130	吉武医院 秋穂2330	相川医院 山口⑥2177	共立病院 阿知須2200	嘉村外科 小郡②2513