



秋穂分校最後の卒業生たち

## あの時から今...

### 広報

# あいお

昭和五十九年三月。この年、二十三人の生徒を送り出し、山口農高秋穂分校は廃校となりました。写真は、秋穂分校の最後の卒業生たちです。

あれから六年。秋穂分校は、このほど、三世代交流の場としてのコミュニティセンターとして蘇りました。愛称は、「みんなの笑顔を誘う」にこにこ館。

生徒たちに愛され、地域の人たちに親しまれていたこの場所。今また子どもたちやお年寄りなど、みんなに愛され親しまれる施設として、新たな歴史のページを刻むこととなります。



山口農高秋穂分校の旧校舎

'90  
 6 No.318  
 1  
 発行  
 秋穂町役場

58

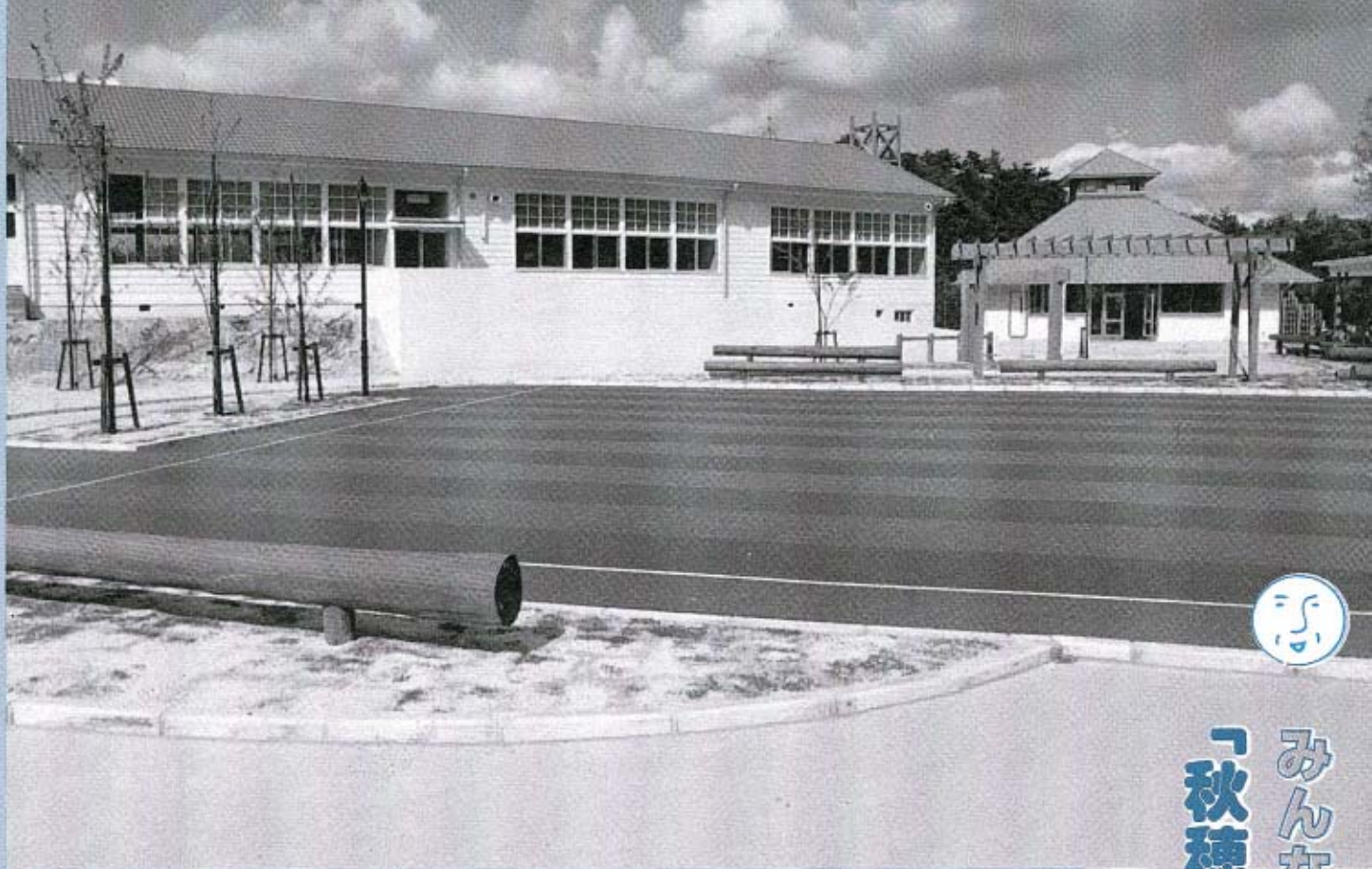

秋穂コミュニティセンターの全景



砂田買太郎さん  
(浜中)



安光桃子ちゃん  
(中野)



道中ノブ子さん  
(北条)

私たちが  
「にこにこ館」  
と名付けました



先月の広報でもお知らせしましたが、4月29日、『秋穂コミュニティセンター（愛称・にこにこ館<sup>やかた</sup>）』の開館を祝うオープン行事が行われました。

オープン行事には、町長などの関係者、子どもたちやお年寄り、家族づれなど約1,000人が集まり、開館を祝いました。

『秋穂コミュニティセンター』は、昭和59年3月に廃校となった山口農高秋穂分校の跡地を利用して、昭和63年から3年をかけて整備したものです。

今後は三世代交流の核となる場所として、多くの人のふれあいの場となることでしょう。

みんなの館<sup>やかた</sup>です。どうぞお気軽に利用してくださいね。

みんなの笑顔の発進基地  
「秋穂コミュニティセンター」がオープン  
愛称は、「にこにこ館<sup>やかた</sup>」です。



藤生町長らによるテープカット



子どもたちに人気のパソコンコーナー

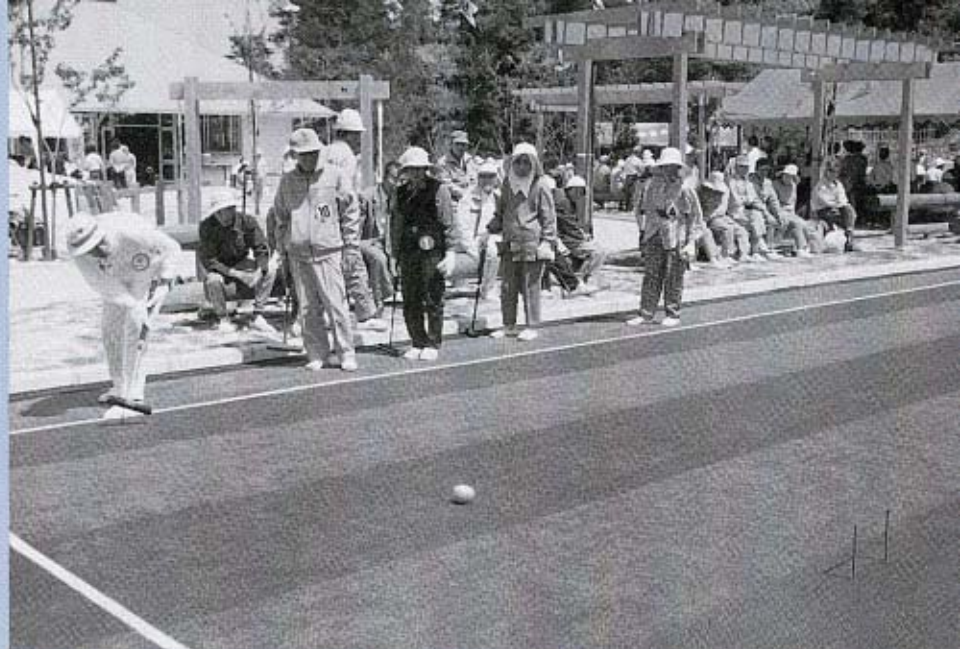

人工芝のコートはいかがでしたか？(この日行われたゲートボールの決勝大会)



100インチの迫力に圧倒された「子ども映画会」



楽しみ新発見 (ローラースケート場)



秋穂の50年の歩みを写真で紹介しました。



好勝負を展開しました (囲碁・将棋大会)



施設の利用方法などは、  
次のページをご覧ください。



\*手づくり\* が人気の秘密 (楽焼コーナー)



声

コミュニティセンターの開館に寄せて

分校廃校当時の教務主任

国沢三男さん(小郡町新町)

分校が廃校になって以来、秋穂を訪れるたびに校舎を横目でながめ、「その後どう利用されるようになったんだろうか」と心配していました。

先日新聞を見ていましたら、コミュニティセンター完成のニュースを見て、たいへんうれしく思いました。また、今の姿を



実際に見せていただいたときには、旧校舎が有効に使われ立派な施設ができているのに驚きました。それから、以前には分校跡の碑が影にうもれてしまい、見るのが困難になってしまっていました。ありがとうございました。分校が今、このような姿に生まれ変わり、私を含めた当時の先生方や生徒たちも、きつとたいへん喜んでいることと思います。

秋穂分校を卒業して以来、同級生たちとよく「あの校舎が、なくなってしまうたり変なことに使われなければいいね」と話していました。

もし、私たちの思い出の場所

がなくなってしまったとしたら、それはたいへん悲しいことです。仮にあのまま校舎が朽ち果ててしまっていたらと考えると、ものすごく寂しい気がします。でも今、こんないい形で、子どもからお年寄りまでの三世代がふれあえるすてきな施設として蘇ったことを、本当にうれしく思います。

せっかくこのようならば、い場所ができたのですから、多くの人の利用で、みんなに愛される施設になってほしいですね。そのために、例えば、こども館の屋根にかわいい絵があったり、木馬など自然のものを使った遊具などを増やして、子どもたちの夢がどんどんふくらむようなところになればと思います。



分校最後の卒業生

中村裕子さん(中津江)

談話室 (和室)

囲碁、将棋、手芸など、娯楽を主とした憩いの場として利用できます。



●こども館

パソコンゲームや遊具・図書などを備えた、子どもたちの「遊び」のスペースです。また中央の「冒険スペース」では、館のてっぺんまで昇ることもでき、子どもたちの冒険心や夢をかきたてます。

にここ館・利用のご案内

月曜日が休館です

開館時間

1月～3月 } 午前9時～午後5時  
10月～12月 }  
4月～9月 午前9時～午後6時

休館日

毎週月曜日(ただし、月曜日が祭日・振替休日の場合は翌日)

利用の申し込みは?

原則として、申し込みの必要はありません。ただし団体(10人以上)での利用は、事前に連絡が必要です。

また利用は、全施設無料です。

電話番号

局電2130  
有線2414(事務所)・3810

みんなで遊びに来てください



秋穂コミュニティセンター  
館長 有富忠良

秋穂コミュニティセンターは、子どもからお年寄りまでの三代が、年齢を問わずに楽しめる

施設です。ここでみんなが体験する遊びやふれあいは、単に「楽しかった」ということだけでなく、世代間の交流や町全体の文化の向上にも一役買うもので、ひいては魅力ある町づくり・人づくりにつながるものと考えています。秋穂町のコミュニティ推進の核となるこの施設を、一人でも多くのかたが有効に活用されますようご案内します。

四月二十九日にオープンしたコミュニティセンターは、みんな

にできるようになり、とてもおもしろくなりました。また、その後ゲートボールもしましたが、なかなかむずかしくて、第一ゲートも二十回くらい打ちました。そして最後までなかなかできませんでしたので、これからもセンターに行つて、練習をしようと思います。



広海真砂子さん(下村)

ながふれあえるいい場所です。

私は、コミュニティセンターのローラースケートにちょうど戦ってみました。最初は、とてもこわくて立てないぐらいでした。けれどだんだんやつていけるうち

“コミュニティセンター”

あんなびのスポーツじや

中川スマ子さん(秋楽園)

とってもあんなびがええですね。こここのゲートボール場は。ちよつと球を踏むときにすべりますが、慣れればなんとかなるでしょう。休日には、子どもさんたちもコートまわりのローラースケート場で遊んでいるとかで、にぎやかでいいですね。時々はこちらに来て遊ばせても

らえると、たいへんうれしいですね。



●屋外施設

【ゲートボール場】

人工芝の全天候型ゲートボール場が2コート設けてあります。

【ローラースケート場】

ゲートボールコートの外周に設置しています。

スケート靴やヘルメットなどの貸し出しも行っていきます。

【オープンスペース】

憩いの場としてのオープンスペースでは、一輪車に乗って楽しむこともできます。貸し出し用の一輪車も、12台用意しています。

●多目的ホール

100インチスクリーンの液晶ビジョンで映画・カラオケなどを楽しむことができます。またステージもあり、人形劇など多目的に利用することができます。

●工作室

粘土細工や竹細工、木工などの創作活動に利用することができます。

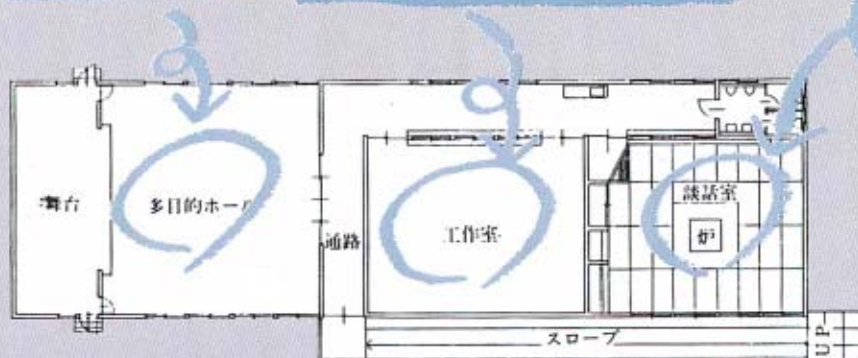

# THE 公民館



大量得点で決着・2部の熱戦

優勝は 1部 青江クラブ  
2部 愛花夢



実力迫仲・1部の好勝負

## 会長杯争奪ソフトボール大会

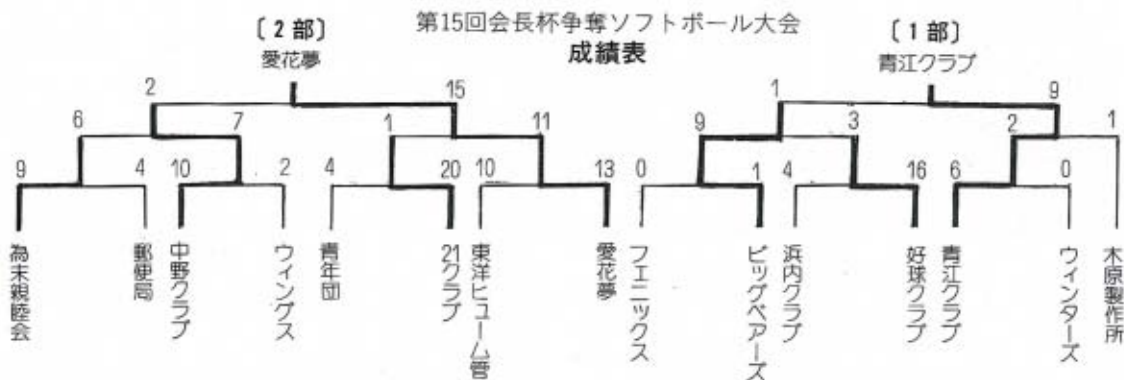

雨で順延となっていた第十五回会長杯争奪ソフトボール大会が、五月六日(日)、好天のもと行われました。結果は次のとおりです。

### 子どもと思いやりの心

「このごろの子どもは…」  
「今ごろの子どもは変わった」  
「今ごろの子はよく耳にします。確かに、時代や社会の変化の中で、以前の子どもとは考え方や行動に違いを見ることは多々あります。しかし、子どもたちのなげない仕草や会話をしていると、そこにはいつの時代にも変わりないものを感じます。」

登校の途中、自動車の前に走り出た子犬を抱いて道端にそっと寄せてやる中学生。集団登校で遅れがちになる一年生の歩幅にいっしょうけんめい合わせようとする高学年の小中学生。すれ違う人々に明るいあいさつを交わす子どもたち。気をつけてみると、こうした情景はよく見かけることができ、私たちの心を和ませています。

ふたの教育  
だより  
VOL. 2

美しいものを美しいものとして素直に感じとる心。他の人の喜びや悲しみを、自分のこととして喜んだり悲しんだりすることが出来る心。苦しみを悲しんでいるものを、励まし援助しなければすまない心。こうした積極的な行為と、その後には得られる充足感が、人と人とのふれあいや自然・文化とのふれあいの中で生きる人間としての最も価値ある行為なのです。このことをしっかりと自覚させていくことが今こそ大切です。そのためには私たちが、子どもたちの生活の中に見られる小さな思いやりの心や行為を認めてやり、賞賛と励ましの輪を広めていくように心がけていくことが必要です。

こうした事例があったときには、中央公民館まで情報をお寄せください。このコーナーで紹介していきたいと考えています。



互いに思いやりあって…

情報



町民陸上競技大会

町民の健康づくりと陸上競技の普及・振興を図るとともに生涯スポーツ推進の一環として、第11回町民陸上競技大会を、次の要領により開催します。

自分の体力や記録更新に挑戦してみませんか。多くのかたがたの参加を待っています。

日時 6月3日(日) 午前8時から受け付け ※当日の申し込みは、受け付けません。

場所 秋穂中学校グラウンド  
種別 男女とも一般・高校・中学・小学の各部

種目 100m・200m・400m・800m・1500m・400mリレー・走り高跳び・走り幅跳び・砲丸投げ(以上男女共通)・三段跳び(男子のみ)

出場制限 一人2種目以内(ただし、リレーは除く)

町民バドミントン大会

表彰 各種目とも一位に賞状を、出場者には記念品を贈ります。

町民バドミントン大会を、次の要領で開催します。ふるってご参加ください。

日時 6月24日(日) 午前8時30分開会

会場 秋穂中学校体育館

種目 ▼B級男・女複(郡大会参加以上) ▼C級男・女複 ▼初心者級

参加資格 町内同好会の所属者もしくは町内在住者及び町内に職域を持つかた。

参加料 一人500円

生涯学習作品展

期日 6月16日(土)から7月1日(日)まで 午前9時から午後4時30分まで ※月曜日休館

場所 山口県政資料館

社会通信教育研究会

趣旨 生涯教育推進の一環として、社会通信教育の振興を図るため、文部省認定社会通信教育の受講生を対象とする研究会が開催されるものです。

日時 7月1日(日) 午前9時から午後5時まで  
会場 県立山口高校

参加対象者 文部省認定の社会通信教育受講者及び新たに希望するかた

講座名 近代孔版・建築士・ペン習字・書道・実用英語・栄養と料理・保育・服装・家庭園芸・総合盆栽

主催 文部省・県教育委員会・県生涯教育センター

山口県立美術館の

上級美術講座

山口県立美術館では、県民に

開かれた美術館活動の一環として、県内の学校教育や社会教育の現場で働く美術指導者の資質の向上を目指すため、上級美術講座を開催します。

種目・開催日時  
【洋画】(前期)7月22日(日)から24日(火)まで3日間(後期)7月25日(水)から27日(金)まで3日間  
【日本画】 7月30日(月)から8月1日(水)まで3日間

【写真】 8月4日(土)から6日(月)まで3日間  
※時間はいずれも午前9時30分から午後4時まで

会場 山口県立美術館講座室  
募集定員 洋画40人、日本画25人、写真15人 ※申し込み多数の場合は抽選

受講者資格 美術に関する基礎知識を有するかた  
応募締切 7月8日(日) ※当日の消印まで有効

受講料 無料(ただし、材料費・モデル代などは受講者負担)

申込方法 往復はがきに住所・氏名・年齢・職業・電話番号(昼間の連絡先)・希望講座名・希望期間(洋画のみ)を記入して次のところへ

申込先・詳細 ☎753 山口市亀山町3-1 山口県立美術館普及課 ☎08339-7788

新しい社会教育指導員です よろしく

任期満了の緒方啓子指導員に代わって、新しい社会教育指導員が田中隆子さん(中野)に決まりました。  
「皆様のご協力をいただき、しっかりがんばりますのでよろしくお願いします」とはりきっています。



田中隆子さん

お元氣ですか

保健婦です



# 運動ことはじめ



## 競技の運動から健康づくりの運動へ

今、「運動」という言葉は、私たちの生活の中でずいぶん身近なものになりました。運動は、かつての競技を目的とした時代から、健康づくりのために取り入れられる時代になってきたと

いうことです。

しかし、運動は、ともすれば私たちの身体にたいへんな負担を強いることにもなりかねませんので、正しい知識を持ってな

【四十歳代】  
マイペースでスポーツを楽しむ  
この年代になると、どんなに健康な人であっても、筋力や持久力など体力を形成する要素が目立って衰えてきたり、内臓の諸器官が弱くなってきました。

私たちが身体にたいへんな負担

を強いることにもなりかねませ

るので、正しい知識を持ってな

じんでいくことが大切です。

運動を始める動機というのは、

その人その人でさまざまですが、

だれにも共通していえることは、

その人が運動した結果そう快感

が得られる程度のものが望まし

いということですよ。

あなたに合った運動は？

【二十歳代】  
充実した体力づくりを目指す  
体力のある時期ですから、全身運動のできるものを選択し、積極的に汗を流しましょう。

【三十歳代】  
体力を維持するための運動を  
一般社会では働き盛りとされるこの時期、体力や運動能力は低下してきます。

ポイントはいは

①現状の体力の維持

②精神的ストレス対策

の二点です。運動を、積極的に生活の中に取り入れましょう。

【四十歳代】

マイペースでスポーツを楽しむ

この年代になると、どんなに健康な人であっても、筋力や持久力など体力を形成する要素が目立って衰えてきたり、内臓の諸器官が弱くなってきました。

## あなたにあった運動は？

■運動には、さまざまな効果が期待できます。あなたにあった運動とその効果をよく認識しましょう。

### ●運動の特性

運動の強さ	運動の種類	1分間当たりの消費カロリー(kcal)	有酸素的持久力		瞬発力がつく	敏しよ性がつく	若者向き	中高年向き	女性向き	男女一緒にできる
			筋	心肺						
軽い	ラジオ体操	2~5	△	△				◎	○	○
	ウォーキング	3~5	○	○	△	△		◎	○	◎
	ゴルフ	2~5	△	△				◎	○	○
中程度	バレーボール	2~5	◎	○	◎	◎	○	○	○	○
	ジョギング	5~10	○	◎	○	○	◎	◎	○	◎
	テニス	3~10	○	◎	○	◎	◎	○	○	◎
	卓球	3~7	○	◎	○	◎	◎	○	○	◎
	野球	2~6	○	○	○	◎	◎	○	△	○
	登山	6~9	◎	◎	△	△	◎	○	○	○
	スキー・スケート	5~20	◎	◎	○	○	◎	○	○	○
	サイクリング	3~13	○	◎	△	△	○	◎	○	◎
	バドミントン	3~7	○	○	○	◎	○	○	○	◎
	水泳	8~50	◎	◎	○	△	○	○	○	○

◎とくによいもの ○よいもの △やりかたによって期待できるもの



栄養改善推進協議会の  
**おすすめの味**

シリーズ

高血圧予防

24

1人分塩分量  
2.1g

梅雨に向かい、食欲の落ちる季節ですが、酢・油・葉味などを使えば、塩分をひかえてもおいしく食べることができます。

しっかり食べて夏に備えましょう。

●豚肉の大原木揚げ

■材料（6人分）

- 豚肉の赤身 .....500g
- 昆布.....7～8cm
- さやいんげん.....100～150g
- しょうが
- 片栗粉
- しょうゆ
- 揚油

- ④ しょうゆ.....大さじ1½
- しょうが汁.....小さじ2
- 酒.....大さじ1

■作り方

- ①豚肉は、なるべく繊維に沿って鉛筆くらいの太さに切り、5～6cmの長さにそろえる。
- ②①を④の調味料の中に20分つける。
- ③②の汁気を軽くふき、1本ずつ軽く片栗粉をまぶす。これを5～6本ずつの束にして、5mm巾に切った昆布で中央を結ぶ
- ④肉をひろげるようにし、170度の揚油でほどよい色がつくまで揚げる。
- ⑤さやいんげんは筋を取り、2～3等分に切って塩ゆでする。
- ⑥⑤を、しょうがのすりおろし小さじ1としょうゆ大さじ1½のしょうがじょうゆで和える。

●なすの中華風合わせ酢

■材料（6人分）

- なす .....9本（600g）
- 小ねぎ
- 合わせ酢
- しょうゆ.....大さじ3
- 酢.....大さじ2½
- 砂糖.....大さじ1
- しょうが汁.....少々
- 塩.....少々
- ごま油.....大さじ1½

■作り方

- ①なすはへたを落とし、蒸器に入れて強火で20分蒸す。
- ②竹串が通るくらいにやわらかくなったら、冷まして手で細かくさき、皿に並べて冷やす。
- ③合わせ酢の材料を合わせて小ねぎの小口切りを入れ、なすにかけていただく。

●杏仁豆腐

始める前に  
体調チェックを

運動は、私たちの日常動作よりさらに身体に負荷を加えるこ

【五十歳代以上】  
スピードや得点よりも、時間をかけて運動することが大切です。  
長続きさせるためにも、好きなスポーツを選び、楽しむことに徹することが大事です。

この年代の人は、できるだけ他人と競うスポーツは避け、運動不足を解消するといった観点で、自分のペースで楽しめる運動を。

- とによって、その機能を高めることに役立ちます。しかし、選んだ種目が自分の体力以上だったり、体力を過信しすぎて急激な運動をしたために思わぬ事故を起こしてしまうこともあります。そういった事故を防ぐためにも、また自分に合った運動選びをするためにも、事前の健康診断は必ず受けましょう。
- また次のチェック項目に該当するものがあれば、その日の運動は中止するか、あるいはごく軽いものにするといった心がけがかんじんです。
- ①前の晩よく眠れなかった
  - ②朝食を食べる気がしない
  - ③気分がイライラしている
  - ④心臓がドキドキする

- ⑤二日酔いで頭が痛い
  - ⑥吐き気がする
  - ⑦胸がしめつけられるように痛い
  - ⑧めまいがする
  - ⑨わきの下で測った体温が、三十七度以上ある
  - ⑩安静時の脈拍が、一分あたり九十以上ある
  - ⑪顔がはれぼったい
  - ⑫足がむくんでいる
  - ⑬せきや鼻水が出る
  - ⑭足元がフラフラする
  - ⑮全身がだるい
  - ⑯下痢をしている
- ○ ○
- 以上のことをふまえて、あなたも、自分に合った運動をぜひ見つけてください。

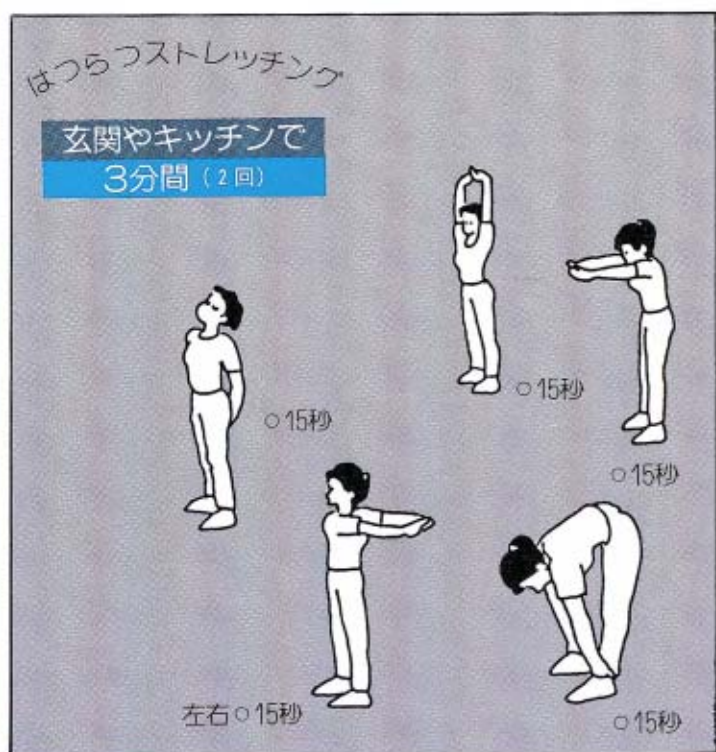

シンボルマーク

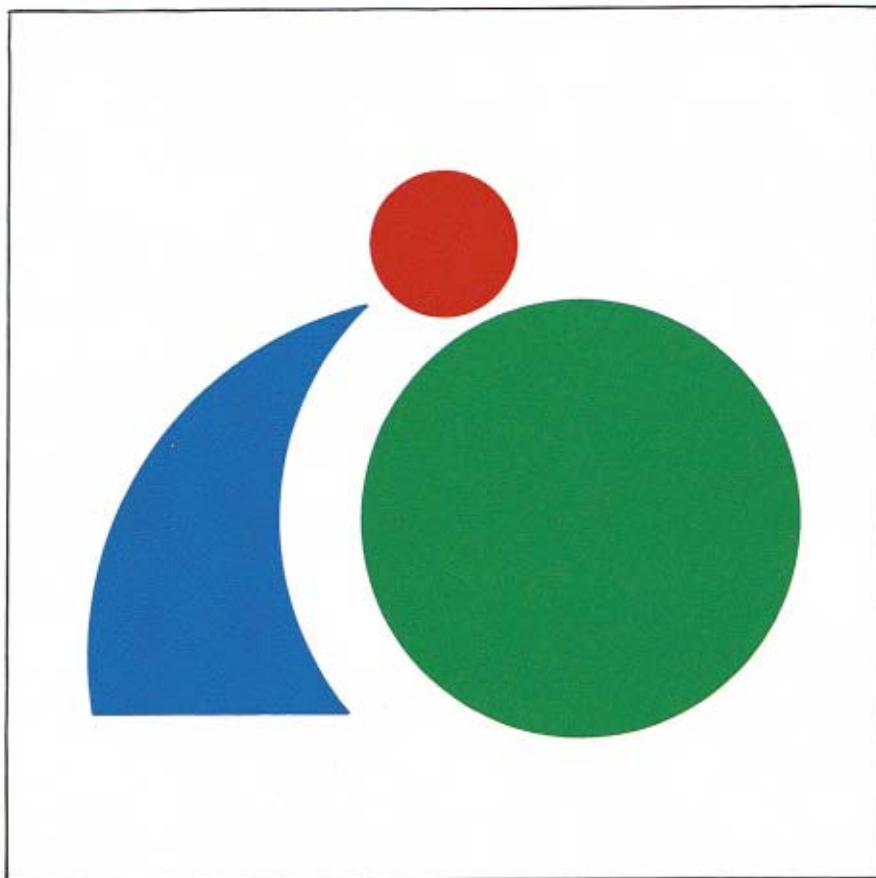

東京都足立区 小柳陽一郎さん

キヤッチフレーズ

# 明るいい太陽と青い海の町

## 秋穂

秋穂町本町 有富正直さん

今年秋穂町は、町制施行五十周年を迎えました。これを記念して町では、二十一世紀へ向けての秋穂町の「顔」となるキヤッチフレーズとシンボルマークを広く募集していました。その結果、上の作品が最優秀として選ばれました。いずれも、これからの秋穂町を象徴する、明るく希望あふれる作品です。

### 21世紀へ向けての「顔」

これからの秋穂町にふさわしい作品をと、今年三月に行われた募集には、全国各地から、キヤッチフレーズに四百七十二点、シンボルマークは八十二点もの応募がありました。この中から選ばれたキヤッチフレーズの最優秀は、当町本町の有富正直さん（80歳）の作品。「秋穂の豊かで美しい自然とこれからの明るいイメージが表現されている」と、選考委員会でも好評でした。

一方、シンボルマークの最優秀は、東京都足立区のグラフィックデザイナー・小柳陽一郎さん（42歳）。「A i o」をデザインしたこの作品は、やさしさ・豊かさ・親しみ・和の意味を表わすとともに、二十一世紀へ向け発展・飛躍する秋穂町をシンボル化しています。使われている色の青は瀬戸内の豊かな海の幸（漁業）、緑は恵み豊かな大地の幸（農業）、中央に白く浮かび上がる白いラインは、二十一世紀へ向けての上昇を表現しています。また赤い円は、ふりそぐ太陽を表わし、青少年の健全育成の願いも込められています。決まったキヤッチフレーズとシンボルマークは、今後、さまざまな行事や町の刊行物などに使われます。

なお、優秀賞に選ばれた作品は、左の七点です。

町制施行  
50周年記念

# キャッチフレーズ シンボルマーク

# 決まる



小柳陽一郎さん

今は故人となった祖父が宇部に住んでいたころ、祖父に肩ぐるまされ、秋穂を訪れたことがあります。もう三十五年も前のことで、遠い日の思い出として私の脳裏にとどめられています。緑がいつばいで自然豊富な秋穂町——そんな思いを込めて応募させていただきました。



有富正直さん

終戦当時、兵隊から帰り遍明院峠までたどりついたとき、そこから見たものは、日がさんさんと照り、まっ青な海が見える秋穂の風景でした。「ああ、ここが私のふるさとだ」と感じ、それが今でも忘れられないイメージになっています。

## 優秀作品

秋穂町 和づくり手づくり夢づくり

京都市 佐々木電夫さん

いい四季 いいあす いきいき秋穂

近江八幡市 南英市さん

色あざやか人さわやか 秋穂町

山陽町 斎藤喜子さん



柳井市 藤田泰弘さん



佐賀市 永石繁信さん



東京都武蔵野市 西沢健治さん

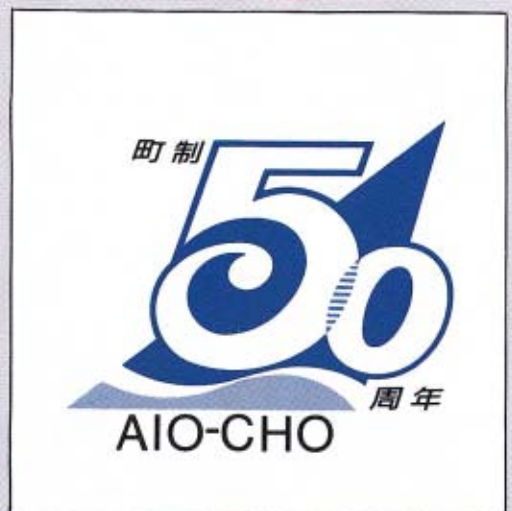

柳井市 藤田泰弘さん



### ★投稿大歓迎

▶情報は、役場企画室広報係へ ☎2121・有線2312



## 随筆

「水無月」  
(皆好き)

中野 田中克子

六月は梅雨期。特別水が多い月なのに「水無月」という。雨には紫陽花が似合い、紫陽花の友だちにはかわいいかたつわりがいい。多くの人は雨を嫌い、六月を一つ飛び出して七月の青空の下に身をゆだねたいと願う。だが私は飛びこせない。家族の中に三人も誕生日を迎える者がいるから…。

### ちの主役

本町 吉永武功 さん



長男 いっや 翔哉 ちゃん 昭和63年10月4日生  
 ちょっぴり甘えん坊だけど、いつも元気いっぱいな翔くんです。  
 強くたくましく、やさしい子になってね。  
 (お母さんの恵子さん)

六日、長女。八月児、未就児、保育器育ち。今はうそのように健康に育ち、あとはすばらしい男性待ちのかわいい(?)娘。

二十一日、次男。安産で生まれた親孝行息子。中三。勉強よりも部活動を第一とし、ただ今ファミコンに夢中。兄弟中一番ユニークな子。

二十八日、義母。縁あって嫁姑の仲となつたが、今は理由あって別居。その義母も体調を崩している。いつも不出来な嫁でごめんなさいと心の中で陳謝。

娘は婚殿の顔を想像させてくれ、息子はすばらしい将来を夢見させてくれる。義母は私に天下一の主人を当てがってくれた。

私が贈り物をするのではなく、反対にみんなが、かけがえのない最高のプレゼントをくれた。「ありがとう!」

暖かくなつた心で歩く六月の雨の中。私は水玉模様の傘をさし、明るいピンクのルージュで相合傘。相手が娘になり、息子になり、義母になつたり。

夢・夢・夢…  
 こんな夢が見られるのも、今が幸せだから。家族がいるから。そして皆を大事に思っているから。

六月は「水無月」。私は「皆好き」と置きかえよう。  
 六月誕生の皆さん、「おめでとう!」

### お母さんの出番です④

ま・ち・り・フ・レ・ッ・シ・ン・ユ・作・戦

#### 秋穂町のゴミ問題

今、全国的にゴミの問題が大きくとりあげられています。秋穂町でも、婦人会が中心となって、ゴミ減量化に取り組み始めているところです。各家庭から出されたゴミは、町の収集車が集めて廻りますが、この集められたゴミが、どこへ運ばれていくのかご存じですか。

は、青江のゴミ処理場に持って行かれます。これらにかかる費用は、もちろん町の予算で賄われていますが、平成元年度では、一般会計予算の約一割となっております。一割といえはわずかな感じがしますが、実際に二千七百万円のお金がかかっているのです。

週二回集められる生ゴミは、そのまま山口の広域ゴミ処理場へ運ばれ焼却されるのですが、この焼却に要する燃料代は、ゴミの重さにより支払われています。この費用の負担を少なくしようと思えば、ゴミの重量が軽いに超したことはありません。そこで生ゴミの場合は、しっかりと水切りをして、水分による重さを少しでも減らしてから出した方がいいのです。

二〜三年で完全に埋まってしまう。もしそうなれば、これまで青江に持ち込めていたゴミも、すべて山口のゴミ処理場へ持って行き処理しなければなりません。そうなれば、これまで予算の一割ですんでいた費用は、ぐんと多くなります。この費用は、町の予算、すなわち皆さんの税金でまかなわれているわけです。「税金を有効に使ってほしい」と考えるのは、だれしも同じだと思います。その意味でも、ゴミ処理に使われる費用は少しでも減らすようにし、また青江のゴミ処理場も少しでも長持ちできるように、町民全体で取り組んでいかなければいけないと思います。



青江ゴミ処理場

秋穂町女性問題懇話会

浜村恵美子

## 日韓の農業青年が 秋穂荘で交流会



お互いの国の農業を学びあいました

山口県と友好縁組を結んでいる韓国慶尚南道の農業青年ら五十九人と県内の農業青年三十一人の交流会が、五月十六日、国民宿舎秋穂荘でありました。

この日の交流会では、日韓の青年三人ずつが自分の営農活動を報告しあうフォーラムや、夕食会・意見交換会などが行われました。

今年二回目のこの交流会は、昨年は秋市で行われましたが、今回は瀬戸内の美しい場所である秋穂荘が会場に選ばれました。

韓国側の皆さんは、山口県の農業青年とのふれあいと秋穂の味・自然を思い出し、翌日十七日に大阪入りし、帰国しました。



モニター会議中の皆さん

## ご相談は お気軽に くらしの相談員 が決められました

私たちの消費生活のなかで起こるさまざまなトラブルについての苦情や意見について、消費者と行政のパイプ役を果たす「町消費生活モニター」が決められました。

また、消費に関する苦情の解消を図る「くらしの相談員」が、県から委嘱されました。

消費生活に関することは、お気軽にご相談ください。

### くらしの相談員(敬称略)

### 消費生活モニター(敬称略)

- |       |     |       |     |
|-------|-----|-------|-----|
| 藤村 恒美 | 中道  | 竹本 孝子 | 天神町 |
| 大村美知子 | 浜内  | 赤瀬 林子 | 日地  |
| 藤村 恒美 | 中道  | 平田 紀江 | 花香北 |
| 清水 鏡子 | 海岸通 | 繁田 玲子 | 中野  |
| 大國 妙子 | 西天田 |       |     |

## これからの

## 幼児教育を考える③

幼児期は「根」の時代です。小学校に上がってからの成績は、幼児期にあるから、一年生で習うことを幼児期に習わせよう——こんな考え方をしているいませんか。

幼児教育とは「根」を育てること、学校教育とは「幹」を育てるものです。ところがこれを勘違いして、幼児期から学校教育の真似事をしてしまふと、根が張らずに学校へ行っただけで折れ倒れてしまふようなことになってしまふのです。

つけ「も方法が違うと、愛情や信頼感・自立感・自律感・有能感などがすべて抑圧されます。それで、いろいろな活動を強制されるうちに逆に不信感・他律感・無能感に支配されることになってしまふのです。これに似たようなことは、家庭でもあると思います。

人との関わりを大切に

「学校でついでにいけないと困る」と、幼児期に勉強ばかりで友だちと遊ぶ時間を妨げられた子。こんな子は、わずかばかりの知識を覚えるために、大切な「人との関わり」ができないで、友だち関係ができず、学校生活が楽しくなくなってしまう。

例えば園で「先生がお話するときには、手はおひざ、口にはチャック、先生の目を見て。約束ですよ。」——こんな保育を受けたら、子どもの発達は完全に妨げられます。

幼児期に育んでやりたいのは「知的好奇心」です。これはだれにもあるもので、小さい石や木の実、虫など大人から見るとくだらないものに興味や好奇心を持ち、じつと観察したり集めたり宝物にしたりしています。

こんな機会には、話を聞いてやり、時には別のものに興味や好奇心を持つ場をつくってやりまふと、知的好奇心の広がり・深まりとなります。これをやめさせて教育教材のなまのばかり押しつける、せっかくな根のできる知的好奇心をつぶしてしまいます。

## 家庭教育通信

可能性を信じて

No.168



秋穂町立東幼稚園 高木芳子

児童手当  
受給者の皆さんへ



児童手当を受けているかたは、児童手当法の規定により、受給者並びに児童の氏名や住所変更の有無、監護生計関係の変動などについて審査を受けることになっていきます。

これらの審査を受けるためには、「現況届」を出さないと、引き続き受給者資格があっても六月以降の支払いが受けられなくなり、必ず届け出をしてください。

また、受給者が被用者（サラリーマンなど）の場合は、近期中にお手元に送付する「年金加入証明書」に勤務先の証明がされているものを、届け出の当日持参してください。なお「年金加入証明書」は、六月一日以降に証明されたものを提出してください。

届け出の際に必要なもの  
印鑑・保険証

【大海地区】

▼日時 6月14日(木)

午前9時から  
午後5時まで

▼場所 町役場大海支所

【秋穂地区】

▼日時 6月15日(金)

午前9時から  
午後5時まで

▼場所 町役場町民課

※都合により指定の日に来られないかたは、6月30日までに必ず「現況届」を提出してください。

6月7日は  
「計量記念日」



六月七日は「計量記念日」です。私たちはふだん水道やガス、電気の代金を使用量に応じて支払ったり、肉や野菜を目方で買うなど、いろいろな「計量」をしながら生活しています。

交通事故の無料相談

いつ、どこで起こるかかわからない交通事故。「自分は絶対大丈夫だろう」と思っている、いざ事故を起こしてしまうと、どうしたらよいかかわからずうろたえてしまうものです。

(社)日本損害保険協会では、不幸にして事故の当事者になつてしまったかたのために、専門の相談員による無料相談を行っています。

相談場所 山口市大手町7-4  
山口放送ビル8階 山口自動車

町職員の異動

町役場では、次のとおり職員  
の人事異動を行いました。

( )は旧任

■税務課 ▼賦課徴収係 波田  
明美(保健衛生課保健衛生係)

■町民課 ▼住民係 竹重静子  
(大海支所) ▼社会福祉係

江崎和泉(保健衛生課国民健康  
保険係)

■産業課 ▼農林係 海農尚子  
(税務課賦課徴収係)

■保健衛生課 ▼保健衛生係  
川口美佐子(産業課農林係) ▼

国民健康保険係 中谷貞子(町  
民課住民係)

■大海支所 橋本悟子(町民課  
社会福祉係)

■教育委員会社会教育課 ▼社  
会教育係長 谷野芳男(社会体  
育係長) ▼社会体育係 江村

広政(社会教育係)  
以上五月一日付



お問い合わせ先

〒753 山口市横野町1番10号 NPYビル2階  
財団法人 山口県ニューメディア推進財団  
☎(0836) 21-1125  
FAX (0836) 21-0700

完成しました



NEW MEDIA PLAZA YAMAGUCHI

ニューメディアプラザ山口

Looking towards the 21st century  
for five stars Plaza Yamaguchi, a member of the Group  
Technology and Services of the NPY Consortium  
is one of the best of a modern  
communication technology for the 21st Century.

梅雨間近

ため池の管理は万全ですか



外屋池

間もなく梅雨シーズン。長雨が続き大雨が降る季節がやってきます。

秋穂町には大小併せて百七十九のため池がありますが、この時期最も怖いのは、ため池の決壊による災害です。

災害を未然に防ぐために、ため池の監理について、次のことに十分注意しましょう。

●堤防の雑草などは刈り払い、保守点検がしやすいようにしま

しょう。

●余水吐に土俵などを積み、貯水量を増加させると、たいへん危険です。すぐに撤去しましょう。

●ゴミ・落葉などは取り除き、水の流れをスムーズにさせましょう。

●漏水や堤体の変形があれば、早期に補修しましょう。

●不用ため池は、堤防開削などを行い、不要な貯水をしないようにしましょう。

※ため池に関するお問い合わせは、町役場産業課耕地係(☎2121・有線2311)へ。



郵便局をうまく使う

Q&A

Q 子どもが東京の大学に入学しました。私の通帳から学費や下宿代などを支払いたいのですが、いい方法はありませんか。

A まずお子さんを、あなたの貯金の利用代理人とします。そうす

ば、お子さん名義のカードが持てます。そして、あなたが通帳で貯金され、お子さんが東京でカードを使って払い戻します。ご利用の申し込み手数料などは無料です。どうぞご利用ください。

「中国ゆうパックの会」会員を募集

郵便局では、全国各地から選りすぐったふるさとの味覚を、毎月ゆうパックでお届けする「中国ゆうパックの会」の会員を、次のとおり募集しています。会員募集期間 平成3年3月末

日まで  
お届け期間 平成2年7月から平成3年6月まで毎月1回(計12回)  
会費及び支払方法 月額3千円で、郵便貯金の自動払い込み  
商品のお届け先 お申し込みのあったかたのほか、2カ所までお届け先を指定できます。  
申込先 郵便局の窓口か、ご連絡いただければ手続きにお伺いいたします。  
※お届けする商品は、いずれも市販価格3千円以上のも

国保だより

●保険税はこうして決まります

その年に予測される医療費から、国の補助金と被保険者が医療機関の窓口で支払う一部負担金を除いた分が保険税となります。

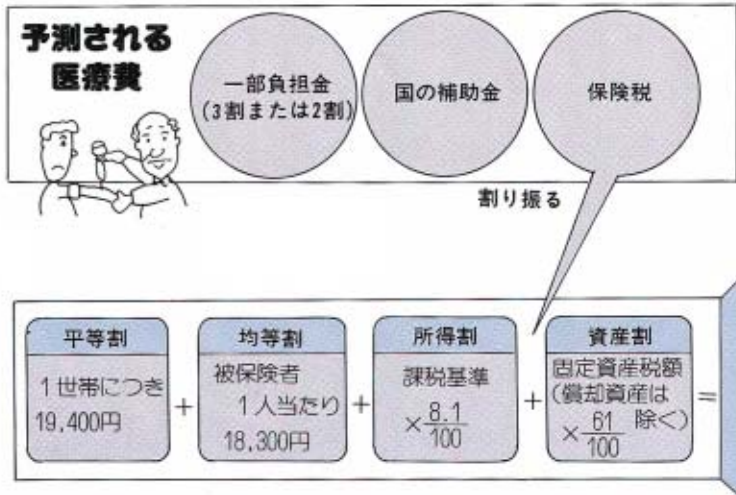

大切な保険税

国保の保険税は、国の補助金などとともにして医療費などの給付の費用にあてられる貴重な財源です。国保は、加入者みんなが平等に医療を受けられ平等に負担をする

のが大原則ですから、保険税を納めない人がいると、他の加入者との公平を欠くばかりか、国保制度そのものが成り立たなくなってしまう。みんなが公平に負担し、国保が健全な財政で運営されるよう、保険税は必ず期日までに納めましょう。

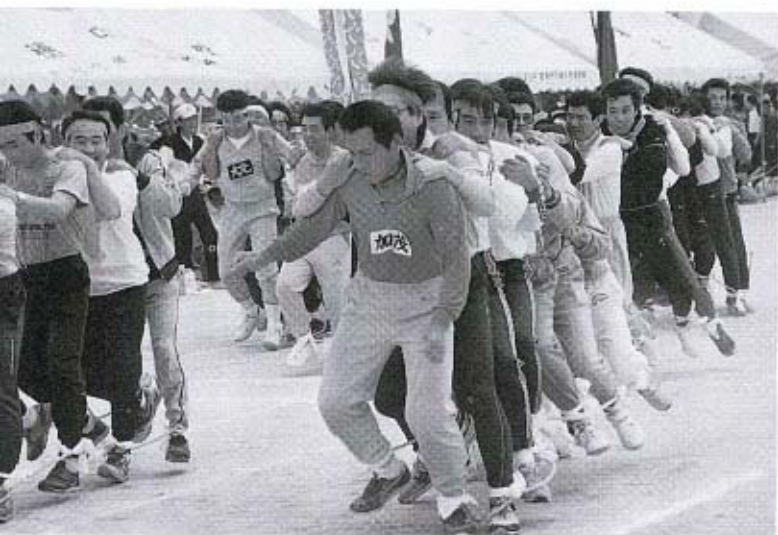

かけ声も勇ましく



大迫力の東西対抗



「ぼくらが速いぞ」



子どもたちの華麗な一輪車演技



応援にも熱が入ります

いい汗  
かきました

元気爆発  
町民体育大会



足並みそろえて2人3脚



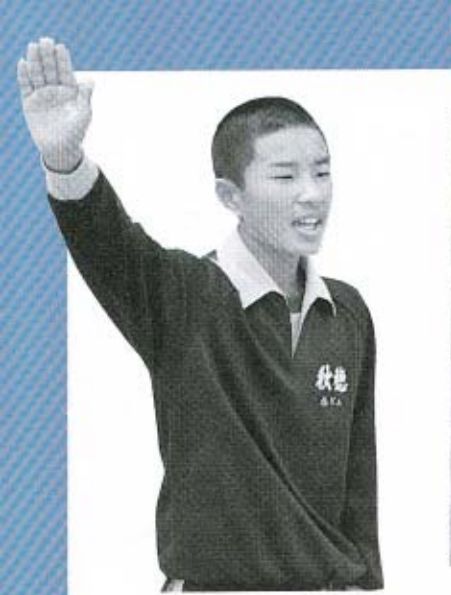

「正々堂々と戦います」と  
福江史朗くん（西天田）



「だれか借してちょうだい」

スポーツの祭典「町民体育大会」が、五月十三日、秋穂中学校グラウンドで行われました。  
この日の様子を、写真でお伝えします。



お母さんと一緒に親子体操



「わたしが一等よ！」



各国からの研修生を交えてストレッチ体操



「あとはまかせたぞ」「よきたっ」



役員の皆さんもお疲れさまでした



うまく釣れるかな？



身障更正会の  
車イスリレー

## 労働安全衛生法に 基づく国家試験

### 試験日・種類

▶ 8月22日(水)…二級ボイラー  
技士・移転式クレーン運転士・  
クレーン運転士・ボイラー整備  
士

▶ 8月23日(木)…第1種衛生管  
理者・第2種衛生管理者・1級  
ボイラー技士

試験場所 山口大学教養部

受付期間 6月29日～7月13日

申込先 ☎753山口市鰐石町6  
-35 社山口県労働基準協会連  
合会 ☎0839(25)1430

## 「河川海岸愛護強調月間」 の標語を募集

県では、毎年7月を「河川海  
岸愛護強調月間」として、河川  
海岸の持つ美しい自然環境を保  
全し、河川海岸愛護思想の普及  
を図ることを目的として河川海  
岸愛護運動を推進しています。

この月間にあたり、河川や海  
岸についての標語を、広く一般  
県民の皆さんより募集します。  
課題 河川海岸の愛護と住みよ  
い郷土づくりに関するもの

募集期限 6月5日(火)

募集方法 官製はがきに標語  
(2点以上の連記も可)と住  
所・氏名・年齢・職業・性別を  
記入して次のところへ

募集先 ☎753山口市滝町1番  
1号 山口県土木建築部河川課  
☎0839(22)3111内線3410

## 国家公務員の採用試験 (Ⅲ種・高校卒業程度)

### 職種・受験資格

▶ 行政事務A・行政事務B・郵  
政事務A・郵政事務B・電気・  
機械・土木・建築・化学・農業・  
農業土木・林業…昭和42年4月  
2日～昭和48年4月1日生まれ  
のかた

▶ 税務…昭和45年4月2日～昭  
和48年4月1日生まれのかた

受付期間 7月4日～11日

詳細 ☎730広島市中区上八丁  
堀6-30 人事院中国事務局  
☎082(228)1183又は町役場総務  
課 ☎2121・有線2301



## 6月の 保健行事

## 保健相談

期日・場所 ▶ 5日(火) 中央  
公民館健康相談室

▶ 19日(火) 大海分館

時間 午前9時30分～11時30分

対象 希望者

※今回は、栄養士さんによる  
離乳食指導を同時開催します。  
実際に試食などもありますので、  
ぜひお立ち寄りください。

## 日本脳炎予防接種

### 【大海分館】

期日 ▶ 12日(火) ▶ 26日(火)

時間 午後1時30分～1時50分

対象 大海保育園児及び3歳以  
上の未就学児

### 【中央公民館健康相談室】

期日 ▶ 13日(水) ▶ 27日(水)

時間 午後1時30分～1時50分

対象 黒湯保育所・秋穂保育  
園・児童館の園児及び3歳以  
上の未就学児

## 歩こう会

期日・時間 21日(木) 午前9  
時30分～11時30分

集合場所 町民武道場

対象者 会員

### 土曜夜間当番医 (午後7時～午後10時)

月/日	内科系	外科系
6/2	三河内医院 ☎秋穂 2711	共立病院 ☎宇部 ☎2200
9	同仁病院 ☎宇部 ☎2130	相川医院 ☎山口 ☎2177
16	岡村医院 ☎小郡 ☎2053	林病院 ☎小郡 ☎20411
23	徳田医院 ☎山口 ☎2512	三隅外科 ☎小郡 ☎21003
30	河端内科 ☎小郡 ☎23820	同仁病院 ☎宇部 ☎2130



やむをえない事情で、当番医  
を変更することがあります。  
吉南医師会

### 休日当番医 (午前9時～午後6時)

月日	内科 I	内科 II	外科
6/3	浜本小児科 ☎小郡 ☎30616	三河内医院 ☎秋穂 2711	小川整形外科 ☎小郡 ☎2887
10	林病院 ☎小郡 ☎20411	日吉台内科 ☎小郡 ☎32030	同仁病院 ☎宇部 ☎2130
17	田中内科 ☎小郡 ☎22325	共立病院 ☎宇部 ☎2200	三隅外科 ☎小郡 ☎21003
24	河端内科 ☎小郡 ☎23820	徳田医院 ☎山口 ☎2512	小林外科 ☎小郡 ☎31515

市外局番：小郡…08397 宇部〔阿知須〕…0836 山口〔四辻・嘉川・二島・銚銭司〕…0839



### 町税の納期

今月は、町県民税の第1期分と国民健康保険税の第1期分の納付月です。7月2日までに納めましょう。

### 心配ごと相談日

今月の「心配ごと相談」を、次のとおり行います。

期日・場所 ▶11日(月) 大海分館  
▶20日(水) 老人福祉センター

時間 午前10時～午後3時

### 補聴器の修理日

町役場町民相談室 ▶1日(金)  
午前11時～12時 ▶8日(金)  
午前10時30分～11時30分  
大海支所 ▶8日(金) 午前9

時10分～10時10分

### 宅地建物取引主任者の資格試験

日時 10月21日(日) 午後1時～3時

場所 防府商業高校、防府高校、三田尻女子高校

願書配付時期 7月9日～8月3日(受付は7月30日～8月3日)

願書配付場所 (社)山口県宅地取引業協会本部、下関・宇部・萩・山口・防府・柳井・岩国の各支部

詳細 (社)山口県宅地建物取引業協会 ☎0834(31)2299

### 年金住宅融資のご案内

申込資格 現在、厚生年金保険の被保険者で、その期間が3年以上あり、現勤務先に原則として1年以上勤務しているかた

資金使途 住宅の取得(新築・新築住宅購入・中古住宅購入・住宅改良)に必要な資金

貸付限度 50万円～1,690万円

貸付利率 5.85%～6.60%

返済期間 5年～35年

借入申込先 山口銀行・西京銀

行・山口県労働金庫・信用金庫・西日本銀行・広島総合銀行・山口県信用農業協同組合連合会の各本店(本所)及び支店(支所)  
詳細 取扱金融機関又は(財)山口県勤労者福祉事業団 ☎0839(25)2299

### 山口博物館 6月の行事

#### ★天文講座

期日 3日(日)

対象 一般県民

場所 山口県立山口博物館

#### ★自然を訪ねる会

期日 10日(日)

対象 一般県民

場所 油谷町

#### ★実技講座「軸物の取扱い方」

期日 10日(日)

対象 一般県民

場所 山口県立山口博物館

#### ★実技講座「拓本をとろう」

(第1回)

期日 17日(日)

対象 一般県民

場所 山口県立山口博物館

※6月23日から25日までの間は、全館燻蒸のため閉館します。

詳細 山口県立山口博物館 ☎0839(22)0294

### 町の人口

(5月1日現在)

(4月中の異動の内訳)

人口	8792人	-38	増加分	減少分
男	4223人	-4	出生 3人	死亡 4人
女	4569人	-34	転入 26人	転出 63人
世帯数	2487	+2	計 29人	計 67人

### ご冥福を祈ります(敬称略)

地区	氏名	年齢	逝去の日
黒湯南	熊野ユリエ	45	4月12日
大河内南	谷 圭介	81	同 14日
秋葉園	篠田 セキ	91	同 26日
祇園町	荒瀬 清市	78	同 26日
日地	渡邊 嘉文	68	5月1日
花香南	室田 シウ	84	同 1日
日地	西濱 シゲ	82	同 1日
上本町	河島ミツコ	80	同 3日
祇園町	上田 尚男	62	同 5日

(4月11日～5月10日届出)

### 編集手帳

▼広報あいお六月号をお届けします▼今月は、四月二十九日に開館したコミュニティセンターを特集しましたが、分校にゆかりのあるかたや利用するかた、それぞれの思いや意見を、皆さんはどう感じられたでしょうか▼施設というものは、多くの人に利用されることで、その使命を果たします。そして、そこから愛着や思い出ができていくものです。分校の生徒たちが愛したこの場所を、今度は皆さんの利用で、愛着と思い出多い場所にしてください▼ところで、最近は、内海栽培漁業センターに各国から研修に訪れている皆さんの町民体育大会参加や、秋穂荘での日韓農業青年交流会など、町内各所で国際交流の機会が見られるようになってきました。六月八日には、研修生と秋中生徒との交流会も催されます。また八月には、オーストラリアから英語指導助手も招へいされます。▼国際交流とは、人と人との交流です。秋穂を訪れるかたには、笑顔で声をかけてあげてくださいね。

# 6月のカレンダー

1 先勝	金 IB5.9	•補聴器の修理㊟ 11:00~12:00 トレーニング・エアロビクスダンス㊟	16 仏減	土	茶道・郷土史・ゴルフサークル㊟/カラオケ㊟ •家庭の日
2 友引	土	茶道・ゴルフサークル㊟/カラオケ㊟ •町民陸上競技大会㊟ 8:00~	17 大安	日 IB5.25	絵画㊟/剣道㊟/バドミントン㊟
3 先負	日	絵画㊟/剣道㊟/バドミントン㊟	18 赤口	月	
4 仏減	月		19 先勝	火	•保健相談㊟ 9:30~11:30 華道・ヨガ・安来節・トレーニング・3B体操・手あみ㊟/手あみ㊟/バドミントン㊟/バドミントン㊟
5 大安	火	•保健相談㊟ 9:30~11:30 華道・手あみ・ヨガ・安来節・トレーニング・3B体操㊟/手あみ㊟/バドミントン㊟/バドミントン㊟	20 友引	水	•四校連総会 •心配ごと相談㊟ 10:00~15:00 卓球・読書会㊟/パソコン㊟/カラオケ㊟ •歩こう会㊟ 9:30~11:30
6 赤口	水	高齢者・卓球㊟/パソコン㊟/カラオケ㊟	21 先負	木	謡曲・民謡㊟/謡曲㊟/空手㊟
7 先勝	木	謡曲・民謡㊟/謡曲㊟/空手㊟	22 仏減	金	トレーニング・エアロビクスダンス・カラオケ㊟/民謡㊟
8 友引	金	•補聴器の修理㊟ 9:10~10:10㊟ 10:30~11:30 カラオケ・トレーニング・エアロビクスダンス㊟/民謡㊟/バドミントン㊟	23 大安	土	•行政機関閉庁 ゴルフサークル㊟/茶道・園芸㊟
9 先負	土	•行政機関閉庁 園芸・ゴルフサークル㊟/茶道㊟	24 赤口	日	•町民バドミントン大会㊟ 8:30~ 絵画㊟/剣道㊟/バドミントン㊟
10 仏減	日	絵画㊟/剣道㊟/バドミントン㊟	25 先勝	月	
11 大安	月	•心配ごと相談㊟ 10:00~15:00	26 友引	火	•日本脳炎予防接種㊟ 13:30~13:50 トレーニング・3B体操・ヨガ㊟/バドミントン㊟/バドミントン㊟
12 赤口	火	•日本脳炎予防接種㊟ 13:30~13:50 トレーニング・3B体操・ヨガ㊟/バドミントン㊟/バドミントン㊟	27 先負	水	•日本脳炎予防接種㊟ 13:30~13:50 民謡・ペン習字・卓球㊟/パソコン㊟/華道・民謡・カラオケ㊟
13 先勝	水	•日本脳炎予防接種㊟ 13:30~13:50 民謡・ペン習字・卓球・ふるさと講座㊟/パソコン㊟/華道・民謡㊟	28 仏減	木	謡曲・民謡・洋裁・カラオケ㊟/謡曲㊟/空手㊟
14 友引	木	•児童手当「現況届」の受け付け ㊟ 9:00~17:00 謡曲・民謡・楽焼・洋裁・カラオケ㊟/謡曲㊟/空手㊟	29 大安	金	
15 先負	金	•児童手当「現況届」の受け付け ㊟ 9:00~17:00 短歌・トレーニング・エアロビクスダンス㊟/バドミントン㊟	30 赤口	土	

㊟……町役場(☎2121)

㊟……町役場大海支所(☎2053)

㊟……歴史民俗資料館(☎2131)

㊟……中央公民館(☎5321・2132)

㊟……公民館大海分館(☎2053)

㊟……老人福祉センター(☎2549)

㊟……秋穂中(☎2114)

㊟……秋穂小(☎2250)

㊟……大海小(☎2253)

㊟……町民武道場

㊟……コミュニティセンター(☎2130)

# 『秋穂八景』を募集

秋穂町は、平成2年に町制施行50周年を迎えました。

町では、この50周年を記念して、町内の美しい風景や町の特徴的な風物などを募集し、秋穂八景としての選定をする予定にしております。

つきましては、下記により募集いたしますので、多数応募いただきますようお願いいたします。

## 記

### 〔応募資格〕

秋穂町民及び秋穂町に関心のある方

### 〔応募方法〕

○カラー写真の部……………キャビネ版以上の写真

○カラースライドの部……35mm以上のカラースライド

各部とも住所・氏名・年齢・職業を明記したものを作品に添付して、提出してください。1人各部とも8点まで。

### 〔募集期間〕

平成2年7月1日～平成2年8月31日

### 〔審査・発表〕

○審査は、50周年事業実行委員会で行います。

○応募者には、参加賞を贈ります。

○入選者には、記念品を贈ります。

### 〔その他〕

○応募作品は返却しません。また入選作品の著作権は、秋穂町の所有とします。

○入選作品については、絵はがきや町の刊行物等に活用させていただきます。

### 〔送り先・問い合わせ先〕

〒754-11 吉敷郡秋穂町東6289番地

秋穂町役場企画室

☎083984-2121 内線52

# 『町の花』及び『町の木』を募集

秋穂町は、平成2年に町制施行50周年を迎えました。

町では、この50周年を記念して、町民の皆さんの公募により、町の花と町の木の設定をする予定にしております。

つきましては、下記により募集いたしますので、秋穂町にふさわしい花と木を多くの町民の皆さんに選んでいただきますようお願いいたします。

## 記

### 〔応募資格〕

秋穂町に在住の方

### 〔応募方法〕

所定の申込用紙を使用してください。1人1枚でお願いします。

### 〔募集期間〕

平成2年7月1日～平成2年8月31日

### 〔発表〕

募集期間終了後、50周年事業実行委員会で審査を行い、公表いたします。

応募者の中から、抽選により記念品を贈呈いたします。

### 〔送り先・問い合わせ先〕

秋穂町役場企画室 ☎083984-2121

---

## 町の花・町の木 応募用紙

町の花

町の木

住所 \_\_\_\_\_

氏名 \_\_\_\_\_