

やまぐち

●発行/山口市役所 〒753 山口市亀山町2-1 ☎0839(22)4111 ●編集/総務部広報課 ●印刷/森重印刷(株)



みんなの力できれいな町に

5月3日から始まった春季清掃月間。26日には、上、中、下清水の町内会で錦川を清掃しました。約1時間、川藻の掘り上げや、石垣に生えている雑草の刈り取り作業で川は見違える程きれいになりました。

また、6月は一環境にやさしい暮らしと社会を求めて一がテーマの「環境月間」です。9日には山口市健康と環境を守る会の主催により、御堀橋、平川大橋間で空き缶やゴミの回収などを行い、地域の環境美化を呼びかけます。

市民交通災害共済 受付中

●市民憲章 昭和46年9月1日制定

- 1 自然を大切にし、美しい環境を守りましょう。
- 1 スポーツに親しみ、健康なからだをつくりましょう。
- 1 互いに助け合い、生活を豊かにしましょう。
- 1 きまりを尊び、良い風習を育てましょう。
- 1 郷土を知り、文化財の愛護につとめましょう。

再生紙(古紙混入率80%)利用の市報です

市の木
イチヨウ



市の花
キク



市の花木
キンモクセイ



活力あふれ すこやかな 長寿社会を目指して

山口ふるさと伝承総合センター落成

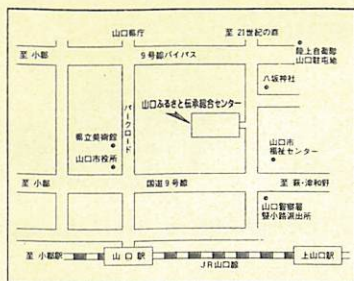

伝統工芸の伝承や人材活用、就業機会を広めるたくみ館

人生80年型時代に対応した活力あふれるすこやかな長寿社会を築くために長寿社会対策「ウイングエITYやまぐち」を昭和60年から進めてきました。今までに学習・文化・交流の拠点として市民会館の大規模改修。健康と福祉の増進、体育の振興を図るための施設山口南総合センターの建設。そして、活力あふれるすこやかな長寿社会やまぐちの実現を目指した最終の中核施設として、山口ふるさと伝承総合センターがこのほど完成。5月27日に吹田自治大臣、平井県知事など関係者多数を迎えて落成式が行われました。

生きがいと就業促進の 拠点複合施設

ふるさとの歴史と産業を伝承し、また、長寿社会に対応した市民文化の向上や就業促進、そして、コミュニティ活

動の場として、昨年10月から工事を進めてきました「ふるさと伝承総合センター」が、このほど完成しました。総事業費は約6億4千万円です。約3千6百平方メートルの敷地に、周りの閑静なたたずまい

を損わないよう鉄筋コンクリート造2階建ながらも屋根は瓦葺きとした「たくみ館」。明治17年に建築された野村酒場の店舗と住居を改修した「まなび館」。酒だるを利用した「茶室」。「土蔵」。「イベント広場」などからなっています。これらの施設が一体となって、人材活用、就業システム、そして、学習文化システムを築き、生きがいと就業促進の拠点として、大いに利用が望まれます。

たくみ館 大内塗の技法も 実演

同センターでは、人材活用や高齢期の就業を促進する拠点としての機能を持つとともに、地場産業の振興育成。長寿化対策に対応した相談業務の開催。ふるさとの産業、文化の伝承と啓蒙活動。ふるさと学習及び、体験学習の実施。イベント広場等を活用して地

域の活性化を図っていきます。具体的には、郷土に伝わる伝統的な手・工芸等の持ち主(知恵ぶくろ)のリストを作成し、同センターで開催する講座等で、その技術を多くの人々に伝えてもらいます。また、就業・求人データ情報の整備・提供や適職の研究・開発、就業相談や斡旋を行い、人材活用や就業機会を広めていきます。

さらに、大内塗漆器振興協同組合の協力を得て、大内塗りのおもだった製作過程を実演してもらい、その技法を披露します。

また、今では、幅広い市民層に関心の高い萩焼についても、山口萩焼作家協会の協力を得て、余暇を利用し、お互いが研究し合い、趣味を生かす自主活動を広めていきます。また、長寿化に伴い高齢者の健康相談も定期的に実施します。

たくみ館平面図

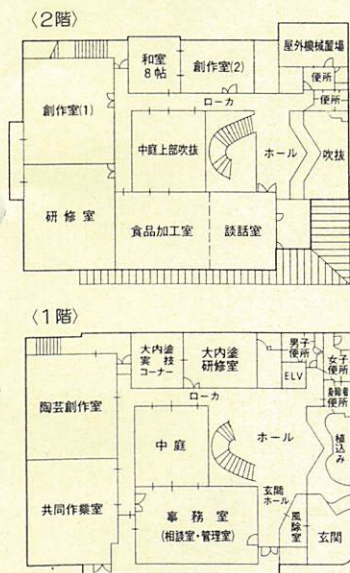

6月のよまみ

- 1日 鯉の放流(水道局横仁保川)▽山口ユネスコ協会総会(白石公民館)▽ホテル観賞の夕べ(一の坂川)
- 2日 水道祭(水道局)▽第15回全日本少年サッカー大会山口ブロック中央大会(樫野川運動公園)
- 4日 防災パトロール(市内各所)
- 5日 山口市健康と環境を守る会総会(保健センター)
- 6日~7日 第22回中国・四国地区救護施設研究協議大会(ホテルかめ福)
- 9日 環境美化行動の日(市道宮島町水上線)
- 10日 山口市自治会連合会総会(野原旅館)
- 11日 山口市学校保健会総会(保健センター)
- 12~14日 危険物取扱者試験準備講習会(消防本部)
- 15日 山口市小・中学校合同音楽祭(市民会館)
- 16日 初夏の科学教室(児童文化センター)
- 18日 民生児童委員プロジェクト研修会(小鯖公民館)
- 23日 危険物取扱者試験(山口市農協会館)
- 26日 市民無料法律・行政相談(白石公民館)
- 27~28日 山口市同和教育指導者養成講座(消防署)

臨時市議会

議長に高田良雄氏 市議会の構成決まる

選挙後初めての臨時市議会が5月13日に開かれ、正・副議長のほか市議会常任委員会の構成が次のとおり決まりました。

選任されました。(敬称略)
議長 高田良雄
副議長 三輪正明
◎委員長、◎副委員長
▽総務委員会 ◎兼村晴定、
◎武田寿生、重宗紀彦、松永義雄、三輪正明、相本武良、



高田議長

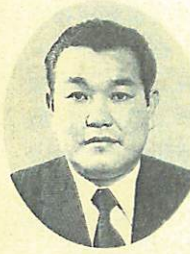

三輪副議長

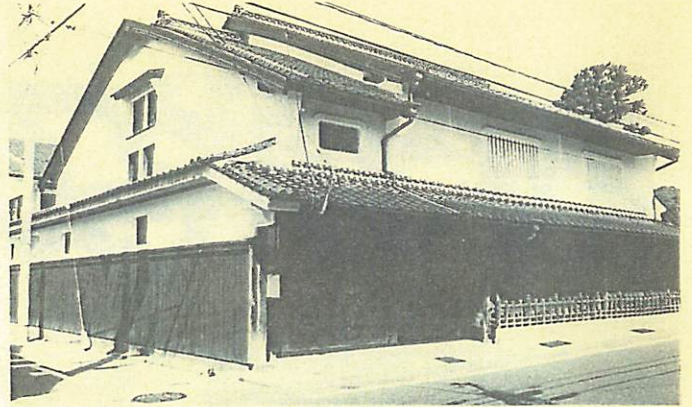

明治時代の建て物
まなび館

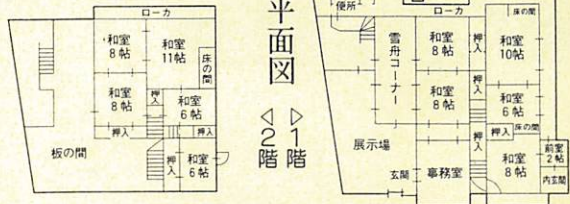

平面図

▽1階
▽2階

まなび館 史跡・出土品を パネル展示

郷土の文化財、ひと、まち、くらしなどについての知識を広めてもらうために、史跡パネルの展示、埋蔵文化財の発掘調査による出土品の展示、雪舟に関連したパネル展示や、ふるさとに関する学習講座も開かれます。

明治17年に建築された野村酒場の店舗と住居を改修し、今なお、その頑強な骨組は、建物を立派に支え、中に入ると、容易に見られます。
また、土蔵では、大殿小の児童が源氏ボタルの養殖を行

- 勝谷晃、松崎龍朗
- ▽教育民生委員会 ◎清水春治、○依田颯夫、高田良雄、秋本邦彦、徳光輝男、須子藤吉朗、重富建久、兼重元
- ▽経済委員会 ◎岡田勝、○藤井盛男、秋本茂雄、田辺六三郎、藤村和男、弘中紀生、鴨崎康子
- ▽建設委員会 ◎原田良一、○山本成男、木田一市、杉山勝良、山本宏、梶本孟生、隅原信行
- また、二以上の市・町が共同してごみ・し尿・水道などの事業を促進する広域行政の一部事務組合議会の山口市選出議員は、次のとおりです。

使用料 ()内金額は冷暖房料(単位:円)

使用施設 時間区分	た く み 館							まなび館		イベント広場	
	大内強 研修室	共 作業室	同 研修室	創作室 (1)	創作室 (2)	和 室	食 品 加工室	談話室	和 室 (山形)		茶 室
午前 午前9時から 午後1時まで	(500) 1,000	(1,000) 2,000	(1,000) 2,000	(1,000) 2,000	(500) 1,000	(500) 1,000	(1,000) 2,000	(500) 1,000	400	600	1,000
午後 午後1時から 午後5時まで	(500) 1,000	(1,000) 2,000	(1,000) 2,000	(1,000) 2,000	(500) 1,000	(500) 1,000	(1,000) 2,000	(500) 1,000	400	600	1,000
夜間 午後5時から 午後10時まで	(750) 1,500	(1,500) 3,000	(1,500) 3,000	(1,500) 3,000	(750) 1,500	(750) 1,500	(1,500) 3,000	(750) 1,500	600	900	1,500

っています。

- ▽山口市中部環境施設組合 重宗紀彦、武田寿生、徳光輝男、相本武良、梶本孟生
- ▽山口市・小郡地域広域水道企業団 秋本邦彦、藤井盛男、三輪正明、藤村和男、松崎龍朗
- ▽山口市・秋穂町水道企業団 松永義雄、山本成男、秋本茂雄、山本宏、隅原信行
- ▽山口市防府地区隔離病舎組合 高田良雄
- ▽山口・小郡消防組合 兼村晴定、清水春治、木田一市、秋本茂雄、須子藤吉朗、弘中紀生、兼重元
- ▽山口・防府地区広域事務組合 原田良一、松永義雄

試験区分	試験職種	採用予定人員	受験資格
上級	行政	15名程度	昭和41年4月2日以降に生まれた人で、学校教育法に規定する大学(短期大学を除く)卒業者または平成4年3月末日までに卒業見込の人
建築	土木	4名程度	昭和37年4月2日以降に生まれた人で、学校教育法に規定する大学(短期大学を除く)卒業者または平成4年3月末日までに卒業見込の人
建築	土木	2名程度	昭和37年4月2日以降に生まれた人で、学校教育法に規定する大学(短期大学を除く)卒業者または平成4年3月末日までに卒業見込の人

平成3年度 山口市 職員採用試験

市では、平成3年度の職員採用試験Ⅱ上級行政・土木・建築Ⅱを次のとおり実施します。

- 試験職種等 別表
- 受付期間 6月1日～7月12日
- 第一次試験 8月4日(日) 市役所で教養、専門試験、適性検査
- 受験手続 「受験申込

書に必要事項を記入し、7月12日(金)(必着)までに市職員課(〒753山口市亀山町2-1)に申し込んでください。

受験申込書は、市職員課、市役所受付または、各出張所にあります。なお、郵送を希望される方は、市職員課(☎22-4111)までご連絡ください。

書に必要事項を記入し、7月12日(金)(必着)までに市職員課(〒753山口市亀山町2-1)に申し込んでください。

市役所受付または、各出張所にあります。なお、郵送を希望される方は、市職員課(☎22-4111)までご連絡ください。

書に必要事項を記入し、7月12日(金)(必着)までに市職員課(〒753山口市亀山町2-1)に申し込んでください。

市役所受付または、各出張所にあります。なお、郵送を希望される方は、市職員課(☎22-4111)までご連絡ください。



水害を招く



河川の危険箇所は、自然護岸で断面不足などによって、決壊やいっ水が予想されるところです(大内・氷上橋上流附近)

梅雨入りももうすぐです。ことしの梅雨は、7月には梅雨前線の活動が活発となつて局地的に大雨の恐れがあるとの予報です。

市では、梅雨期前に市内の総点検を行い、5月28日、市防災会議と市水防協議会の

合同会議を開催し、今年度の地域防災計画と水防計画を検討、策定しました。

大内氷上橋上流左岸など60か所を危険箇所に指定

「災害は忘れた頃やってくる」といわれます。降り続いた雨、突然の集中豪雨は、思わぬ大災害を引き起します。

危険箇所に近い人はもちろんですが万一に備えて避難経路などを確認し、災害に対する心構えをしておきましょう。

市内には1,000か所のため池があります。雨期には土俵等の応急資材の備蓄や余水吐の整備を(平川倉戸ため池の余水吐)

危険箇所

河川名	危険箇所
仁保川	仁保・黒石橋～上流端(左、右岸) 500m
浅地川	仁保・仁保市橋上流(左、右岸) 600m
仁保川	大内・氷上橋上流100m～仁保・石田用水堰(左岸) 200m
仁保川	大内・高井用水堰～氷上橋(左、右岸) 500m
氷上川	大内・市道上矢田御堀線～市道水上2号線450m
山崎川	大内・市道問田5号線上流(左、右岸) 520m
油川	大殿・榎野川合流点～江良川合流点 650m
錦川	白石・五十鈴川合流点下流(左岸) 500m
吉敷川	吉敷・寺領川合流点下流(左、右岸) 600m
木崎川	吉敷・良城小学校下流(左岸) 500m
九田川	平川・山口大学正門上流(右岸) 1,200m
榎野川	名田島・百間橋上流(左岸) 210m～2,590m
榎野川	嘉川・百間橋上流(右岸) 300m～900m
南若川	陶・鑄銭司境～百々谷合流点(左、右岸) 700m
南若川	鑄銭司・大歳橋～陶境(左、右岸) 1,500m
高橋川	鑄銭司・竜王橋下流810m
金毛川	鑄銭司・四辻橋上流(左、右岸) 700m
綾木川	陶・国道2号下流1,000m
南若川	名田島・薬師橋～新栄橋(左岸) 325m
長沢川	秋穂二島・西山橋下流(右岸) 900m
千見折川	嘉川・河内川合流点上流(左、右岸) 1,400m
中川	嘉川・嘉川漁港上流600m～2,100m
今津川	嘉川・幸之江川合流点上流300m
幸之江川	嘉川・今津川合流点下流(左、右岸) 800m

《ため池》

女頭(仁保)サエンガ浴、野添(小鯖)野地下(大内)初瀬(宮野)正慶(平川)総受、糸根大堤(陶)長沢池、新堤、寺堤、福西新堤、舟木、寺堤上津(鑄銭司)荒牧池、南大池、宮地坊(秋穂二島)新堤、椎立、白河原、三田、江崎下堤、鮒ヶ浴(嘉川)

地すべり・土石流などの土砂災害に注意を

合同会議では、土石流、がけ崩れなどによる土砂災害の恐れがある山地災害危険地区、土石流発生危険区域、急傾斜地崩壊危険区域に、仁保高島など2百95か所を指定しました。土砂災害の前兆としては次のようなものがあります。周辺で危険だと思われる箇所があるときは、市土木課

土木建築事務所(☎22-11070)に通報してください。

- 石や土砂が水とともに襲ってくる土石流
- 「山鳴り」といって山全体がうなるような音がする。
- 川水が急に濁ったり、流木が混ざったりする。
- 雨が降っているのに急に水かさが増え始める。

粘土層を境に滑り出す地すべり

災害は忘

べり

- ・地面にひび割れができる。
- ・地面の一部が落ち込んだり、盛り上がりたりする。
- ・池や沼の水かさが急に変わる。
- ・井戸の水が濁る。
- ・斜面が突然崩れ落ちるがけ崩れ
- ・がけから小石などがパラパラと落ちる。
- ・がけに裂け目ができる。
- ・がけに水がわいてくる。
- ・土砂災害危険個所の近くに住んでいる人は、気象情報に注意して危ないと思ったら早目に避難してください。

雨期をひかえ

ため池の保守 点検は万全を

鉄砲水となって大きな災害となるのがため池災害です。雨期をひかえ、ため池の保守、点検で万全を期しましょう。堤防周辺の雑木や雑草を刈払い保守点検ができるようにする。

○余水吐の機能を阻害する竹木やゴミを取り除く。また、貯水量をふやすために余水吐に土俵や板を入れない。

○漏水や堤防に亀裂があるときは貯水を制限し、緊急放

恐るしい集中豪雨

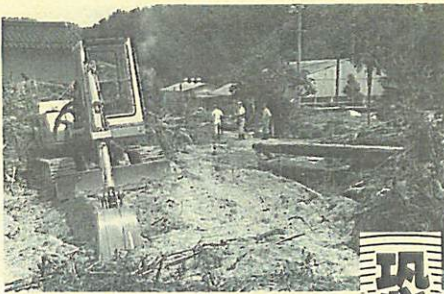

鉄砲水となり、ふもとの人家を直撃したため池災害(吉敷)

「ここに移り住んで1年目でした。当時、家の前が田んぼでしたが、見る見るうちに水かさが増し、畳の上まで水がきました。ここまで水が来るとは思いもしませんでしたし、消防車で大内小学校に避難しました」(大内・姫山団地の住民)

「あの日は店番をしながらテレビを見ていました。夜の8時過ぎ、ドーン」と大きなバケツをひっくり返したような」といふどしやぶりで大きな被害をもたらすが集中豪雨です。昭和47年7月のため池決壊による被災者の話です。

5~10mm	雨の音が良く聞こえてたちまち水たまりができる。
10~20mm	地面一面に水たまり。雨音で話し声が良く聞こえない。長雨のときは警戒。
20~30mm	土砂降りや下水があふれ、小河川ははんらんし、がけ崩れの危険がある。
30mm以上	バケツをひっくり返したような激しい雨。危険なところは避難の準備。

1時間の雨量と降り方

長期予報	
5月20日、山口県地方の梅雨明けは7月18日前後で平年並み。6月の梅雨明けは7月18日前後で平年並み。7月は曇りや雨が活発になる。降水量は6月(278.5mm)、7月(264.2mm)と平年並。	台と8月8日前は短い雨が活動が恐るしい。大雨の恐れがある。6月(278.5mm)と平年並。

水ができるようサイフォンを設置する。

○受益面積が減少したり、利用しないため池は、堤防を開削して不必要な貯水はしない。

大災害では1時間雨量が61mmという記録的な集中豪雨がありました。

避難は早く
出水や土砂災害時には「早く避難する」ということが大切です。避難場所は各地区の学校、公民館など公共施設となっています。

次のようなことを心がけてください。

- ・テレビ、ラジオの気象情報をよく聞く。
- ・避難の場所など日頃から家族で話し合っておく。
- ・避難するときはガス、電気のスイッチを切る。
- ・懐中電灯、ローソク、ロープなどあらかじめ用意する。
- ・避難の指示には従う。

交通安全功労者 4人と8団体を表彰

5月2日、山口市交通安全対策協議会(会長・佐内正治市長)の総会が白石公民館で関係者70人が出席して開かれました。

交通事故被害者に対する黙とうを行った後、佐内会長が「交通環境はますますきびしくなっている。交通安全防止には、お互いの思いやり、譲り合うあたたかい心を養う家庭からの交通安全実践教育を広げたい」とあいさつして、地区や学校、事業所で交通安全活動を展開している功労者に佐内会長から表彰状が手渡されました。

- 交通安全功労者被表彰者は次のとおりです。(敬称略)
- 〔個人〕
末宗勲(64・仁保)▽藤岡義夫(62・陶)▽野村淳介(64・鑄銭司)▽上村貞男(60・嘉川)
- 〔団体〕
大殿小学校PTA▽山口建設(株)▽日本電信電話(株)▽山口支店▽大歳小学校PTA▽湯上中学校PTA▽名田高幼稚園▽嘉川興業(株)▽佐山地区老人クラブ連合会



交通安全に役……ツーリングを楽しむ同好会の若者が運転手に飲み物やチラシを配って交通安全を呼びかけました。=5月12日=



◁ウオークラリー山口県大会
5月19日、県児童センターから白狐コースなど3コースにわかれ出発。3百20人の家族連れなどが地図を片手にラリーを楽しみました。



△青少年の健全育成に

5月16日、155人の市青少年指導員の委嘱式が行われ、代表して大殿地区の清水利春さんに井上教育長から委嘱状が手渡されました。青少年の非行防止のための街頭指導や有害環境改善など青少年の健全な育成に取り組みます。



△婦人の城フェスティバル

5月18日から2日間、県教育文化会館、市働く婦人の家で、婦人の城フェスティバルが行われ、講演や展示等の催し物に大勢の人が集まりました。



△平川小学校に門柱

5月14日、平川小学校に同校卒業生の宮田匠さんが、門柱を寄贈しました。みかげ石製の大きなもので、子供達も喜んでいました。

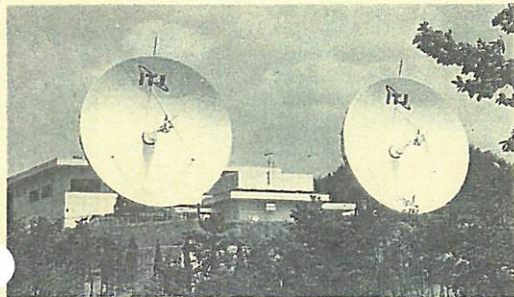

◁17本目の大アンテナ
宮野の日本国際通信上山口衛星通信局に2基目のパラボラアンテナが完成。インド洋上の衛星を通じてヨーロッパ、アフリカ方面と国際通信を行います。市内には3社で17本の大アンテナがあります。

まぐちには市役所です

職場訪問 広報課の巻

「市報やまぐち」を発行しているところが、広報課です。このほか、点字市報やまぐち・テレビ広報・ラジオ広報・キャブテンやまぐち・動くふるさと教室・私たちのまち山口のパンプレットや市民のしおり等の作成も担当しています。また、広聴活動では、市民無料法律相談・市長と語る会・高度情報通信都市づくりに関することや市民の相談、要望、陳情などを扱っている市民相談室、市役所正面玄関の受け付けで、庁内案内業務もあります。また、報道機関との連絡や、婦人問題懇談会の事務も扱っています。



動くふるさと教室で建設中の周防大橋を見学(昨年11月)

情報大量消費時代の今日、毎月2回(1日・15日号)発行している市報は、市政の現状をはじめ、方針、施策等を詳しくお知らせするとともに、広報・広聴モニターさんから地域の情報

や特色等を紹介。さらに多くの市民の方に登場いただき、市民の声を聞き、市政に反映する市政と市民のパイプ役として、多くの人に親近感を抱かれるよう努めています。編集会議、取材、出稿、校正、写真焼き付け等の一連の作業を経て、市報完成後には各町内ごとに仕分けをして終了。そして次の編集会議に移るといふ繰り返しの作業です。テレビ広報では、市政を映像を通してお知らせするため、毎週日曜日午前11時40分から、TBSテレビで「私たちのまち山口」を放映しております。ラジオ広報では、毎週月曜日と金曜日の午前9時26分から、エフエム山口で催物、募集、お知らせ等の放送もしています。行政は「広報・広聴である」といわれているように、広く市民の声を聞き、常に読み易い紙面作りに課長以下8人が取り組んでいます。

特別地方消費税改正のお知らせ
(7月1日施行)

区	分	現	行	改	正
料	理	店	等	5,000円	7,500円
旅	館	10,000円	15,000円		

■チケット制食堂における免税点の特例(一品1,000円を超えるものに対する課税)は廃止されます。

※詳しくは、県税事務所または、県の税務課へお尋ねください。

生涯学習発表会

- 日時 6月15日(土)午前9時から午後4時30分
- 場所 県政資料館
- 内容 市町村からの生涯学習作品の展示会(絵画、写真、文芸、陶芸、手芸など)、各種生涯学習情報、図書資料コーナー、ニューメディアコーナー、グループ・サークルコーナーなど(6月30日まで)、和太鼓や舞踊、大極拳などの実技発表会、季節の野菜・くだもの、農・水産物などの、県特産品フェア
- 問い合わせ 山口県生涯教育センター ☎23-3325へ

募集コーナー

春の科学教室「海辺の生き物(貝類)と親しむ会」会員募集

- 日時 6月16日(日)午前10時から午後2時30分まで
- 場所 秋穂二島 美濃ヶ浜(集合・解散場所 山口秋穂園前の海辺に10時までに集合)
- 指導者 田辺 澄生・元 日本貝類学会員
- 対象 市内の小学生以上と保護者
- 定員 約30名 ○受講料 無料
- 参加申込 6月11日(火)までに、住所、氏名、学校名、学年、保護者名、電話番号を記したはがきで、市児童文化センター(湯田温泉5丁目2-13 ☎22-4285)へ

ユネスコ文化講座 -21世紀に生きる若いアジアの留学生に学ぶ-

「変動する世界の中のアジアの歴史、芸術文化、社会等を探ねる。」

期 日	学習主題	学習内容	講 師
6月21日(金) 13:30~15:00	マレーシア	歴史、芸術文化、社会	ウン・チュン・ヘン 山口大学経済学部
7月19日(金) 13:30~15:00	中 国	〃	劉 広 延 山口大学経済学部
8月23日(金) 13:30~15:00	インドネシア	〃	イワン・リヤウ・ウイジャジャ 山口大学工学部
9月20日(金) 13:30~15:00	韓 国	〃	李 錦 淑 山口大学教養学部
10月18日(金) 13:30~15:00	台 湾	〃	陳 立 育 山口大学経済学部

- 会場 白石公民館
- 会費 無料
- 申込先 6月10日(月)までに市教育委員会社会教育課(☎22-4111)へ

高等学校開放講座(科学講座)

- 自然に親しみ、大地の生いたちを調べよう
- 内容 土地と人間、平野の生い立ち、日本列島の夜明け、地震と火山の国日本、石は語る、氷期のあかしー海面変動
- 開設日時 6月29日、7月13日、8月11日、24日、9月14日、22日、10月20日、26日、11月3日、9日午後1時~4時
- 会場 山口高校
- 募集人員 30名(申込多数は抽選)
- 受講料 無料 ただし、テキスト、資料代で1,500円必要です。
- 参加対象 一般成人男女(学生・生徒を除く)
- 申込方法 6月19日(火)までに、往復はがきの往信欄に、「住所、氏名、年齢、職業、電話番号」「山口高校 科学講座」返信欄に、「郵便番号、住所、氏名」を明記のうえ、山口県生涯教育センター(大手町2-18 ☎23-3325)へ

文化バス・福山・鞆の浦史跡めぐり

- 日時 6月23日(日) 24日(月)
- 出発 山口市民会館 午前7時30分
- 帰着予定 午後6時30分
- 行程 (1日目) 市民会館前・JR小郡駅前~防府東IC~山陽自動車道~福山東IC~福山昼食~福山城~明王院(国宝五重塔)~鞆の浦泊り、(2日目) ホテル~午前中鞆の浦史跡めぐり・昼食~河内IC~山陽自動車道~防府東IC~山口・小郡
- 募集人員 120名
- 参加費(宿泊、昼食、入場料を含む) 大人 21,000円 小人・身障者 20,000円
- 講師 内田 伸・郷土史家
- 申込先 6月3日より山口市交通局(山口県知事登録国内旅行業第44号)(☎22-2555)へ

バスツアー 鯛生金山・奥豊後のあじさいと別府温泉一泊の旅

- 出発日 6月30日(日)、7月7日(日) 1泊2日
- 集合場所 市民会館前 午前8時
- 帰着予定 午後7時
- 費用(宿泊代、昼食、入場料を含む) 大人 1人 19,800円 小人 1人 18,800円
- 募集人員 各出発日とも40名、満員になり次第締め切り
- 行程 (1日目) 市民会館前・JR小郡駅前~小郡IC~吉志PA~小倉東IC~耶馬溪~日田~鯛生金山(昼食・見物)~瀬ノ本~湯布院IC~別府IC~ホテル、(2日目) ホテル~大分~緒方町原尻の滝~朝地町普光寺(日本最大の磨崖仏とあじさいの寺)~竹田~瀬ノ本(昼食)~小国~日田IC~山田SA~めかりPA~小郡IC~小郡・山口
- 申込先 市交通局(山口県知事登録国内旅行業第44号)(☎22-2555)
- ※募集人員が25人未満の場合、中止又は日程の変更をお願いすることがあります。

山口市スポーツ振興基金にご協力を

山口市では、市民のより一層のスポーツ振興を図るためスポーツ振興基金を設置しました。この基金は、市からの出資金と、寄付金によるものです。

- ご協力を、お願いします。
- 用途 ①自主スポーツ事業・スポーツ団体の育成
- ②スポーツ団体の育成
- ③スポーツイベント開催等
- 積立開始年度 平成3年度
- 積立目標額 平成12年をめぐりに1億円(市出資金7千5百万円、寄付金2千5百万円) 詳細は、市教育委員会体育課(☎22-4111)へ

技能開発センターの受講生募集

- パソコンデータベース
 - 日時 6月22日、23日、29日、30日(土・日) 4日間
 - 午前9時~午後4時
 - 受講料 2千円 10名
- ワープロ中級
 - 日時 6月23日、29日、30日
 - 午前9時~午後4時
 - 受講料 千円 10名
- CAD基本講習
 - 日時 6月28日~7月31日
 - の月水金 午後6時~9時
 - 受講料 3千円 10名
- ※申し込みは、山口技能開発センター(☎22-11948)へ

編集後記

▽人生80年時代―活力があふれる長寿社会の実現を目指して「山口ふるさと伝承総合センター」がオープンした。いきがいのある地域づくり、ふるさとの産業、文化の伝承拠点として大いに活用を。

▽心の豊かさを求めて、文化、スポーツに視点が向かう。幅広いスポーツ振興を目的にスポーツ振興基金が設立された。ご協力を。

▽6月は、土砂災害防止月間と環境月間。大雨等による災害にあわないうよう身近の点検と地域ぐるみでより良い環境づくりを進めたい。

県立図書館の「おはなしムーミン」

- 日時 6月18日(火) 午後3時30分から4時まで
- 場所 山口県立山口図書館 青少年室
- 内容 絵本の読み聞かせ、紙芝居、工作等

健康コーナー

胃がん検診(個別直接撮影)

個別胃がん検診を、下表の医療機関で実施します。前もって医療機関に予約し、受診時間を確かめ、受診の際には、基本健康診査時に郵送した受診票を持参してください。

受診票のない人は、市保健センター(☎21-2666)へ

○期間 6月4日から6月28日まで(月、土曜日を除く診療時間内)

○対象者 40歳以上の市民(妊婦及び胃の手術後の人は除きます)

○料金 2,000円(70歳以上及び生活保護、市民税非課税世帯の人無料)

※受診前は食事、たばこ、水、薬など一切口にしないこと。集団検診で、よく要精密検査にかかる人は、直接撮影をお勧めします。

医療機関名	電話番号
青山内科消化器科	0839-23-1577
赤川医院	22-0299
阿武内科	22-7120
あんの循環器内科	24-1151
池田内科	22-1049
丘病院	25-1100
奥田胃腸科内科	25-2188
おごし医院	22-9777
香川内科	21-1700
近内内科	22-0822
神徳内科	24-3780
鴻城病院	22-0166
藤外科眼科	24-3550
佐々木外科病院	23-8811
柴田病院	27-2800
清水内科	25-2288
田中内科	27-5020
田村外科	22-7527
縄田医科	22-0149
野瀬内科小児科	22-2655
林外科	22-0139
原田内科胃腸科	23-2344
藤原内科	23-5517
藤野医科	22-0885
美澄内科	22-2285
本山永内科	25-7001
山県内科	22-0206
山口病院	22-1191
阿知須共立病院	083665-2200
阿知須同仁病院	2130
阿岩崎クリニックス	08397-3-0637
岡村医院	3-2053
小郡第一総合病院	2-0333
小郡村外科	2-2513
河端内科	2-3820
小田林外科	3-1515
田中内科	2-2325
田村内科	0839-89-4749
田林病科	08397-2-0411
三隅外科	2-1003
村田外科	2-7100
山口総合健診センター	2-4325

1歳6か月児健康診査

- 期日 6月27日(木)
- 受付時間 午後1時～2時
- 場所 山口市保健センター(糸米2丁目6-6 ☎21-2666)へ
- 該当 平成元年12月生まれの幼児
- 内容 医師による内科、歯科の健診、検尿、身体測定、保健指導
- 料金 無料(母子健康手帳を、ご持参ください)

※当日検尿がありますので、取れる方は、取ってきてください。嘉川、佐山、名田島、秋穂二島、陶、鑄銭司地区は、7月23日(火)に山口南総合センター(名田島 ☎32-8333)で行います。

3歳児健康診査

- 期日、対象地区 6月19日(水)白石、湯田、吉敷、平川、大歳
- 6月26日(水)大殿、仁保、小鯖、大内、宮野
- 受付時間 午後1時～2時
- 場所 山口環境保健所
- 該当 昭和63年6月生まれの幼児と過去未受診者
- 料金 無料(受診者は母子健康手帳と事前に送付した健診票、アンケートをご持参ください。)
- ※当日、検尿がありますので、取りにくい方は、取ってきてください。

母親学級(すこやかファミリー)

- 期日 6月19日(水)、6月26日(水)、7月10日(水)、7月24日(水)
- 時間 午前9時30分～正午まで(7月10日は午後1時30分～4時)
- 場所 山口環境保健所
- 持参品 母子健康手帳
- 受講料 無料

心身障害児の療育相談会

- 期日 6月13日(木)
- 時間 午後1時～3時
- 場所 山口環境保健所
- 対象 心身に障害を持つ乳幼児(疑いのある者も含む)とその保護者
- 相談担当者 小児科、小児神経科、精神科の各医師ほか関係者
- 持参品 母子健康手帳
- 問い合わせ 市老人障害福祉課(☎22-4111)へ

子宮がん集団検診

- 期日・場所 6月24日(月)大内公民館 6月25日(火)小鯖公民館
- 受付時間 午後1時30分～2時
- 対象者 30歳以上の市民
- 料金 600円(70歳以上及び生活保護、市民税非課税世帯の人は無料)
- 申し込み 市保健センター(☎21-2666)へ

催し物とお知らせ

犬の登録と狂犬病予防注射はお済みですか

5月3日以降、犬の登録及び狂犬病予防注射の済んでない方は、下表の獣医院で同時に行うことができます。

獣医院名	所在地	電話番号
梶山獣医科	本町二丁目6-15	山口22-2270
杉山家畜医院	道場門前二丁目6-13	22-1497
福田犬猫病院	下野小路22	22-1650
藤沢動物病院	下小鯖2857	22-5150
三輪家畜診療所	小郡町下郷3330(柏崎)	小郡 2-0353
小郡犬猫病院	小郡町下郷1055(蔵敷)	2-3968
辻野愛犬病院	阿知須町5564(浜表)	阿知須 3652
松田獣医科医院	1135-2(野口)	2353
ひらた動物病院	宮島町2-1	山口21-1882

○料金 登録料 2,100円 注射手数料 3,090円 注射済票 480円 計 5,670円
※登録の取扱い、問い合わせは、市保健センター(☎21-2666)へ

不正改造車を排除する運動

6月1日から7月31日までの2か月間、全国一斉に「不正改造車を排除する運動」が実施されます。

交通事故を減らし、公害を防止するためには、自動車使用者の安全意識を高めるとともに、安全、公害上の技術基準(保安基準)に適合した状態で自動車を使用することが、必要不可欠です。

魚釣りによる感電事故防止を

電気を通しやすいカーボン製の釣竿や、水に濡れた釣竿が、電線にふれると感電する恐れがあります。釣り場付近の電線には、くれぐれも注意してください。

6月の休日当番医	外科系			内科系			外科系			内科系		
	診療時間	診療時間	診療時間	診療時間	診療時間	診療時間	診療時間	診療時間	診療時間	診療時間	診療時間	
2	坂本整形外科	山口 ☎5566	香川内科	山口 ☎1700	共立病院	宇部 ☎2200	柳沢医院	小郡 ☎3121	有富医院	秋穂	2705	
9	山口病院	山口 ☎1191	おごし医院	山口 ☎9777	嘉村外科	小郡 ☎2513	岩崎クリニック	小郡 ☎0637	同仁病院	宇部 ☎2130		
16	池畑整形外科	山口 ☎7766	原田内科胃腸科	山口 ☎2344	相川医院	山口 ☎2177	上郷医院	小郡 ☎0916	田村内科	山口 ☎4749		
23	丘病院	山口 ☎1100	あんの循環器内科	山口 ☎1151	村田外科	小郡 ☎7100	小橋クリニック	小郡 ☎5000	小野医院	秋穂	2353	
30	淵上整形外科	山口 ☎6644	赤川医院	山口 ☎2029	小川整形外科	小郡 ☎2887	岡医院	小郡 ☎4477	三河内医院	秋穂	2711	

診療時間：午前8時30分～午後5時30分

診療時間：午前9時～午後6時

休日夜間急病診療所(外科・内科・小児科) 土曜・日曜・祝日の午後7時～11時 休日在宅当番医テレホンサービス ☎23-5000 (糸米二丁目6-6 ☎25-2266) (歯科) 日曜・祝日の午前9時～午後3時 平日夜間の在宅当番医の問い合わせは ☎22-1470(消防本部)へ

吉南医師会 土曜夜間在宅当番医 診療時間19時～22時	6月1日		6月8日		6月15日		6月22日		6月29日		
	内科系	岡村医院	小郡 ☎2053	徳田医院	山口 ☎2512	河端内科	小郡 ☎23820	共立病院	宇部 ☎2200	上郷医院	小郡 ☎0916
	外科系	相川医院	山口 ☎2177	共立病院	宇部 ☎2200	林病院	小郡 ☎20411	三隅外科	小郡 ☎1003	同仁病院	宇部 ☎2130

県立図書館 6月資料展示「環境と自然」 ○会場 県立図書館2階 ○期間 6月1日～30日
6月5日の世界環境デーにちなんで、豊かで美しい自然を守るための方法を、関係資料の中から紹介します。