



夏バテしないぞ!! ども涙がこぼれました

うだるような暑さの8月2日、鑄銭司公民館で「夏バテするな親子の料理教室」が開かれました。30人の親子が参加し、2つの調理台で食生活改善推進員さんの指導で3品の料理を作りました。この日のメインのメニューは「ポテトコロッケ」。まずは玉ねぎのみじん切りに子供たちは涙をポロポロこぼしながらの包丁さばきに見ているお母さんはハラハラ…。少々形のくずれたコロッケもありましたがおいしく出来上り、みんなで楽しく会食しました。

毎月15日は、お年寄りの交通安全日
思いやり みんなですすめる 交通安全

🚗 交通事故状況 〈7月〉

- 発生件数 62 (累計/367/前年比-24)
- 死亡者 2 (累計/ 8/前年比- 1)
- 負傷者 71 (累計/420/前年比-14)

再生紙(古紙混入率80%)利用の市報です

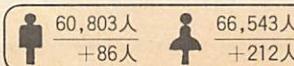

(上段は、平成3年8月1日現在、下段は今年1月1日との比較)

第2回雪舟サミット

交流を通して地域の発展を

雪舟文化交流都市盟約を締結

雪舟文化交流都市盟約書

第2回雪舟サミット宣言により、雪舟ゆかりの大野町、川崎町、総社市、山口市、益田市はここに雪舟文化交流都市盟約を締結する。
 今後は、雪舟文化をはじめとして各分野の交流事業を展開して、関係市町相互の友好を深め、健全な地域発展に努力することを確認する。
 よって、ここに盟約書を署名する。

平成3年7月27日

大分県大野郡大野町大字田中81番地	大野町長	浦寛
福岡県田川郡川崎町大字田原789番地2	川崎町長	原栄弘
岡山県総社市中央1丁目1番1	総社市長	本行節夫
山口県山口市亀山町2番1号	山口市長	佐内正治
島根県益田市常盤町1番1号	益田市長	神治一郎

ひと・もの・文化・観光など いろいろな分野での交流を

室町時代の世界的水墨画家として有名な雪舟にゆかりのある3市2町の自治体の長が集まって、雪舟サミットが開かれ、これからお互いに交流を図りながら、地域の発展に取り組んでいこうと、「雪舟文化交流都市盟約」が締結されました。

雪舟サミットは、雪舟にゆかりのある地方自治体が集まり、情報を交換して、地方文化の向上と、特色ある地域の振興を図ろうと、岡山県総社市の呼びかけにより、昨年10月初めて開かれました。
 第2回目の雪舟サミットは去る7月26、27両日に島根県

益田市で、山口市、大野町(大分県)、川崎町(福岡県)、総社市(岡山県)、そして開催地の益田市の各自治体の長や関係者が集まり開かれ、「雪舟文化交流都市盟約」が締結されました。

この盟約の締結により、これから、それぞれの地域でのまちづくりの情報交換をはじめ、ひと、もの、文化、観光などいろいろな分野での交流を深めながら、特色ある地域の振興と、地方文化の向上に努力していくことを確認しました。

子どもフォーラムも 合わせて開催

また、今年のサミットには、昨年のサミットで、交流事業を広げていこうということと、加盟参加市・町の子供による「子どもフォーラム」も開催され、市内からも29人の子供が参加し、鮎のつかみ取り、キャンプファイヤーや地曳網を引いてよその市・町の子供たちと交流を深めました。



盟約を締結し、友好を深める市・町長

雪舟サミット

参加市町 プロフィール

大野町		総社市	
人口	6,749人	人口	54,072人
世帯数	2,084世帯	世帯数	15,884世帯
面積	109.49平方キロメートル	面積	192.34平方キロメートル

大野町を流れる大野川にかかっている沈墮の滝は、高さ17メートル、幅93メートルの雄滝と高さ18メートル、幅4メートルの二瀑からなり「大野のナイアガラ」と呼ばれています。昔から景勝地として有名な沈墮の滝は、かつて豊後の国府内に滞在していた画聖雪舟が奥豊後の当地大野まで足を運び、有名な「鎮田瀑図」を描いたものです。

また、市内の宝福寺は、雪舟が幼いころ修行し、なみだでネズミの絵を描いたという伝説で有名な寺です。

川崎町

人口	22,915人	人口	52,560人
世帯数	8,555世帯	世帯数	17,505世帯
面積	36.10平方キロメートル	面積	300.43平方キロメートル

益田市

町内には、藤江氏魚楽園があり、魚楽園のいわれは、「魚が楽しめば人が楽しむ、人が楽しければ魚も楽しい」と平和の願いの意味で自然に届け込む尊さを教えているものです。この庭園は雪舟が大分の天開園を模して、アトリエ「天開園画楼」で図道に精進していた頃、川崎町に來遊し、築庭したと伝えられ、雪舟庭園として親しまれています。

雪舟は、中世戦乱の時代、山口の大内氏と交流のあった岩見の国の第15代益田家当主兼堯侯の招きで來訪し、益田の風光・人情をこよなく愛し、「益田兼堯像図」「花鳥図屏風」などを描き、医光寺と万福寺に名庭園を遺しました。

晩年には、益田を再訪し、現在の乙吉町で没したといわれています。

市民会館開館20周年記念事業

公開ラジオ番組と 歌舞伎を上演

かつて山口市は、広島と九州には生まれた文化の谷間と言われており、市内の文化団体をはじめ、多くの市民が芸術文化活動に参加し、親しむことができる施設を建設、又、市全体の芸術文化水準を高めようと昭和46年に市民待望の市民会館が誕生しました。

そこで、山口市市民会館開館20周年を記念し、つぎの記念行事を開催します。

NHK公開ラジオ番組

はつらつスタジオ

505

(NHK山口放送局開局50周年)

日時 9月6日(金)

開場 午後5時

開演 午後6時

司会 金子辰雄アナウンサー、千葉紘子

ゲスト 大川栄策、山本譲二、

瀬川瑛子、神野美伽、清水綾子、南一誠、たいらいさお
演 奏 豊島バンド

観覧申込方法 往復はがき1枚に1人の住所・氏名・電話番号を明記し、返信欄の宛先を記入し申し込んでください。

申し込みのあった往復はがきの返信欄に入場整理券を印刷して返送します。

申込先 山口市中央二丁目5-1 山口市市民会館内NHK「はつらつスタジオ」505係

締め切り 8月24日(土)必着
なお、応募多数の場合は抽選とします。

放送日 9月6日(水)午後8時5分~9時30分 NHKラジオ第1放送

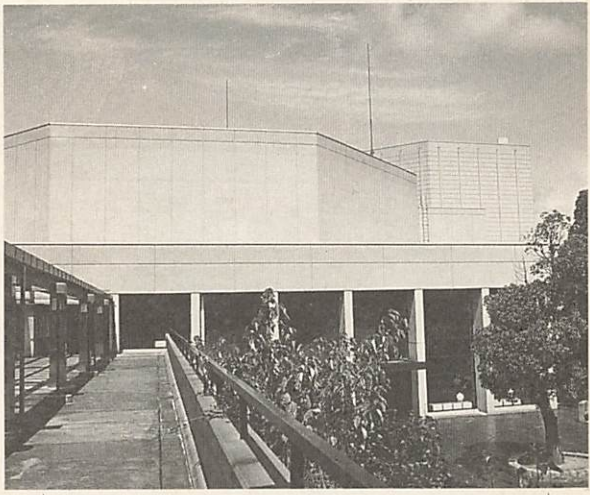

市民の学習・芸術文化活動の発表、観賞の場として「学習・文化システム」の中核施設として昭和63年に機能の強化を図った市民会館

山口市の推計人口 13万人台に

市の推計人口が今年5月1日現在で、13万1千人と、初めて13万人台になりました。人口統計には、住民基本台帳による人口と、実際に市内に住んでいる人の推計人口があります。この推計人口は、直近の国勢調査(昨年10月実施)の数字をもとに、市民課で受け付けた転入・転出の社会動態と、出生・死亡の自然動態の数字を毎月集計したものです。市の場合、社会動態、自然動態のいずれも県内の市町村で最も多い伸びとなっています。住民基本台帳による5月1日現在の人口は12万7千2百人です。推計人口との差の主なものは、住民登録をしていない大学生が多いことが考えられます。

松竹大歌舞伎

日時 9月23日(月・秋分の日)

昼の部 12時開演

夜の部 16時30分開演

出演者 中村扇雀改め三代目 中村雁治郎他90余名

演目

(1) 京人形

(2) 三代目中村雁治郎襲名披露口上 一幕

(3) 「曾根崎心中」近松門左衛門作 一幕三場

入場料 A席(自由席)のみ 2千5百円 高校生以下は千円

S席(指定席)は売り切れです。

市民の声を直接肌で

「市長を囲む会」がスタート

地域の人々の生の声を市長が直接肌で感じてもらうと、「市長を囲む会」が7月29日 鑄銭司地区を皮切りにスタートしました。「市長を囲む会」では、市長が市民とのふれあいのなかで、第4次総合計画に掲げている「躍動感あふれる中核都市づくり」、「明るくしあわせなまちづくり」、「にぎわいのあるまちづくり」を目指して進めている具体的な施策を説明するとともに、市民の市政に対する意見や提言を聞き、市の21世紀に向けたまちづくりに反映していこうとするものです。鑄銭司地区では、約40人の人が出席し、四辻駅構内の国鉄清算事業団所有地の有効活用、幼稚園の改築、国・県道、河川の改修などの要望。さらに、同地区内での下水道対策など、身近な生活の問題について質問がありました。

この会は、次回が8月28日に秋穂二島地区で開かれ、残りの地区についても、日程調整をしながら12月末までに、全地区での開催が予定されています。



「市長を囲む会」がスタートした。和やかなムードの中で進められた。なお、7月29日に開かれた鑄銭司地区の市長を囲む会の模様を、TYSテレビ山口で8月18日(日)の午前11時40分から50分間、「私たちのまちなみやまぐち」の番組で放映します。

な大型プロジェクト外事業完了

処分場建設・大内南小学校建設用地取得

平成2年度 財政報告
一般会計決算の実質収支は
2億8千5百70余万円の黒字見込

平成2年度山口市会計は5月末で出納閉鎖を行いました。このうち一般会計は財政基盤確立を最重点に、経費の節減と必要不可欠な事業を重点的に実施しました。その結果、歳入歳出差引4億3百余万元の黒字、翌年度へ繰越すべき財源を除いた実質収支は、2億8千5百70余万円の黒字見込みとなりました。決算見込みの概要と主な事業は次のとおりです。

都市機能・生活環境の整備

斎場の建設や市道を新設

市道、上矢原上東線、木崎中村線を新設したほか、糸米1丁目線、市湯上線の歩道設置などの交通安全施設の整備を行いました。

湯田温泉活性化推進事業の関連として市道一本松朝倉線などのカラー舗装、側溝を整備しました。

河川改修に伴い、干見折橋（嘉川）、螢見橋（吉敷）の橋りょう整備と河川事業では、高橋川（鑄銭司）の改修工事を行いました。

港湾事業として美濃ヶ浜の山口東港の護岸及び離岸堤を整備しました。

都市計画事業では、仁保上郷地区の2百74畝の地籍調査を行い、土地区画整理事業を進める大歳矢原町の基本計画の地元説明を行い合意形成に



大内神田の廃棄物処分場は総事業費12億円、34万㎡の容量で10年間処理できる

一般会計歳入歳出決算見込額

区 分		平成元年度 決算額	平成2年度 決算見込額	伸率%
市	地方譲与税金	13,895,566	14,365,811	3.4
地	方割交付金	660,026	751,779	13.9
利	子割交付金	256,066	592,712	131.5
ゴ	ルフ場利用税	65,598	61,189	▲6.7
自	動車取得税	291,356	312,502	7.3
国	有提供施設等所在市町村助成交付金	22,403	21,955	▲2.0
地	方交付税金	3,482,567	4,373,005	25.6
交	通安全対策特別交付金	20,586	23,167	12.5
分	担金庫支	351,893	370,395	5.3
使	用料支	351,250	365,359	4.0
国	庫支	2,657,451	2,731,818	2.8
県	財寄	991,803	1,170,343	18.0
寄	練	198,606	464,342	133.8
練	諸	56,426	18,339	▲67.5
諸	市	29,449	132,726	350.7
市		47,724	94,477	98.0
		1,222,122	1,487,304	21.7
		3,411,103	3,462,595	1.5
合	計	28,011,995	30,799,818	10.0

区 分		平成元年度 決算額	平成2年度 決算見込額	伸率%
議	会	250,018	268,441	7.4
総	務	4,387,627	4,604,066	4.9
民	生	4,381,791	4,780,076	9.1
衛	生	3,590,105	4,608,039	28.4
勞	働	101,067	62,178	▲38.5
農	業	1,167,428	956,329	▲18.1
商	産	774,268	1,426,901	▲84.3
士	業	4,345,236	4,643,754	6.9
消	費	656,089	651,979	▲0.6
災	費	5,145,587	4,880,286	▲5.2
害	費	125,254	315,365	▲151.8
復	費	2,782,048	2,988,320	7.4
債	費	211,000	211,000	0.0
支	出			
合	計	27,917,518	30,396,734	8.9

平成元年度と2年度の一般会計の比較

	平成元年度	平成2年度
合 計	28,011,995	30,799,818
①歳入	27,917,518	30,396,734
②歳入	94,477	403,084
③歳入	14,298	117,380
④歳入	80,179	285,704
⑤歳入	55,305	205,525
⑥歳入	12,059	11,299
⑦歳入	0	0
⑧歳入	18,000	12,500
⑨歳入	49,364	204,324

宮野江良地区など処理区域面積を33畝広げ、平成2年度末の処理区域面積は5百52畝となりました。

また、新たに下水道認可区域及び農業集落排水事業区域外を対象として、生活排水の浄化を進める合併処理浄化槽48基の設置に助成しました。住宅の整備では、三和町住宅（16世帯）、鯖山住宅（4戸）を建替えました。

消防施設の整備では、仁保、秋穂二島、佐山地区に、防火水槽を設置したほか、大塚分団に消防ポンプ自動車を配備しました。

市民生活に最も密着した緊急な大型プロジェクト事業として整備を進めていた斎場、一般廃棄物処分場が3月に完成しました。

教育・文化・体育の振興

小鯖幼稚園や野村酒場跡を改築

教育施設の整備では、平川小、白石中、二島中、小鯖幼稚園の校舎、屋内体育館、園舎の増改築をするとともに、平川中にプールを新設し、仁保中、平川中、二島中に情報教育施設を整備しました。

平成5年4月に開校予定の

特別会計歳入歳出決算見込額

(単位:千円)

会計区分	歳入	歳出
国民健康保険	5,406,534	5,332,230
老人保健	7,966,256	7,930,374
同和対策資金貸付	169,359	155,240
と畜場	16,058	16,058
下水道	3,181,139	3,267,893
土地取得	166,918	166,918
駐車場	34,754	32,884
特別林野	56,317	49,994
合計	16,997,335	16,951,591

特別会計決算

公営事業等の状況

事業名	収支額		職員数
	千円	千円	
交通	62,599	300,000	50
水道	129,438	163,033	72
土地取得	0	30,718	0
同和対策資金貸付	14,119	18,877	0
と畜場	0	15,304	0
下水道	△86,754	669,252	33
老人保健	35,882	379,355	2
駐車場	1,870	0	0
国民健康保険	74,304	357,884	14

平成2年度特別会計決算見込等は次のとおりです。

生活に密着した緊急

斎場建設・一般廃棄物

大内南小の用地を取得しました。

社会教育施設の整備では、小鯖公民館の改築、旧野村酒場跡の保存整備のほか、旧山口図書館倉庫(通称赤レンガ)の整備に着手しました。

また朝田墳墓群の整備を進めるとともに、文化財の保存

社会福祉の充実

在宅福祉を中心に事業を拡大

高齢者、障害者など社会的に弱い立場にある人たちが自立し安定した生活が送れるよう、老人、障害福祉関係では在宅福祉を中心として、ソフト面では、デイサービス、シ

ョートステイ、ホームヘルプサービス、ガイドヘルパー派遣などの事業拡充に努め、ハード面でもリフトバスの導入

整備を行いました。体育施設の整備では、市民プールに自動循環装置を設置したほか、宮野河原地区に予定している市民スポーツの森の測量を行いました。また、全日本実業団ハーフマラソン大会をはじめ、各種スポーツ大会を誘致しました。

など福祉施設の整備充実を図りました。

児童福祉については、留守家庭児童学級の運営、陶地区、平川地区に、ちびっこ広場の設置補助を行いました。

このほか、福祉優待乗車証、福祉タクシー利用券の交付をはじめ、各種福祉団体、施設への補助等を引き続き実施しました。



身体の不自由な方のデイサービスに送迎するリフトバス

産業の振興

山口テクノパークに7社の進出

(護岸)整備を行いました。

農業関係では、仁保地区など7地区でほ場整備事業を推進するとともに、宮地坊ため池(秋穂二島)の改良工事に着手したほか、水田農業確立対策、農業後継者海外派遣研修(ニュージラランド2人)を行いました。

林業、水産関係では、薬剤

による森林病虫害の予防、松

たけ発生の環境整備、公有林

の保育事業を行ったほか、林

道大平線(大内・小鯖)の開

設に着手しました。

また、山口漁港の海岸施設

を整備しました。

決算から見た

市税の行方

市税は、総額百38億9千5百零万円で、市の歳入の50%を占める財源です。

この市税は、山口市のまちづくりの次にように生かされています。

- 学校、社会教育等の教育費 23億2千万円
- 健康を守りきれいな町づくりの衛生費 21億4千5百万円
- 道路や公園整備等の土木費 20億7千万円
- 老人や恵まれない人の保護等の民生費 1億1千9百万円
- 農業や商業の振興の農林水産業費、商工費 7億2千2百万円
- 生命と財産を守る消防

厚生年金・国民年金・簡易生命保険

積立金還元融資事業

平成2年度において厚生年金・国民年金と簡易生命保険の積立金還元融資を受け実施した事業と融資額は次のとおりです。

【厚生年金・国民年金積立金】

- ・斎場建設事業 3億6百70万円
- ・小鯖公民館改築事業 5千5百70万円
- ・亀山公園テニスコート夜間照明整備事業 1千6百10万円
- ・不燃物処分場整備事業 3億6千3百万円
- ・清掃運搬施設整備事業 2千3百60万円

【簡易生命保険積立金】

- ・大内南小用地取得事業 5億9千9百70万円
- ・平川小校舎増改築事業 1億6千4百60万円
- ・平川中プール整備事業 1千8百20万円
- ・公園整備事業 3千5百40万円
- ・公営住宅建設事業 1千60万円
- ・住宅新築資金等貸付事業 1千2百60万円
- ・公共下水道事業 1億3千4百40万円

市債現在高 (単位:千円)

区分	平成元年度末現在高	平成2年度末現在高
一般会計	24,139,085	26,094,450
特別会計	13,146,611	14,398,761
合計	37,285,696	40,493,211

市有財産現在高 (平成3.3.31)

区分	現在高
主地	2,106,202.84㎡
建物	268,596.47㎡
山林	6,470.36ha
立木	819,289㎡
有価証券	60,465,000円
出資による権利	510,140,500円 3,104.09㎡
債権	1,876,568,639円
基金	4,745,525,090円
土地	1,378.48㎡

市有財産・市債



第28回市民体育大会

16地区2000人が熱戦を展開

9月8日(日) 維新公園一帯で

高齢者によるオープン種目(陸上)今年から新設

第28回市民体育大会が、9月8日(日)、維新百年記念公園を主会場に行われます。競技種目は、陸上、男子ソフトボール、女子バレーボール、卓球、サッカーのほかに、スポーツ少年団を対象とする、自由参加競技として柔道が新種目として加わりました。また、高齢者向けのオープン種目として、60歳走と立幅跳が行われます。競技に参加したり、熱戦を応援して、スポーツを通じ、交流の輪を広げましょう。

陸上 (維新公園陸上競技場)

【男子の部】(13種目)

- 29歳以下 百メートル走、2百メートル走、走幅跳、砲丸投(4投)
- 30歳～39歳 百メートル走、走幅跳、砲丸投(4投)
- 40歳～49歳 百メートル走、砲丸投(4投)
- 50歳以上 60メートル走、立幅跳

- 年齢制限なし 百足競走(5人一組、百メートル)
- 年齢別 4百メートルレー(4人で各百メートル、第1・第3走者は29歳以下、第2走者は30歳以上、第4走者は40歳以上)

【女子の部】(6種目)

- 29歳以下 百メートル走
- 30歳以上 60メートル走
- 年齢制限なし 走幅跳、砲丸投(2・7投)、百足競走(5人一組、百メートル)

- 年齢別 4百メートルレー(第1・第3・第4走者は29歳以下、第2走者は30歳以上)

【男女混合の部】(1種目)

- 年齢制限なし 二人三脚レー(男女各1人ペア4組)

【オープン種目】(2種目)

- 男子60歳以上、女子50歳以上 60メートル走、立幅跳

ソフトボール (維新公園第1球技場 鴻南中学校グラウンド)

- 男子、トーナメント戦 試合は7回までとし、70分を超えて新しいイニングには入らない。
- チーム編成は、監督を含めて20人以内の登録。試合に出場している選手9人の合計が常に30歳以上のこと。

バレーボール (県スポーツ文化センターアリーナ)

- 女子 トーナメント戦
- チーム編成は、29歳以下4人、30歳代4人、40歳以上1人。登録は、監督1名、コーチ1名、マネージャー1名、選手は15人以内。

卓球 (県スポーツ文化センターレクチャールーム)

- 予選リーグ戦、決勝トーナメント戦
- 試合は、40歳以上男子シングルス、女子シングルス、男女混合ダブルス、29歳以下男子シングルス、30歳代男子シングルス。

- ※サッカー(男子は榎野川運動公園、女子は維新公園第2球技場)、柔道(県スポーツ文化センター武道館)は、スポーツ少年団対抗の予選リーグ戦、決勝戦を行い大会を盛り上げます。

児童扶養手当・特別児童扶養手当の現況届はお早目に

母子家庭で、児童扶養手当を受けている方は現況届を、障害児を養育している家庭で、特別児童扶養手当を受けている方は所得状況届を、それぞれ提出してください。

この届を出されないと、引き続き手当を受けることができません。

とがでなくなります。なお、資格喪失(年齢到達、同居開始、婚姻等)の場合にも、資格喪失届の提出が必要です。

■受付期間 9月10日(火)まで(休日は除く)

■受付場所 市社会課庶務係 ※詳しくは、市社会課庶務係(☎22-4111)へ

全日本郷土芸能祭5周年記念九州、山口太鼓祭り「艶姿西京錦絵」

- 日時 8月18日(日)開場12時30分・開演13時
- 会場 市民会館大ホール
- プログラム 第一部 オープニング、京童、開会式 第二部 薩長の息吹き(出演 神村学園鼓舞道部) 第三部 森の旋律(特別出演 水津正博)
- 第四部 音女(おとめ)の鼓舞(ひびき) 第五部 日本の大鼓ロマン発信「鼓」物語その1 第一景 大歳子供太鼓と子供御輿
- 第二景 西京太鼓、第三景 榎野川太鼓、第四景 鳳 翻太鼓 第六部 山口蘭子 オンステージ(特別出演)
- 第七部 日本の大鼓ロマン発信「鼓」物語その2、第一景 大内姫太鼓、第二景 繁盛太鼓、第三景 白狐太鼓 第八部 天地創造 院内龍神太鼓 第九部 フイナール
- 主催 全日本郷土芸能祭山口大会実行委員会

鷺流狂言教室学級生を募集

- 期間 9月11日から毎週水曜日(20回)午後7時～9時
- 場所 山口ふるさと伝承総合センター
- 受講料 無料
- 申し込み 9月7日までに直接または電話で山口ふるさと伝承総合センター(下野小路12 ☎28-3333)へ

目で見る県政教室

- 期日 9月7日(土)
- 見学施設名 屋代ダム(大島郡久賀町)、身体障害者療養施設「緑風園」(玖珂郡由宇町)
- 参加資格 満18歳以上の者
- 募集人員 80人(多数の場合抽選)
- 参加料 1,000円(昼食代を含む)
- 申し込み はがきに住所、氏名、年齢、職業、電話番号を記入し、8月24日までに県広報課(滝町1-1 ☎22-3111)へ

演劇サークルトラムオーディション 30周年記念公演出演者

- 公演 「愚者には見えないラ・マンチャの王様の裸」
- 公演予定 平成4年6月
- 応募資格 熱意のある男女(年齢・経験は不問)高校生以下は保護者の承諾が必要
- 応募手続 はがきに、住所、氏名、性別、電話、学生か社会人かを記入のうえ、8月25日までに演劇サークルトラムオーディション係(東山二丁目9-10藤原重孝方 ☎22-0393午後6時30分以降)へ

山口技能開発センターの講習会

- 中高年のためのワープロ入門
 - 日時 9月1日(日)、7日(土)、8日(日)午前9時~午後4時
 - 定員・受講料 10人・1,000円
- パソコンデータベース入門
 - 日時 9月9日(月)、10日(火)、11日(水)、12日(木)午後6時~9時
 - 定員・受講料 10人・1,500円
- パソコンデータベース
 - 日時 9月28日(土)、29日(日)、10月5日(土)、6日(日)午前9時~午後4時
 - 定員・受講料 10人・2,000円
- ◎申し込み 8月25日(月)9時から電話で山口技能開発センター(矢原1284-1 ☎22-1948)へ

姉妹都市“パンブローナ”訪問とマドリッド・パリ・ロンドンの旅

- 期日 10月5日(土)~15日(火)の11日間
- 行程 福岡→羽田→成田→マドリッド→パンブローナ→パリ→ロンドン→成田→羽田→福岡
- 募集人員 25名
- 旅行代金 497,000円(訪問地におけるオプションツアー等は別)
- 申込締切日 9月10日(火)まで
- 申し込み 山口市国際親善市民の会(市国際交流室 ☎22-4111)・JTB山口支店海外旅行課(☎25-2255)へ

陶芸教室

- 期間 9月から平成4年2月まで
- 募集人員 初心者40人(先着順)
- 開講日 (A班)毎月第1火・水曜日13:00~16:00、(B班)毎月第1木・金曜日13:00~16:00
- 問い合わせ 山口ふるさと伝承総合センター(☎28-3333)へ

パソコン通信教室・YICIN(維新) データベース教室

- 日時 8月18日(日)〈午前の部〉午前9時~正午〈午後の部〉午後1時~4時
- 場所 ニューメディアプラザ山口
- 募集定員 パソコン通信教室-午前・午後各15名、データベース教室-午前・午後10名
- 参加料 無料
- 申し込み 山口商工情報センター(熊野町1-10 ☎22-3700)へ

山口大学人文学部公開講座

- 日時 10月5日~11月16日の毎週土曜日(6回)午後1時30分~3時
- 場所 山口大学人文学部
- 定員・受講料 50名・3,290円
- 申込締切日 9月14日(土)まで
- 問い合わせ 山口大学人文学部庶務係(吉田1677-1 ☎22-6111)へ

催し物とお知らせ

秋季山口市長杯争奪 高等学校野球大会

- 期日 8月31日(土)(雨天順延)
- 会場 山口市民球場
- 組み合わせ 第1試合…9時30分 山口高校-山口県鴻城高校、第2試合…12時西京高校-山口県鴻城高校、第3試合…山口高校-西京高校
- 入場料 無料
- 主催 山口県高等学校野球連盟、山口市、山口市教育委員会

山口県児童センター開館10周年記念 ちびっこフェスティバル

- 日時 8月25日(日)午前10時~午後3時
- 場所 維新百年記念公園(吉敷)
- 催し物 ・山口県児童センター、児童劇「狂言を遊ぶ」、手作り作品ほか、・児童広場(ちびっこ文化ふれあい交流大会)手作りコーナー、子どもバザー、伝承遊びコーナー、児童施設出展ほか・山口県スポーツ文化センター(ちびっこふれあい伝承芸能交流大会)、伝承芸能紹介コーナー(大歳子ども太鼓)、ちびまる子ちゃん劇ほか

親子ふれあい木工工作まつり

- 日時 8月25日(日)午前10時~午後3時
- 場所 山口県児童センター(吉敷)
- 内容 同日開催されるちびっこフェスティバルの一つとして小学生の親子(先着50組程度)を対象とした「木工教室」です。材料は用意しますので腕に自信のあるチビッコは大工道具を持参してください。なお、小学5・6年生で保護者同伴の必要のない子供さんは1人で参加してください。

編集後記

▽暦の上では立秋となった。パークロードのセミしぐれも一段と大きくなって行く夏を惜しんでいるようだ。測候所の予報では8月下旬も厳しい残暑が続くとか。▽画聖雪舟にゆかりのある3市2町の雪舟サミットで

文化交流都市盟約を結んだ。これまでつき合いのなかった市や町の新しい様々な交流は、地域おこし、まちづくりのアイディアも生まれる。期待したい。▽市長を囲む会が、12月までに全地区で行われる。市民と市長のまちづくりへのなごやかな談議が始まる。

無料胸部レントゲン検診		9月4日(木)		
日	時間	場	所	
9月2日(月)	9:10~9:40	下千坊	集会所前	
	10:00~10:10	姫山台	集会所	
	10:30~11:00	問田	光巖寺前	
	11:20~11:30	小野	高橋雄一宅前	
	13:20~13:50	菅内団地	のぶ美容室前	
9月3日(火)	14:00~14:20	菅内	仁平寺前	
	9:10~9:30	宮島町	豆子郎駐車場	
	10:00~10:10	御堀	乗福寺駐車場	
	10:30~11:00	御堀	立野ストア横	
	11:20~11:40	氷上	公民館前	
9月6日(金)	13:20~13:30	金成団地	後藤卓也宅前	
	13:50~14:10	上千坊	あじさい食堂駐車場	
	14:30~14:50	上千坊	山口ガス機器駐車場(西村力宅前)	
	9:10~9:30	上矢田	公民館前	
9月5日(木)	9:50~10:10	宮の馬場	山口交通センター	
	10:20~10:40	長野	公民館前	
	11:00~11:10	大道	田中忠宅前	
	13:20~13:40	茅野神田	公民館前	
	14:00~14:20	中矢田	吉野悟宅前	
	15:00~15:20	大内出張所		
	9月6日(金)	9:10~9:30	11区	公民館
		9:50~10:00	10区	熊崎隆季宅前
		10:30~10:50	15区	公民館
		11:20~11:30	9区	公民館横
13:30~13:40		6区	重宗健治宅前	
14:00~14:20		7区	公民館横	
14:40~15:00		禅昌寺町	自治会館横	
9:20~9:30		1区	重宗哲美宅前	
9:40~9:50		3区	伊藤醬油店前	
10:10~10:20		4区	伊藤通宅前	
9月6日(日)	10:40~10:50	2区	重宗敬三宅前	
	13:30~13:40	12区	公民館	
	13:50~14:00	13区	公民館	
	14:20~14:50	小鯖出張所		

健康コーナー

乳幼児特別クリニック

- 期日 9月2日(月)
- 受付 午後1時～2時
- 場所 山口環境保健所
- 対象 発育・発達について心配のある乳幼児
- 申し込み 山口環境保健所保健指導班(☎22-5111)へ。予約制です。必ず電話してください。

胃がん集団検診

- 期日・場所 9月5日(木)、6日(金)二島公民館、10日(火)山口南総合センター、11日(水)小鯖公民館
- 受付時間 午前8時30分～9時30分
- 料金 700円(70歳以上および生活保護、市民税非課税世帯の人は無料)
- 申し込み 市保健センター(☎21-2666)へ
- ※当日の朝食、たばこ、水、茶、薬など一切口にしないでください。

健康教育受講者募集

- 期日 8月22日(木)
- 時間 午後1時30分～3時
- 場所 名田島公民館
- 内容 更年期からの上手な過ごし方
- 講師 米光洋先生
- 受講料 無料

肺がん検診(喀たん検査)

- 対象 40歳以上の市民
- 料金 400円(70歳以上および生活保護、市民税非課税世帯の人は無料)

検査説明会場	日	時
大内出張所	9月4日(木)	15:00～15:20
小鯖出張所	9月6日(金)	14:20～14:50
平川出張所	9月10日(火)	14:40～15:00
宮野出張所	9月13日(金)	14:20～14:40

※他の地区は、次号以降に掲載

フリーダイヤルによるお知らせ
ホットな情報などは

☎0120-39-0839
サンキュー ヤマガチ

シルバーヘルシー教室の会員募集

- 日時 9月13日、17日、20日、24日、27日、10月1日、4日、8日、15日午前10時～11時30分
- 場所 山口南総合センターほか
- 対象 年齢50歳以上の一般男女
- 条件 ▽原則として全開設日に受講できる方。▽運動のできる健康な方。▽最近、入院・通院された方は、関係医療機関で健康相談を受けて 参加のこと
- 募集人員 40名(先着順)
- 参加料 2,000円(傷害保険料実費、開講式当日持参)
- 申し込み 9月6日(金)までに、電話で山口南総合センター(☎32-8333)へ

内 容	講 師
開 講 式 10時 (講義)心と体の健康法	市体育課、南総合センター 藤澤 菊治先生
(すぐに馴染める) ラージボール卓球(1)	山口市卓球協会
" (2)	"
(こごちよい汁をかく) トレーニングマシン ソフトバレーボール(1)	健康運動指導士 古川 和正先生 山口市バレーボール連盟
" (2)	"
(青空のもと) 正しいウォーキングと健康	鐘紡防府、陸上部総監督 貞永 信義先生
(楽しめる新しいスポーツ) グランドゴルフ	市体育課、南総合センター
(ボール、ベル、ベルダー) 3 B 体操	3 B 体操協会 角田 律子先生
(声高らかに)歌と人生	山崎 謙千先生
閉 講 式	市体育課、南総合センター

募集コーナー

老人福祉館の趣味クラブ

- ◆木彫クラブ
 - 日時 毎月第2、第4水曜日午前9時～11時30分(9月11日から)
 - 場所 市福祉センター内老人福祉館
 - 対象 60歳以上の人(初心者歓迎)
 - 講師 中村貴子先生
 - 会費 月額500円と材料費
- ◆人形クラブ(木目こみ)
 - 日時 毎月第1、第3月曜日午前10時～正午(ただし、9月は9日から)
 - 場所 市福祉センター内老人福祉館
 - 対象 60歳以上の人(初心者歓迎)
 - 講師 豊田トヨ子先生
 - 会費 月額500円と材料費
 - 申し込み 市福祉センター(☎22-7121)へ

山口大学公開講座「算数・数学はだれでも好きになれる」

- 期間 9月2日、9日、17日、24日、30日(5日間)午前10時～正午
- 場所 白石公民館
- 講師 近藤彰・山口大学教育学部教授
- 対象者・定員 市民一般・65名
- 受講料 3,290円
- 申し込み 山大教育学部庶務係に備え付けの申込書で、同係(大字吉田1677-1 ☎22-6111)へ
- ※受講者多数の時は、抽選で決定。

9月の不燃物収集日 出張所地区

2日嘉川、3日佐山、4日陶・鉢銭司、6日秋穂二島・名田島、12日大内、17日平川、18日小鯖、19日仁保、25日宮野、26日吉敷、30日大蔵

市民無料法律・行政相談

- 日時 8月28日(水)午後1時30分から
- 場所 白石公民館(中央二丁目)
- 受付 午後1時～1時30分(希望者多数の場合は、受け付けを制限することがあります。)
- 相談内容 日常生活上での法律上の問題や行政に関する要望、苦情など
- 相談員 弁護士、行政監察事務所職員
- 問い合わせ 市広報課市民相談室(☎22-4111)へ

市働く婦人の家のワープロ教室

- 期間 9月7日、14日、21日、28日、10月5日(5日間)10月12日、19日、26日、11月2日、9日(5日間)の2コース
- 曜日・時間 いずれも土曜日の午後1時30分～4時30分
- 募集定員 各コース10人(応募者多数の場合は抽選)
- テキスト代 2,575円
- 申し込み 往復はがきに住所、氏名、年齢、職業の有無を記入し、前期コースは、8月28日(水)までに後期コースは9月2日(月)までに、市働く婦人の家(湯田温泉五丁目1-1 ☎21-1929)へ

20歳以上の学生さんとご家族の方へ

今年4月1日から、20歳以上の学生の皆さんは、国民年金に必ず加入しなければならなくなりました。

手続きがまだの方は、必ず加入の届けをして、将来の年金権を確保しましょう。

国民年金の加入手続きは、住民票を登録している市区町村の国民年金の窓口へお早目に!!

国民年金保険料の納め忘れは

国民年金の保険料は、納められましたか。保険料を納めることは大切な義務です。

納め忘れがないか、もう一度お確かめください。

もし、保険料の納め忘れがあると、老齢基礎年金ばかりか、もしものときの障害・遺族基礎年金が受けられなくなる場合があります。

保険料は、納付期限までにきちんと納めましょう。

問い合わせ 市保険年金課
年金係(☎22-4111)へ

山口市歴史民族資料館は、
9月9日～11日の3日間休館します。