



## 主な内容

- ②③ 所得税、町県民税の申告
- ④ 転作等の目標面積が決まりました
- ⑤ 消防出初式
- ⑥⑦ 成人式  
保健婦コーナー
- ⑧ 糖尿病・高血圧と上手につきあう会  
うちのゴッソー…<sup>13</sup>
- ⑨ フィルムレポート
- ⑩⑪ お知らせ・善意銀行、文芸  
いいものみつけた…<sup>13</sup>
- ⑫ こよみ



# 確定申告 民税の申告

今年も、2月16日から町県民税の申告が始まります。

町では、この間に20箇所ですべて申告や相談を受けます。

下の日程表により、最寄りの会場で早めにすませましょう。

## 町県民税の申告を

### しなければならない人

平成三年一月一日現在、徳地町に住んでいる人で平成二年中に所得のあった人は申告してください。  
ただし、所得税の確定申告をした人と、給与所得だけの人で、勤務先から給与支払報告書(源泉徴収票)が町へ提出されている人は、申告する必要はありません。

## 所得税の確定申告を

### しなければならない人

## 一般の人

- ・事業などを営んでいる人。
- ・地代、家賃、配当、不動産の売却などの所得がある人。

▽平成二年中の各種の所得金額の合計額が基礎控除(35万円)、配偶者控除(35万円)、扶養者控除(一人当り35万円)その他の控除の合計額を超える人は、必ず申告しなければなりません。

▽昨年新しく開業した人や、昨年まで申告義務のなかった人は、もう一度所得を確かめてみてください。

## サラリーマン

▽サラリーマン(給与所得者)の所得税は、年末調整によって精算されるのが普通で、確定申告の必要はありません。しかし、次のような人は申告が必要です。

- 給与の年収が1500万円を超える人。
- 給与以外の所得が20万円を超える人。
- 二箇所以上から給与をもらっている人。

月 日	曜	申告受付時間	地区	申告受付場所	該 当 地 区
3月1日	金	9:00⇒10:30 10:30⇒11:30 13:00⇒14:00 14:00⇒15:30	八坂 〃 〃 〃	八 坂 公 民 館 〃 〃 〃	川口上・下、刈干、三谷川団地 上八坂上・下、三谷川上・中・下 野々井、国木、菓垣 下八坂上・中・下
3月4日	月	9:00⇒11:30 13:00⇒15:00	出雲 〃	山村開発センター 〃	才谷、関、伏野上・下、中村、須路上・下、旭 堀、本町、西川、上佐、上佐団地、上・下庄方
3月5日	火	9:00⇒15:00	全町	山村開発センター	所得税確定申告受付相談(農業所得対象)
3月6日	水	9:00⇒15:00	〃	〃	所得税確定申告受付相談(農業所得対象)
3月7日	木	9:00⇒15:00	〃	〃	所得税確定申告受付相談(農業所得対象)
3月8日	金	9:00⇒15:00	〃	〃	所得税確定申告受付相談(農業所得対象)
3月11日	月	9:30⇒11:30 13:00⇒15:00	出雲 〃	中央公民館御所野分館 岸見研修センター	茂知木、御所野、深谷、 <u>中屋敷</u> 西大津、徳行、土井、樋の口、麻生、野尻
3月12日	火	9:30⇒11:30 13:00⇒15:00	出雲 〃	伊賀地多目的集会所 〃	漆尾、 <u>仕手野</u> 、古森、沖の原東・西 船津上・中・下、新田上・下、二ノ宮、開作
3月13日	水	9:30⇒11:00 13:00⇒15:00	柚野 〃	柚野公民館野谷分館 柚野公民館	下野谷、北谷、中村、上野谷 滑、横山、笹ヶ滝、祖父、出合
3月14日	木	9:30⇒11:00 13:00⇒15:00	柚野 〃	柚木老人憩の家 柚木生活改善センター	小対、高巣、柚木、大土路 川上、猿岡、中野、刀迫、大内谷



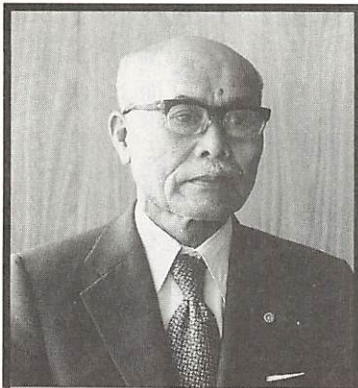

2月17日(日曜日)に

元町長 長嶺政男 殿の

町民葬を行います。

1月20日午後8時25分、  
脳こうそくのため亡くなられた、元町長 長嶺政男殿の生前のお人柄をしのぶと共に、ご冥福を祈る町民葬(無宗教)を下記により行います。

なお、ご香料などのお心づかいは必要ありません。  
とき 2月17日 午後1時より  
ところ 徳地町民体育館

2月16日～3月15日

# 所得税の町民

これだけはお忘れなく

- ▷生命保険料控除のある人は、保険料の支払証明書
- ▷損害保険料控除のある人は、支払保険料の証明書
- ▷住宅取得控除を受ける人は登記簿謄本、住民票の写し、工事請負(売買)契約書、住宅取得資金に係る借入金の年末残高等証明書
- ▷申告により税金が還付となる人は、本人名義の預金の口座番号
- ▷給与などのある人は、源泉徴収票(国民年金などを含む)
- ▷雑損控除を受ける人は、被害を受けた住宅家財の明細書
- ▷医療費控除を受ける人は、支払った医療費の領収・明細、保険などで補てんされる金額の明細書(10万円以上)
- ▷申請書の届いている人は、必ずその申告書
- ▷印鑑

## 町民税申告受付相談日程表

月 日	曜	申告受付時間	地区	申告受付場所	該 当 地 区
2月16日	土	9:30⇨10:30	串	遠内集会所	遠内一区・二区
2月18日	月	9:30⇨11:00 13:00⇨16:00	串 〃	串生活改善センター 串 公 民 館	上串一区・二区、下串一区・二区 上角一区・二区、鯖、安養地一区・二区、山の奥
2月19日	火	9:30⇨11:30 13:30⇨14:30 14:30⇨16:00	出雲 島地 〃	小古祖公民館 小藤木老人憩の家	才契、上市、市、片山 立石、小河内 上藤木・中藤木・下藤木
2月20日	水	9:30⇨11:30 13:00⇨14:30 15:00～16:00	島地 〃 〃	上村集会所 〃 山畑多目的集会所	上村、蔵場 西村、西畑 大野、中畑、下畑、白谷
2月21日	木	9:00⇨10:30 10:30⇨12:00 13:30⇨15:30	島地 〃 〃	島地公民館 〃 〃	大町、石曾根、中村、浅木 矢井、下津屋、大久保、仕出ノ木 上市・中市・下市、島地団地
2月22日	金	9:30⇨11:30 13:30⇨15:00	八坂 〃	三谷生活改善センター 引谷生活改善センター	神原、奈良原、木地屋、奥谷、羽高、桃木、梶畑 中村下・中・上、戸祢、夏焼下・中・上、瀬戸原
2月25日	月	9:00⇨10:00 10:00⇨12:00 13:30⇨14:30	八坂 〃 〃	船路生活改善センター 〃 〃	屋敷、間方、御馬、上河内 下庄、中央上・中 大月、船路東、中央下
2月26日	火	9:00⇨15:00	全町	山村開発センター	所得税確定申告受付相談 資産所得
2月27日	水	9:00⇨15:00	〃	〃	所得税確定申告受付相談 資産所得
2月28日	木	9:00⇨15:00	全町	〃	所得税確定申告受付相談 資産所得



平成二年度の転作等につきましては、農家の皆さん方のご協力によりまして、町全体で目標面積を達成することができました。お礼を申しあげます。

さて、国におきましては平成三年度の転作などの目標面積を、今年度と同様の八十三万ヘクタールと決定しました。平成二年度の主食用米の生産量は、作況指数が百四であったにもかかわらず、転作などの超過達成の影響で作付面積が少なかったことから、計画に対し増加はわずかとなくなっています。

一方、平成二米穀年度の持越在庫は基本計画をやや下まわり、平成三米穀年度における供給量は、基本計画で定められた上限に収まるものと見込まれています。

したがって、平成三米穀年度末の持越在庫は、ほぼ水田農業確立後期対策の枠どおりになるものと思われまます。このようなことから、平成三年度の転作などの目標面積については、特段の調整を行わないこととしています。

## 転作等の目標面積が決まりました

### ○他用途利用米について

他用途利用米は主食米との一体的生産ができ、これを転作面積に換算することができます。

保全管理田は極力解消し、水稻の単位当たり収量の増加を図りながら、他用途利用米の生産を行いましょう。



転作田でのやまのいも作り  
=機械による堀り取り作業

### ○平成3年度産米の事前売渡申込限度数量

うるち米	47,251俵
もち米	147俵
計	47,398俵

もち米については、需要の減退で保管数量の増加などの問題が生じており、需給均衡化のため数量を削減しました。

このため、売渡し申込み数量に対し必ずしも希望に添えない場合がありますので、ご了承下さい。

### 他用途利用米基準単収 (10アール当り)

地域名	基準単収
串	4 5 8 kg
島 地	4 7 2 kg
出 雲	4 7 5 kg
八 坂	4 6 1 kg
柚 野	4 3 1 kg

### 転作等目標面積

転作等 290.7ha	他用途利用米 2,836俵(約37ha 相当分)
-------------	-----------------------------







# 若人飛翔!

## 一四五名の新成人



力強く答辞を述べる木村三和子さん

を聞きました。

山下さん達は、平成三年一月一日〜八日迄、山口県青年の翼のヨーロッパ視察研修に出かけたもので、本町からは六名の青年が参加しました。ちなみに、この研修費用の八割は徳地町人材育成基金より補助金が出ています。

### はたちの声(要約)



岸見(出雲地区) 山本 裕子さん

ていかなければならないと思うのです。

例えば、環境問題一つをとっても、もうすでに地球的規模で解決していかなければならなくなっています。

私は幼い頃から幼稚園の先生になることが夢でした。子供たちに囲まれいつも楽しそうに笑っている優しい先生。それが私の理想でした。今その夢をかなえるために短大で勉強をしています。授業の環境として、昨年四回実習のために園に参りました。そこで私は理想と現実の大きな違いを知るとともに、働くことの苦勞と喜びを体験することができました。一見楽しそうにみえる幼稚園の仕事ですが、教材の準備、教室の清掃、子供たちの食事や排せつの世話など目に見えぬところでの苦勞は大変なものがあります。

しかし、無邪気に笑い澄んだ瞳を輝かせて話しかけてくる子供たちと接しているとそんな苦勞も喜びに変わってしまふから不思議です。この子供たちの澄んだ瞳をいつまでも曇らせぬように頑張ることが私に与えられた責任だと強く感じています。



上市(島地地区) 山内美千香さん

私はこれまで両親をはじめとして多くの人の世話になつてきましたが、今日からは大人の仲間入りをします。大人になるということは、責任も大きくなることを意味していますが、甘えをすて、一人として自分の言動に責任を持てるような人間になりたいと思います。

最後に両親をはじめ、私達をあたたく見守ってくださつた皆さんにお礼をのべるとともに、これまで受けたご恩を少しでも返していけるように努力したいと思ひます。



笹ヶ滝(柚野地区) 藤村 伸一さん

成人式を迎え、先ず私は両親、家族、地域の方々に感謝

平成三年成人式を去る一月十五日午前九時より山村開発センター大集会室で行いました。

男子七十六名、女子六十九名の計百四十五名が新成人となりました。

式典では、井上町長が「豊かな教養を身につけ、健全な身体と高い情操とを併せもつた信頼される社会人になってほしい。」と述べ、続いて松原町議会議長より祝辞がありました。

これに対して下八坂の木村三和子さんが力強く答辞を述べました。その後、各地区の代表者が「はたちの声」を発表しました。

発表の後、島地バンドの皆さんの演奏があり、三曲目の「ふるさと」を全員で合唱しました。

休憩をはさんで、佐波郡連合青年団の山下辰和さん、河村篤さん、斉藤貴子さん、富永貴子さんによる、ドイツ、ポーランドを視察しての報告

二十世紀も残りわずか、もうすぐ二十一世紀です。よく「激動の二十世紀」と言われますが、昨年は東西ドイツ統一など世界の歴史も大きく動きました。

私達新成人は、この世紀末から二十一世紀にかけての歴史の担い手とならなければなりません。そのためには、自分さえよければよいという自己中心的な考えを捨て、自分一人の地球人であるのだという広い視野で物事をとらえ



保健婦  
コーナー



# 脳卒中を防ぐコツ

## 脳卒中の前ぶれを 見逃さないで



したいと思っています。現在の私があるのも多くの皆様のあたたかい愛情のもとで育ったからにはかならないからです。

今日から私は一人の成人として行動することを課せられることになりましたが、それは、今まで以上に責任があるということをお忘れてならないと思います。二十歳になるということで、私達は様々な権利を与えられることになりました。具体的には選挙権を持つこと、飲酒、喫煙が認められ

るということなどです。そのほかにも多くの権利が付与されますが、ただ単に権利を主張するだけでなく、義務を忠実に果たすことができなくてはなりません。その重大さを考えるとき自らに厳しくあらなければならぬと思います。

成人になるということは社会の人間として認められ、何事も自らの意志で行動できなければなりません。それ故に甘えは許されず、今まで以上に思慮ある行為が求められます。これからの長い人生にお

いて幾多の困難や障害に遭遇することと思いますが、その時にくじけることのないよう日々の生活の中でそれら乗り越える力を養ってゆきたいと思っています。

私達は来たる二十一世紀の日本を担っていくことになりま。社会の一構成員としての自覚をもって、自己を磨き社会に貢献できる大人になりたいと思います。



上角二区(串地区)  
村田 恵美さん

社会人の一員として早や一年が経過しようとしています。現在私は病院という一つの組織の中で看護助手として仕事と勉強を両立させながらいる毎日をご過ごしています。

この職場は相手が物でなく、すべて個性のある人間です。それ故にその人に応じた看護をしなくてはならないので、大変難しいし、命に直接関係する仕事なので責任ある行動をしなくてはなりません。

成人式を迎えた今日、再度自己の生活を見つめ直し、自分の目標としている「心の看護のできるナース」に一日も早く近づけるように、日々努力し、知識を身につけ自己を磨き一人前の社会人になれるよう努力したいと思っています。

脳卒中(特に脳出血)は冬の寒い時期に多くおこります。寒いと血管が縮んで細くなることにより、血液が流れにく

くなり血圧が高くなるからで。したがって、高血圧の人や以前血圧が高くなったことのある人は、この時期特に注意が必要です。

寒さ対策にぬかりなくしましょう。

### ☆寒さ対策のヒント

- 一、こたつだけでなく、ストーブなどで部屋全体を暖める。特にトイレ、脱衣場、寝室をその都度暖かくできるよう、ストーブやヒーターをつける。

- 二、窓や戸のすき間をなくし厚手のカーテンをつけたり、夜間、雨戸を閉めるなどして、外の冷たい空気が直接家の中に入らないようにする。
- 三、寒さをがまんせず、暖かく身をつつむ工夫を

脳卒中の前ぶれのことがありますので、必ずかかりつけの医師か、専門医に診て貰いましょう。

☆見逃さないで!こんな症状が入らない、くつがはきにくいなど)

- 下着は毎日洗濯したものを身につけ、シャツやセーターの間でそでなしやチョッキ等を一枚、又、外に出る時は風を通していいコートやジャンパーなどを着、えり巻きや手袋なども身につける習慣を。
- 四、よく眠れない
- 五、のぼせ、不快感がある
- 六、舌もつれがする
- 七、歩くとふらつく
- 八、肩こりがする
- 九、目がチカチカしてかすむ
- 十、ふと意識がなくなるときがある

次のような症状が起った時は、



	糖尿病とつきあう会		高血圧とつきあう会
開催日時	2月20日(休) 9時~13時	3月4日(月) 9時~13時	3月8日(金) 9時~14時
内容	○諸検査 (血糖、血圧、検尿等) ○講話と座談会 ○調理実習及び会食	○検査結果による個別指導 (食事、日常生活等) ○自分に合った献立と量を選んでの会食	○諸検査 (血圧、検尿等) ○講話と座談会 ○調理実習及び会食 (家でできるみそ汁の塩分測定)
講師及びスタッフ	○医師 (防府環境保健所長) ○栄養士、保健婦等 ○食生活改善推進員	○栄養士、保健婦等 ○食生活改善推進員	○医師 (防府環境保健所長) ○栄養士、保健婦等 ○食生活改善推進員
参加対象者	糖尿病患者及び家族		高血圧者及び家族
持参品	血糖検査料250円、お米1合		お米1合
申し込み期限	2月15日(金)まで		3月4日(月)まで
申し込み先及び開催会場	徳地町保健センター 電話2-1114 有線2345		

## 糖尿病・高血圧と上手につきあう会

成人病教室として「糖尿病」と「高血圧」につきあう会を開催します。

病気をあなどっても、恐れても得にはなりません。同じ悩みを持つ者同志が集まり、病気と二人三脚ができる工夫を楽しく学びませんか。

参加を希望される人は、期日までに申し込んでください。(申し込みの人には、後日詳しい内容をお知らせします)

### 私、このたび

### 厚生大臣より感謝状をもらいました。

有近愛子さん(堀・上佐)は、母子相談員として母子家庭や寡婦の自立のための職務を一生懸命務められた功績により、厚生大臣より感謝状を受けられました。

これからも、母子・寡婦家庭をお見守りください。



藤木 藤田 英子さん

一つの鍋で、肉と野菜を煮こむだけの手のつからない一品です。

家を留守にする時など、カレー、おでんを良く作りますが、その一つに加えてはいかがでしょう。どうぞお試しください。



### 4人前 豚肉と野菜のスープ煮 ③⑤

#### 一材料

- 豚肉(かたまり) 1kg
- 玉ねぎ 中1コ
- にんじん 中2コ
- じゃがいも 中4コ
- セロリ 2本
- コンソメスープの素 3コ
- 塩、こしょう 適量

#### 一作り方

- ①豚肉は、たこ糸でしばる。
- ②玉ねぎ、にんじん、じゃがいもは皮をむく。セロリはすじをとる。
- ③鍋に①と玉ねぎ、にんじん、セロリを入れ、ひたひたより多めの水とコンソメスープの素を加えて、強火で煮る。
- ④煮たってきたら、あくを取り除き、弱火で1時間煮る。
- ⑤④にじゃがいもを加え、更に30分煮こむ。(スープが足りなくなったら、水を加える。)最後に、塩、こしょうをして味をととのえる。
- ⑥器に肉、野菜を食べやすい大きさに切って盛りマスタードなどを添える。



フィルムレポート

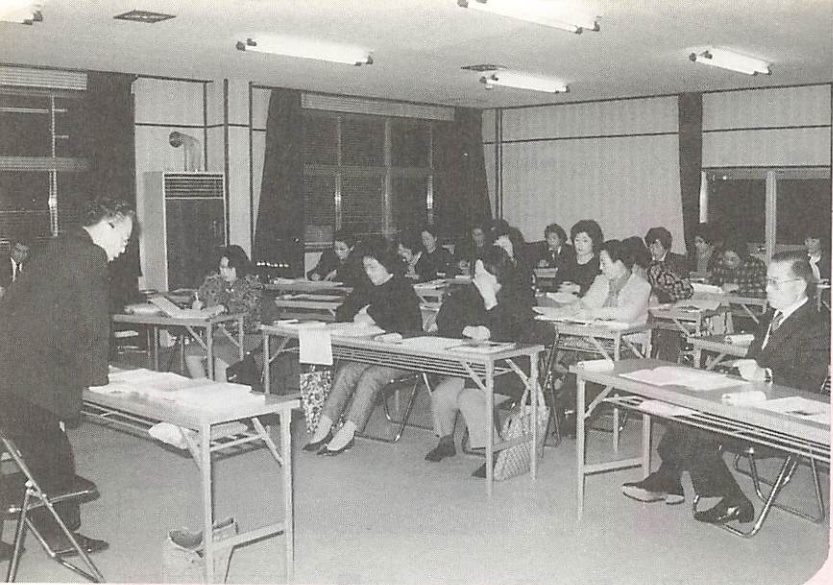

河野講師より最後の講義を受ける参加者の皆さん



法光寺(串)で阿弥陀如来座像の説明を熱心に聞く  
= 2年11月8日

ふるさとを  
モットモット知ろう

町商工会婦人部が、重源上人の勉強をしようと呼びかけ、これに参同した46名は、1月18日町商工会で最後の研修会を開きました。

このグループは、重源上人と徳地の文化財、を知ろうと、講師に河野正さん(町立図書館長)を迎えて、重源上人関係の史跡を見学したり教室で石塔婆の形式などを、9月より月2回で延べ10回勉強してきました。

当日は、最終日ということで5回以上の出席者には、井原商工会長より修了証書と記念品が、また皆勤賞の3名には河野講師が特別に東大寺筒井管長の直筆の色紙を渡し、思わぬ品に受賞者は大喜びでした。

参加者の磯部朝子さん(堀)は、「自分の育った徳地にこんなにすばらしい物があることを知らなかった。徳地の良さを再確認しました」と話していました。

B 1276組の940219番...一等賞

1月24日、年賀はがきお年玉賞品の一等賞が当たった、伊藤澄香さん(柚木)宅で賞品の29型テレビ(衛星放送受信回路付)が交付されました。

大原郵便局長の船越さん自らが軽トラックで運び「こんな役は毎日やっても良いですね。私の記憶では大原局管内では20年ぶりくらいではないかと思う」と話していました。

当たった時の様子を伊藤さんは、「内に来た72通を新聞で確認していた息子が少し高い声で『オヤジ!オヤジ!一等が...』それからは家内も加わり、握手、握手でした。3月には定年を迎えるため、少しショックを受けていましたが、頑張るのに良いキッカケとなりました」とのことでした。

——まだ当選番号を見ていない皆さん、今すぐ確認しましょう。——

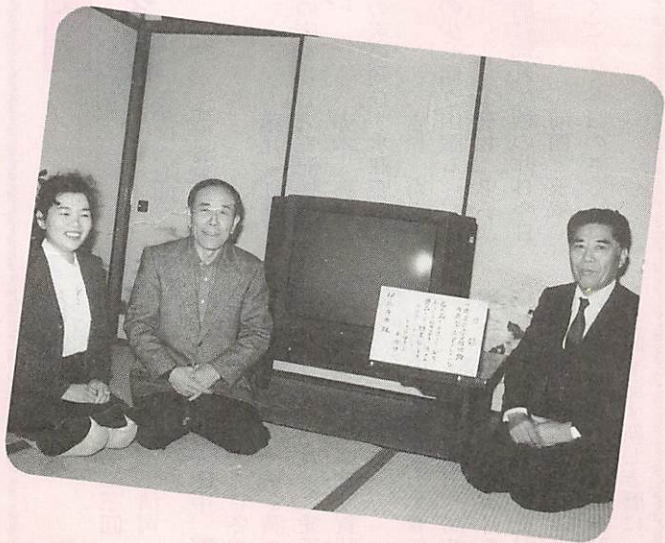



# お知らせ

## センリヨウの花



### 町職員

#### 人事異動

一月七日付  
( )は旧所属

- ▽企画課長(教委総務・学校教育課長) 山本敏正
- ▽企画課長同格(同課長) 水津幹男
- ▽教委総務・学校教育課長(総務課長補佐兼職員係長) 古川茂治
- ▽総務課長補佐兼庶務係長(同課庶務係長) 梅田圭一
- ▽総務課職員係長(同課) 栗屋厚子
- 一月二十一日付
- ▽税務課固定資産税係長(地籍調査室地籍調査係長) 松田都良
- ▽地籍調査室地籍調査係長(同室係長同格) 竹村信明

**善意**

**銀行**

銀行銀行銀行銀行銀行  
銀行銀行銀行銀行銀行  
銀行銀行銀行銀行銀行  
銀行銀行銀行銀行銀行  
銀行銀行銀行銀行銀行  
銀行銀行銀行銀行銀行  
銀行銀行銀行銀行銀行  
銀行銀行銀行銀行銀行

#### 香典返しの一部として

- ▽上佐 武石 勇
- (亡母 イシノ)
- ▽上八坂下 伊藤 林
- (亡父 芳夫)
- ▽下庄 伊藤 仁士
- (亡父 丑夫)
- ▽鯖 山本 忠一
- (亡母 クマ)
- ▽下八坂下 水津 幹男
- (亡母 サト)
- ▽下串二区 桑原 互
- (亡父 茂孝)
- ▽立石 井上 譲
- (亡母 リノ)
- ▽蔵場 井原 治
- (亡長女 美由紀)
- ▽小古祖上市 松原 和之
- (亡父 四郎)

#### 一般寄付

- ▽千円 匿名
- 歳末たすけあい募金
- ▽一万四千五百四十六円堀中学校
- ▽二万四千五百五十二円八坂中学校
- ▽一万五百八十六円袖野中学校
- ▽一万五千八百円島地中学校
- ▽二万七千三百二十八円串中学校

#### 波

- 万五千四百八十六円中央小学校
- ▽一万一千九百九十九円引谷小学校
- ▽一万三千六百十五円袖野小学校
- ▽八千五百八十四円三谷小学校
- ▽九千八百九十五円島地小学校
- ▽二万六千九百四十三円八坂小学校
- ▽三千九百三十三円串小学校
- ▽七千八百九十円佐高等学校
- ▽一万七百八十二円有倫館幼稚園
- ▽三千三百三十円袖野保育所
- ▽一万一千三百九十二円島地保育園
- ▽二千九百二十九円上村保育所
- ▽三万四千三十七円堀保育所
- ▽五千六百五十五円串保育園
- ▽一万九千八百八十八円八坂保育所
- ▽一万二千九百九十七円花尾保育園

- テレホンカード募金
- ▽五万八千四百円 役場職員労働組合・堀郵便局・亀田医院・山銀堀支店・袖野駐在所・徳地警部派出所・社会福祉協議会役職員・心配ごと相談員・スーパーファミリー従業員

#### その他

- ▽十三万三千八百五十円第二回民謡チャリティーの会
- ▽七千円町商工会婦人部
- ▽四万七千七百七十五円井原組
- ▽二万百円北村新建材
- ▽二万円町ライオンズクラブ
- ▽八万

- 五十二円社会教育課募金箱
- ▽四千八百九十五円長寿苑募金箱
- ▽三千二百六十円島地保育園母親クラブ
- ▽一万一千円井上医院
- ▽五千円佐波郡連合婦人会
- ▽一万三千五百八十八円個人募金
- ▽四千一百八十八円社会福祉協議会
- 赤い羽根協力店募金箱
- ▽二千二百四十七円 堀郵便局
- ▽四千六十円 スーパーファミリー
- ▽二千八百八十五円 デイサービスセンター
- ▽二千二百八十九円山銀堀支店
- ▽千六百六十七円役場窓口

### 文芸

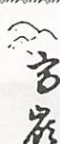

第四六七回  
土井青城子 選

藤井 紅葉子  
短日の床鳴らし来る配膳車  
赤木 爽月  
炭焼の炭の匂ひす水瓶座  
吉松 寿恵子  
看板の少し傾き山眠る  
玉井 忠子  
独り居に別れて檀の昨日今日  
河西 玉翠  
花開くごとく冬日のさしにけり

### 徳地短歌会

第二三回  
山下清司 選

田中 都子  
剪定を終へてすがしき冬の庭  
山茶花の白清く咲き満つ  
友景 愛子  
寒き夜の更けつつ独り賀状書  
亡母のお古の丹前を着て  
藤田 高枝  
裸木の梢にかかれる眉月を  
寂しと見つつカーテンを引く  
赤木 大  
妻も吾も予約日在りて診察の日時を記す新しき曆に

**2月7日は  
北方領土の日**

地方領土は我が国固有の領土です。この日の意識を深く認識し、返還要求運動を盛り上げましょう。



## 4月21日執行 徳地町議会議員一般選挙 立候補予定者の説明会を開催します

任期満了に伴う徳地町議会議員一般選挙が、来る4月21日(投票日)に行われます。徳地町選挙管理委員会では次の日程で立候補予定者の説明会を開催します。

日時 平成3年3月4日(月)13時30分から  
場所 役場本庁2階会議室  
問い合わせ 選管事務局 (☎2-1112)

### 地籍図・地籍簿の 閲覧をどうぞ

昨年地籍調査を実施した地域(大字伊賀地の一部・大字堀の一部)の地籍図及び地籍簿ができました。  
これらの閲覧を次の日程により行います。関係者の人は必ず閲覧して誤りがないか確かめてください。

### 閲覧場所・日程

伊賀地多目的集会所  
2月12・13日

新田下公民館  
2月14日

西大津公民館  
2月15日

二の宮集会所  
2月18日

下庄方公会堂  
2月19日

役場地籍調査室  
2月8・16・20・21・22・25・26・27日

いずれの会場も9時から16時までです。都合の良い会場へお越し下さい。

### 問合せ

役場地籍調査室  
☎②1122・有2355

### 男の

### 料理教室

男性の人も料理に挑戦してみませんか。食べることは、私達の一番の関心事ですが作る喜びもぜひ味わってみましょう。

日時 2月28日(木)  
9時～13時30分

場所 町保健センター

閲覧時には、印鑑を持参してください。

### 内容

- ・健康づくりビデオ
- ・話「何をどれだけ食べたらいいか」調理の基本
- ・調理実習、試食、後片付け
- ・希望者は健康相談(血圧測定)

対象者 町内在住の男性  
受講料 無料  
持参品 筆記用具、米一合、エプロン

問合せ・申込み 2月25日までに保健センターへ  
☎②1114 有2345

### 建設工事等入札参加 資格審査受付

町への建設工事等入札参加資格審査申請書を次の日程で受け付けます。

受付期間 3月1日～31日  
問合せ 町施設課 ☎②1111

## いいもの みつけた...!

### 譲りたい品もの

1. 一輪ざし
2. コンビラック
3. 軽四スチールホイール
4. 毛糸編機
5. 電気オルガン

### 譲ってほしい品もの

1. ラジカセ
2. 幼児用ブランコ
3. 二槽式洗濯機
4. 石うす(もちつき用)

問合せ・申込み…町社会福祉協議会  
☎②0100

## 編集後記

▼表紙は、一月二十日町民体育館を中心に行われた、新春子供フェスティバルでの大カルタ取りの一コマです。

▼先月より始めました「いいものみつけた」は、納屋の片隅でまだ使われたがっている品物、少し古くても良いから譲ってほしい物があれば皆さんで利用してもらおうコーナーです。利用したい人は、譲りたいものを、譲ってほしいものを社会福祉協議会(☎②0100)に連絡を取りどんどん利用して下さい。

### 町の人口(12月末現在)

	世帯数	人口	前月対比
世帯数	3,209世帯	-3世帯	
人口	10,189人	-3人	
男	4,900人	3人	
女	5,289人	-6人	
自然増減	-11人(出生4人・死亡15人)		
社会増減	8人(転入18人・転出10人)		
資料	……住民基本台帳調べ		



# 暦・こよみ

●2月は国民健康保険税8期の納期です。  
お忘れなく納めて下さい。

日	月	火	水	木	金	土	
11	○冬季剣道錬成大会 ○町民体育館8:30 ○森下外科整形 24-0500	12 ○心配ごと相談 (串公民館10:00)	13 ○八坂寝たきり訪問 (八坂地区9:00~)	14 ○あすなろ会 (保健センター13:00)	15 ○島地、串地区食推研修会 (保健センター9:20) ○島地地区婦人学級 (島地公民館10:00)	16 ○大正琴教室 (八坂公民館13:00) ✓町県民税申告相談 遠内集会所(9:30~)	
17	○村田博愛病院 22-2310 ○土井石油	18 ✓町民税申告相談 船路生活改善センター(9:00~)	19 ○心配ごと相談 (町社協10:00) 小古祖公民館(9:30~) 藤木老人憩の家(13:30~)	20 ○糖尿病と つきあう会(第1回) (保健センター8:30) 申告相 談 上村集会所(9:30~) 山畑多目的集会所(15:00~)	21 談 島地公民館(9:00~)	22 ○離乳食学級 (保健センター9:30) ○幼児育児学級 (保健センター13:00) 三合生活改善センター(9:30~) 引合生活改善センター(13:30~)	23 ○役場開庁 ○生涯学習作品展(~25日) (開庁センター) ○盆裁会 (八坂公民館13:00)
24	○吉田整形外科病院 22-0021 ○南ナカシマ	25 ○生涯学習推進大会 (開庁センター) ✓町民税申告相談 船路生活改善センター(9:00~)	26 ○心配ごと相談 (柳野公民館10:00) ・所得税 山村開発センター(9:00~)	27 ○不用犬引き取り 確定申告 山村開発センター(9:00~)	28 ○男性の料理教室 (保健センター9:00) 相談 山村開発センター(9:00~)	29 ○島地寝たきり訪問 (島地地区9:00~) ○盆裁教室 (島地公民館13:30) 町県民税申告相談 八坂公民館(9:00~)	30 ○島地寝たきり訪問 (島地地区9:00~) ○盆裁教室 (島地公民館13:30) 町県民税申告相談 八坂公民館(9:00~)
3	○三田尻病院 22-1110 ○前田産業 ○徳地近郊ハレーホール大会 (町体外5 8:30~)	4 ○串寝たきり訪問 (串地区13:00~) ○糖尿病つぎあう会(第2回) (保健センター8:30) ✓町県民税申告相談 山村開発センター(9:00~)	5 ○心配ごと相談 (町社協10:00) ・所得税 山村開発センター(9:00~)	6 ○柳野寝たきり訪問 (柳野地区9:00~) 確定申告 山村開発センター(9:00~)	7 ○出雲寝たきり訪問 (出雲地区9:00~) 相談 山村開発センター(9:00~)	8 ○盆裁教室 (出雲クラブハウス13:30) ○高血圧とつきあう会 (保健センター8:30) 山村開発センター(9:00~)	9 ○役場開庁
10	○少年武道錬成大会 (町体8:30) ○河村外科・胃腸病院 22-7520 ○八栄石畑						

平成2年の徳地町デイサービスセンターの利用状況をお知らせしま  
す。年間利用延人員は3,734人で、1日平均の利用人員は15.98人となっ  
ています。特に入浴サービスと給食サービスの利用者が多いです。  
(社会福祉協議会調べ)

●行事は予定ですので変更になることもあります。  
●病院名は日曜、祝日在宅医です。  
●内科・小児科は日曜・祝日も防府休日診療所 24-4172です。  
●石油店名は日曜開店スタンドです。