

「鬼瓦」 鷺流狂言



主な内容

- 23 町長所信表明
- 45 平成4年度予算の使いみち
- 6 教育委員会だより
- 7 教育長新旧あいさつ[※]
- 8 保健婦コーナー
- 9 新しく“防長交通株”でスタート
- 10 国民年金[※]
- 11 フィルムレポート
- 1213 お知らせ・文芸・善意銀行[※]
- 14 こよみ

平成4年度 所信表明

住民福祉の向上と

地域の活性化を

今月号は、平成四年度を迎えるに当って、井上町長が先の三月定例議会で、町政執行の基本方針を述べた「所信表明」を要約して掲載します。

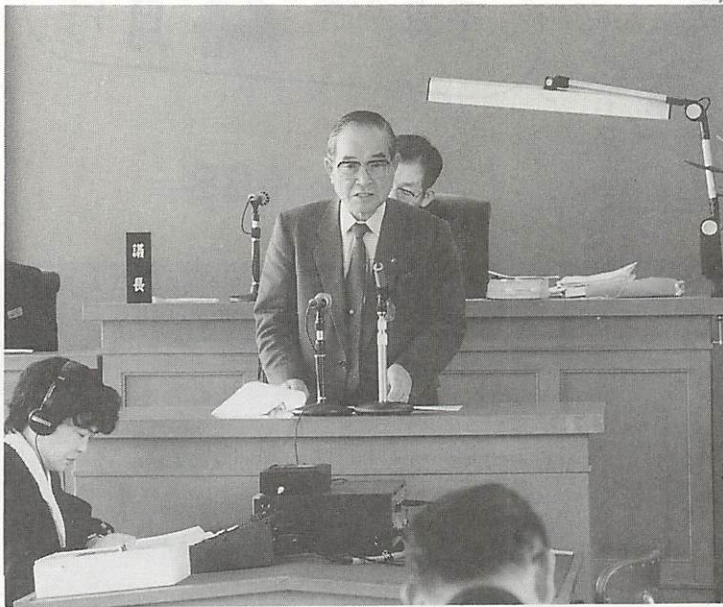

所信を述べる井上町長

地域の 特色を生かして

平成四年度を迎えるに当たって私の町政執行の基本方針等につきまして、いささか所信を述べ、皆様方の一層のご理解ご協力をお願い申し上げます。

顧みますれば平成三年度は世界的に大きな変動のあった年で、湾岸戦争に対する日本の貢献やPKO協力問題、そしてバブル経済の破綻にともなう景気の減速、ガット・ウルグアイ・ラウンドのこめ市場開放など農業問題、さらには、台風十九号の襲来にともなう災害の発生等国内外において多事多難の年でありました。

本町におきましては、「重源の里」づくりを中心としたふるさと創生事業をはじめ企業誘致、町内の資源活性化を図る拠点となる高齢者・若者活性化センターの実現、ほ場整備等農林業の基盤整備、居住環境の改善など諸事業を着実に進め、ほぼ順調に進展することができたものと考えます。

今後、町政を取り巻く環境はますます厳しくなることが予想される中で、住民のニーズを的確に把握し、多様化する社会経済情勢に対処し、住民福祉の向上と地域活性化に積極的に取り組んでまいりる所存であります。

さて、最近における地方財政及び本町の財政状況は、景気の後退に伴い経済情勢も一段と厳しい状況にあり、町税等の一般財源の伸びも期待できず、さらに、国においても国庫補助金等の一般財源化等により歳出を厳しく削減するほか、公債依存度を可能な限り引き下げることを基本方針とするなど地方財政への影響も懸念されるところであります。

このような諸情勢を背景として、中長期的な視点に立つて、財政の健全性の確保に努めるとともに、町民の福祉向上を図ることを最重要課題と認識し、第二次基本構想の理念に基づき諸施策を積極的に推進してまいりる所存であり、限られた財源の中で不要不急の支出は極力抑制に努め、重点的、効果的な配分をいたしました。

足腰の強い

農林業を

最近の農業をめぐる諸情勢は、ガット・ウルグアイ・ラウンドの農業問題も大詰めを迎え一段と厳しさを増してきたところでありますが、農林業を基幹産業とする本町は、さらに足腰の強い農林業を構築するため、未整備地域のほ場整備を促進し農地の生産性の拡大を図るとともに、野菜生産出荷安定を図るべく山口県野菜生産出荷安定基金協会へ出資するほか、農業集落排

水事業の推進にも努めてまいります。

林業につきましては、昨年の台風十九号の被災に伴う対策がまずもって緊急課題であると考へ、被害木搬出用作業道の開設に対する補助を行うなど所要の施策を展開するとともに、良木を育てる直営及び公団造林等を積極的に推進し、さらには、重源の里づくりに関連した事業と併わせ林業の活性化を図るため林道の

開設を計画する他、依然として蔓延しつつある「まつくい虫」の防除につきましても全力で対処していく所存です。

町内の史跡

整備

商工観光では、地域活性化の源泉とするべく重源の里づくりを積極的に推進するとともに特産品の振興開発、町内史跡の整備を図るほか、定住促進のための企業誘致を図ってまいります。

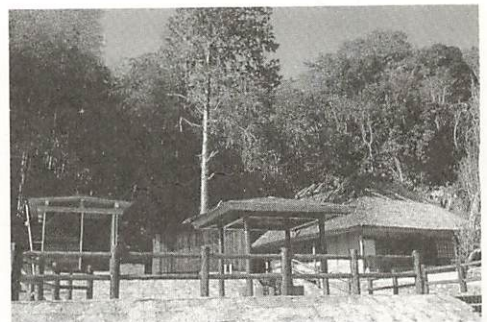

学校給食の

共同調理場

建設

教育関係におきましては、現在実施しています学校給食のうち八坂、出雲、島地を統合し、より一層学校給食の充実と効率化を図る次第です。

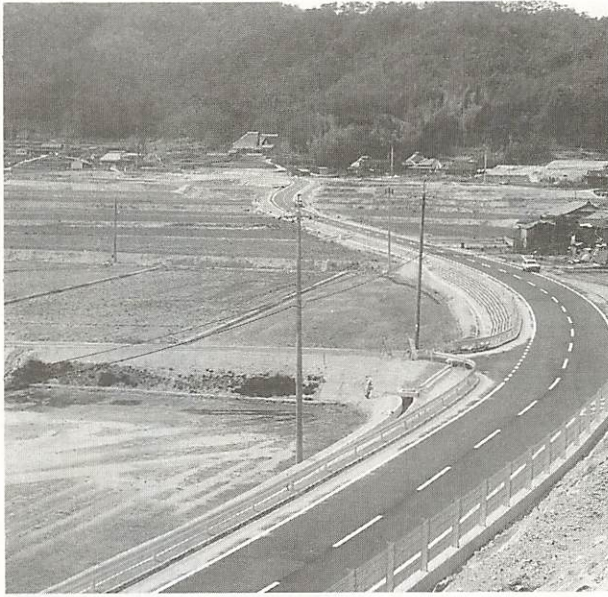

引谷ほ場整備

特別養護老人ホーム建設

社会福祉関係では、二十一世紀の本格的な高齢化社会の到来を前にして、高齢者福祉の充実、地域社会における住民生活の質の向上等、福祉施策をさらに充実していくこととしていきます。特に、本年度は町民の皆さんから、要望の強かった特別養護老人ホームの建設、さらには出生祝金の適用範囲の拡大等を実施することとします。

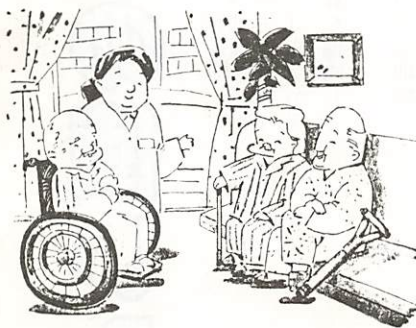

以上、新年度の施策等主なものについて、その概要を申し上げますが、これらの施策を推進するにあたりましては、町民の皆様、あるいは関係団体等の意見を十分拝聴し、事業実施をしてゆく所存です。どうぞよろしくお願い申し上げます。

支出

予算額 4,912,000千円

単位：千円 () % < > 昨年度%

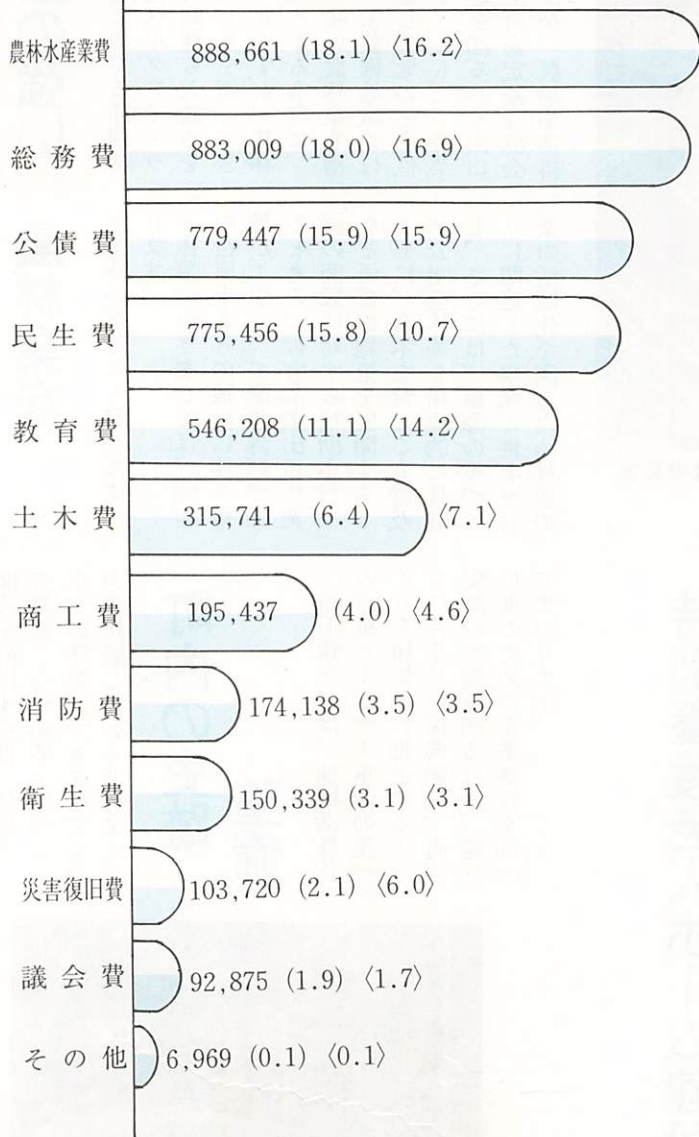

平成四年度一般会計予算

49億1千2百万円の使いみち

景気の後退に伴い経済情勢も一段と厳しい財政事情のもとで、国の地方財政計画等との整合性を保ちながら、限られた財源の重点的・効率的な配分に努め、可能な限り充実強化を図ることとし、積極型通年予算を編成しました。

地域の特色をいかし自主的・主体的な活力ある地域づくりの推進と町民福祉向上に努めます。

当たりにすると

(9,753人 平成2年国調)

公債費



79,919円

総務費



90,537円

農林水産業費



91,117円

特別会計予算額

単位：千円

会 計 科 目	本年度	前年度
国民健康保険事業	725,000	668,500
老人保健事業	1,168,000	1,040,000
同和地区住宅資金貸付事業	14,446	14,931
同和福祉援護資金貸付事業	4,144	4,144
交通災害共済事業	10,056	10,110
農業集落排水事業	221,800	44,800

単位：千円 () % < > 昨年度%

繰入金 157,816(3.2) <1.9>

諸収入 117,510(2.4) <2.3>

分担金及び負担金 89,879(1.8) <1.7>

財産収入 79,685(1.6) <1.5>

繰越金 75,000(1.5) <1.6>

その他 34,968(0.7) <0.8>

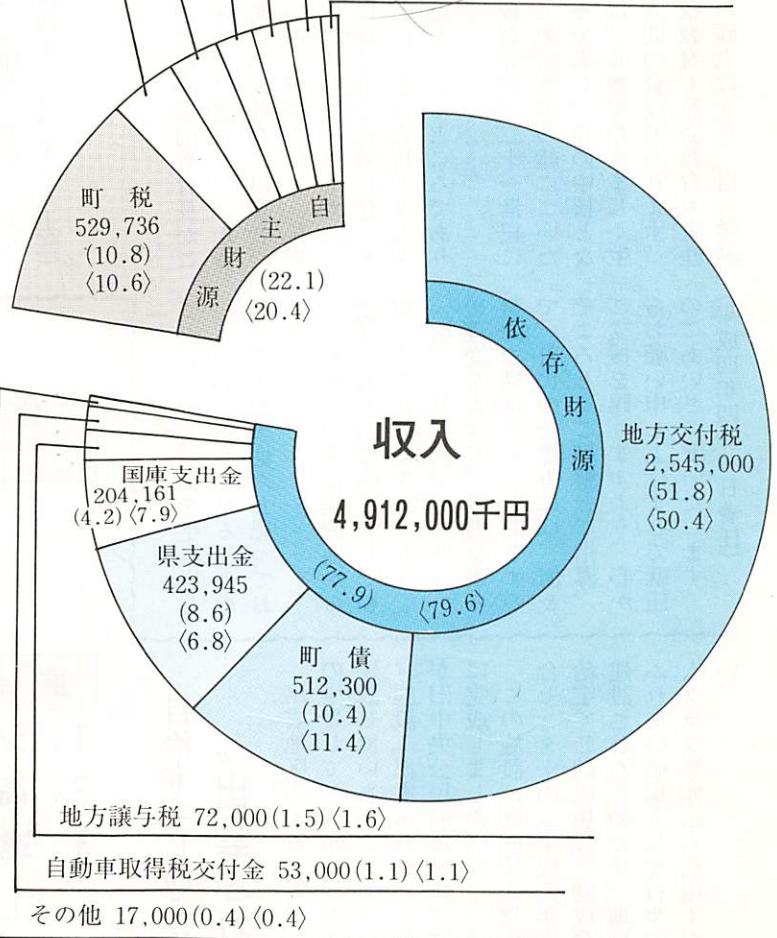

議会費

9,523円



災害復旧費

10,635円



衛生費

15,415円



消防費

17,855円

商工費



20,039円

土木費



32,374円

教育費



56,004円

民生費



79,509円

支出を町民一人

退任のごあいさつ

前教育長

小松 正



このたび、五年半つとめさせていただいた徳地町教育長の職を退任いたしました。

在職中は、皆様方の温かいご指導を賜わり、又厚いご支援をいただき大変幸せであつたと思つています。

これからは、ご恩の万分の一でもお返しできるよう、徳地町教育にかけながらご支援いたし、余生を少しでも長く送りたいと思つています。今後とも、ご交誼の程をお願いし、心より感謝申し上げ、言葉は足りませんが退任のご挨拶にかえさせていただきます。

本当に有難うございました。
(平成四年三月三十一日退任)

就任の

いささか

教育長

藤井義弘



このたび小松前教育長がご勇退されるに当たり、はからずも町ご当局並びに町議会の皆様方のご推挙を頂き、後任を承ることにになりましたことは誠に身に余る光栄に存じますと共に、その責務の重大さを痛感しているところであります。

今教育界は、二十一世紀に向けて教育改革の緒についたところであり、その中核となるのは、心豊でたくましく生きる人間の育成であります。学校教育も社会教育も生涯学習の観点に立ち、自ら学ぶ

春の交通安全

健民運動

4月6日(月)

↓

4月15日(水)

重点目標

1. シートベルトの着用の徹底
2. 高齢者と子供の交通事故防止
3. 違法駐車の手直し

正しくできるまで

言葉だけでなく

手本をみせて

自治宝くじ助成施設

「出雲ふれあいの館」完成

出雲地区のふるさとづくりの場として、昨年十一月から建設していただきましたコミュニティ施設「出雲ふれあいの館」が旧中央公民館跡地に三月末に完成しました。

この施設は財団法人自治総合センターの「平成三年度自治宝くじ助成施設」助成金で建設されたものです。地域のふれあいの場として行事や老人クラブ等幅広く利用ください。



新入学児

交通安全教室



〈教育委員会だより〉

平成四年度

徳地町教育を考える

徳地町に新しい諸先生方をおむかえして、本年度の徳地教育が出發できましたことを皆様とともに喜びたいと思います。

二十一世紀に向けて、今後ますます進展していく情報化・国際化・高齢化・産業構造の変化など、社会の変化に主体的に対応できる人間の生き方、あり方がすべての教育環境において強く問われています。

この時にあたり、本町教育に携わる者は、人が人を育てる営みの重さを自覚し、人間尊重を基本理念とした、地域の特性と独自性を十分に生かした「ぬくもりのあるふるさとづくり」を目指し、生涯教育の観点からも学校・家庭・地域社会の持つ役割と機能を結集して、時代の要請と町民の負託にこたえるべく、創意と活力にあふれる教育活動の充実に期待する一人でありま



す。

このために、本町教育委員会でつぎのような努力点を考えています。

① 学校教育では、人の心の痛みがわかり、思いやりや美しさに感動する等、豊かな心をそなえ、あわせてたくましい実践力を有した児童生徒の育成を目指しています。さらに全ての学習活動において基礎的事項を十分に身につかせながらも、児童生徒自らが自分の力で探求し、体験を通して「学び方を学ぶ」学習を大切に活動工夫してい

きたいものです。

そのためには、「わかった。」

「自分で、自分たちででき」という満足感を味わせること。

●心の触れ合いを深め、人間関係を大切にした生徒指導を展開することや人間としての生き方についての自覚を深める道徳指導を学校教育の全機能を傾注して進めること。

●へき地の特性を生かし、創造的で特色ある教育活動を推進し、一人一人を向上させる指導法の改善と工夫をはかること。また十二年目を迎えた集合学習の発展を期したい。

●児童生徒の実態に即した主体的な運動実践により、心身ともに健やかな健康教育の推進と健康の保持増進を図る保健・安全、給食指導の計画的

推進をはかること。あわせて交通事故絶無を期した安全指導の徹底をはかること。

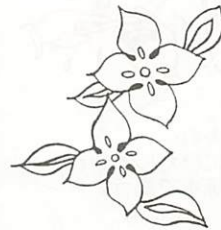

の充実に発展を図りたい。また、学校同和教育はもとより地域ぐるみの社会同和教育の啓発活動の推進にも力を入れる所存です。

一方、人間の基本的な欲求の一つであるスポーツ活動を広く展開し、町民総参加による健康体力づくりの推進や生涯スポーツの普及・推進も図りたいと思います。

さらに「子育て真つ盛り学級」「マラソン学遊会」「ワープロ教室」「英会話教室」「古文書講座」等内容をさらに充実させてまいります。

また、今年度は学校の施設・設備関係の充実はかかるために、堀中学校の校庭内に共同調理場の建設を予定しています。

② 社会教育では、本年度と来年度生涯教育推進モデル市町村の文部省指定を受け、小中高各学校、各種団体との連携を密にし、さらに家庭・学校・社会教育の連携をも深めて事業遂行に努め、生涯教育

わが町徳地町は、平安末期に「得地」という名を生み、文治二年に東大寺大勧進俊房重源上人によって、東大寺再建の造営材材の主要採取地とされてからの由緒ある地でもあります。この町の古い歴史を知り、文化財の保護と伝統芸能の継承とともに、新しい文化活動の促進を図りたいと思っています。皆様の教育に対する深いご理解とご協力をよろしく願います。



保健婦
コーナー

「寝たきりにならないために
させないために」

(その8)

第5条

朝起きて まずは
着替えて身だしなみ
寝・食わけて
生活にメリハリ

寝る場所と食事をとる場所
の区別がつかない生活は、閉
じ込もりがちになり、それが
寝たきりへとつながっていき
ます。また、一日中寝間着姿
でいたり、寝床で食事をとつ
たりすることが習慣になると、
生活にメリハリがなくなり、
自立のチャンスを奪う結果と
なってしまいます。

寝込むようになって、朝
はきちんと起きて、洗顔、歯
みがき、頭髮を整えるなどし
て、身だしなみをきちんとす
ることにより、気分も爽快に
なり、一日の始まりを体感で
きます。

このように、皮膚、口や歯
髪、衣服などを常に清潔に保
つことは、臭気を防ぐととも
に、感染性の病気の予防にと
っても大切です。

また、食事の時間にはなん
とかして、食堂(食卓)へ行

くなどの生活パターンを作り
あげることは、健康的な生活
への動機づけとなります。

日常の身だしなみ

お世話のポイント

■歯みがき



■歯みがき

歯みがきが無理なら、うがいで
だけでも行う。自分でみがけない場
合は、ガーゼを湿らせて歯と口の
中を拭いてあげる。

■洗顔



■洗顔

洗面器にお湯を用意して、でき
れば自分で。タオルで拭くだけ
でもずいぶんとさっぱりする。

■入れ歯の手入れ



■入れ歯の手入れ

夜は洗浄後にひたして汚れをと
る。使う前に流水で洗う。

■髪の手入れ



■髪の手入れ

毎朝ブラッシングを。髪形は整
えやすく、清潔を保て、しかも
年寄りの好みを取り入れた形に。

■ひげそり



■ひげそり

ひげそりは毎日行う。電気カミ
ソリが便利。

■耳の手入れ



■耳の手入れ

耳あかが原因で難聴になること
もあるので、こまめに耳そうじを。
綿棒は少し湿らせて使うのがよい。

■爪の手入れ



■爪の手入れ

お年寄りの爪は角化しやすく手
入れがしにくいので、週に1度は
切る。

■目の手入れ



■目の手入れ

お年寄りには目やにがでやすいの
で、市販の消毒綿か、水にしめら
せた脱脂綿か煮沸綿で拭く。目頭
から目尻へ向かって拭く。拭いた
びに綿(汚れた場所)を取りかえ
る。

「防石」「防長」が合併

新しく“防長交通株”でスタート

ありがとう 防石バス

防長バス よろしく

長い間、皆さんの足として、愛され利用された防石鉄道株が四月一日で、防長交通と合併し、名称がなくなりました。

防石鉄道株は、大正九年九月二十三日、三田尻（現防府駅）・堀間に鉄道が開通、昭和三十九年六月三十日、時代の潮流、モーターリゼーションのあおりを受けて、ついに鉄道部門がやむなく廃止となりました。その後は、バスに移り、多くの利用がありました。この度四月一日で防石鉄道株と防長交通株が合併し、「防長交通株」としてスタートしました。



皆に愛され親しまれた わが町の足 「防石鉄道」

明治三十一年に山陽鉄道（現JR西日本）が三田尻（現在の防府駅）まで開通したところ、日本各地で鉄道ブームが起きていました。とくに山陽と山陰を結ぶ連絡線がなかった中国地方では、三田尻から佐波川をさかのぼる形で北上し、石見益田に至る陰陽連絡線の建設が待望されていました。

大正元年十月石州（石見益田）と三田尻を結ぶ、石三軽便鉄道建設案が具体化して、大正三年五月三日「石三軽便鉄道株式会社」が創立、同年十月二十六日に「石三鉄道株式会社」と改称、大正五年五月二十九日に名称を「防石鉄道株式会社」に改められた。

大正九年九月二十三日、三田尻、堀間が開通して、全長十八・七キロメートル、所要時間約五十五分で防石鉄道が輸送を開始しました。当時運賃は全国でも最も高く、堀・三田尻間が、大人七十銭、子人三十銭でした。

満足な交通の便がなかった当時、皆さんからこれほど愛された鉄道も少なかったのではないのでしょうか。この鉄道が人々の格好の社交の場でもあり人だけでなく、佐波川流域の

農産物を運搬する貴重な存在だったからです。

鉄道は、約半世紀にわたり貴重な足として、我町の重責を果たしてきましたが、新しい時代の潮流に押し流され、昭和三十九年六月三十日、多くの思い出と、幾多のドラマとともに鉄道の歴史に幕を閉じました。バス事業は昭和八年十二月七日八坂自動車株式会社から営業権を買収し同年十二月二十八日より営業を開始し、鉄道と姉妹線になりました。

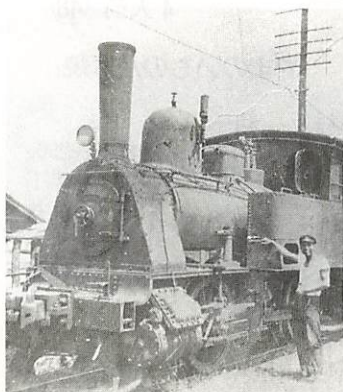

鉄道の廃止後は防石バスとして親しまれ多くの利用がありました。この三月三十一日をもって防石バスも姿を消しました。

本当に長い間、愛し親しんで来た防石バスの名称がなくなりましたは大変寂しく郷愁が残ります。時代のすう勢でしょうか。

今後は防長バスが、私たち町民の足です。わが町の足の確保を、みなさん大いに利用しましょう。

国民年金

保険料が四月から

月額九千七百円に

国民年金の保険料が四月分より月額九千七百円になりました。これは年金額が物価スライドにより上がったことなどによるものです。付加保険料は一か月四百円です。

保険料の納め方には、一定期間まとめて納める割引のある前納制度があります。

前納される方は四月中に納付して下さい。

問い合わせ 町民課年金係

☎② 1113(有)2331

国際化時代にふさわしい

人権意識を育てよう

- 人権の共存
- 互いに相手の立場を考えて豊かな人間関係をつくらう
- 部落差別をなくそう
- 女性の地位を高めよう
- 障害者の完全参加と平等を実現しよう
- いじめ、体罰の根を絶とう



定額保険料 (月額) 9,700円

定額+付加保険料 (月額)

9,700円+400=10,100円

年間納付額

	高額保険料	定額+付加
毎月納付	116,400	121,200
前納した時	113,590	118,270
割引額	2,810	2,930

日程

実施月日	会場	時間
4/21(火)	柚野公民館	9:10~9:20
	八坂公民館	9:40~9:55
	串公民館	10:15~10:30
	島地公民館	10:50~11:05
	保健センター	11:20~11:50
4/27(月)	保健センター	14:45~15:15

小児マヒ 生ワクチン投与

対象…生後3か月~48か月(4歳)までの対象児で1回目、2回目の投与を受けていない人
注意…投与の30分前後は飲食させないで下さい。

※当日は体温を測り、問診表を記入の上押印し母子健康手帳とともに持参してください。



伏野下
山田 相乃さん



4人前 (48)

やまのいものかば焼

一材料

- やまのいも 約200g~250g
- 豆腐 半丁
- のり 3枚
- だし

水50cc、しょう油大3、砂糖大2、酒大2、みりん大1

一作り方

- ① 水切りした豆腐をすり鉢でする。

その中にすりおろしたやまのいもを入れる。

- ② のりを八つ切りにした1枚に①をスプーンでのせる。
- ③ のりの方を上にして油で揚げる。
- ④ ひと煮たちしただしに③をいれる。

- あつあつの御飯の上に置くと、うなぎのかばやきのようなです。
- お弁当のおかずにする、子供達がよろこびます。
- このかば焼きは、徳地町のやまのいもでないといけません。



昨年にひきつづき「やまのいも料理コンクール」が行われました。シリーズで出品作品を紹介します。この作品は最優秀賞に選ばれたものです。ぜひお試し下さい。

今回は視点をかえて日常の食卓にたびたびあがるもの、いもの材料を多く使うもの、おとしよりから子供まで、楽しめるものに重点がおかれ選ばれました。

フィルムレポート

たった1人の卒業式

3月19日、柚野小学校で、1人だけの卒業式が行われました。6年生の伊藤千秋さんは、5年生の時から最上級生として下級生をリードし、「柚野小太鼓」を始め多くの学校内外の行事に一生懸命がんばってきました。

—1人ぼっちだけど堂々とした卒業式は、出席者全員に感動を与えました。—



堀中屋内体育館完成

2月26日、堀中学校屋内体育館の落成式が行われました。

旧体育館は、昭和34年町内で始めて建設され、学校はもとより、町内行事に多く利用され、皆に親しまれてきました。老朽化したためこの度改築されたもので、新築の体育館は工事費約1億8千300万円、鉄骨造りで一まわり広くなりました。

島地黙雷をしのぶ

「明治の三傑僧」の一人、島地黙雷^{もくらい}の偉業をしのぶ「黙雷忌」が3月15日、ゆかりの雨田草堂^{うでん}(島地)で行われた。黙雷は新南陽市和田に生まれ、島地の妙誓寺の住職を務めた浄土真宗の僧で、上京後は政府の廃仏毀釈運動に反対し、政教分離と信仰の自由を主張。黙雷忌は保存会が開催し今年で5回を迎えた。法要に始めて訪れた、黙雷の孫、京都大学名誉教授の島地謙さん(69)と元文化放送開発センター社長の島地純さん(65)、黙雷の取材に訪れた作家の村上護さん(50)らも参列。このあと「老人福祉センター」内の遺墨展に会場を移し偉業をたたえた。遺墨展には地元から集まった書など約40点が展示され皆さんは熱心に見回っていた。—二人のお孫さんは、「祖父の偉大な業績をあらためて認識した。」と話されると共に、地元の熱意に感激されていました。—



お知らせ

シロバナタンポポの花



乳幼児医療費 制度の改正

「乳幼児医療費助成制度」の所得制限が、4月1日から改正されます。

【制度の概要】

対象者 三歳未満児
所得制限 市町村民税所得割
合計が47、800円以下の世帯

乳幼児医療の受け方

医療機関で受診される際に健康保険証と市町村から交付された「福祉医療費受給者証」を提示すれば、医療費の自己負担分を支払う必要がありません。

問合せ 町民課福祉係

☎(2)1113 有2331

ふるさと山口

就職ガイダンス'92

来春、大学・短大等を卒業されるかたで、県内へ就職を希望されるかたに就職説明会を開催します。

期日・場所

- 東京会場 5月12日(火)
九段会館・三階真珠の間
(千代田区九段南)
 - 大阪会場 5月15日(金)
大阪商工会議所・七階国際会議ホール(大阪市中
央区本町橋2-18)
 - 下関会場 5月21日(木)
下関市市民館(下関市竹崎町4-15-1)
 - 小郡会場 5月26日(火)
山口グラウンドホテル
(小郡町黄金町1-1)
 - 徳山会場 5月29日(金)
徳山市市民館(徳山市岐山通1-4)
- 時間 各会場とも午後1時～午後3時30分
問合わせ先
山口県人材センター
☎08339②3111
(内線2948)
山口県Uターン相談コーナ
☎(東京)03-133231
11863
☎(大阪)06-134110755

建設省からのお願い

最近、佐波川の河川敷にゴミの不法投棄が多発しこまっています。昔から、人間は自然の恵みをうけながら生きてきました。その中でも、川は私達の生活から切り離せません。川の水は、生活に欠かせない大切な財源です。みんなの手で、この大切な川を守りましょう。ゴミの不法投棄は、河川法によって罰せられます。佐波川についてのお問い合わせは、
建設省 佐波川出張所 ☎0835-22-0898

善意

銀行

■香典返しの一部として

- ▽才谷 久楽 美代子 (亡御子息 肇)
- ▽中野 賀屋 蔵久 (亡母 齋田アキ子)

文芸

- ▽遠内 近藤 信一 (亡祖父 正成)
- ▽片山 中村 右二 (亡母 フサ)
- ▽祖父 石川 豊 (亡父 頼通)
- ▽矢井 藤田 伸 (亡父 義正)
- ▽遠内一区 近藤 弘 (亡父 富士隆)
- ▽新田下 高木 照子 (亡夫 利二)

徳地短歌会

第三十次 七

- 吉松寿恵子 農政の不安を云いつつ夫出でて欠けし冬田の畦を繕ふ
- 中村八重子 絶え間なくしぶきを散らす公園の噴水冬日に淡き虹生む
- 坂本 禎子 濃霜うけ色のあせたる山茶花のはな疾く散れと枝ゆすりを
- 家本トシ子 しなやかにその花叢をゆらしつつ 水仙に降るひねもすの雨
- 吉松寿恵子 逆らはぬことが幸せ日向ほこ
- 宮崎笑桂子 一瀑の響きとなるや雪解水
- 赤木 玉汀 福笹を担いで女盛りなる
- 有吉 房子 寄りそいて同じ水輪の親子鴨
- 原田サエ子 真実の乏しき世なり室の花
- 斉藤 幸子 さし向ひ二人の鍋の二日かな
- 大村ミツ子 ビタミンの色を生かして膳に盛る。

海外研修

参加者募集

山口・防府地区広域事務組合主催「人材育成事業」
行先 アメリカ(ポルトランド・サンフランシスコ他)

実施日 平成4年5月25日(月) 5月31日(日)

募集定員 2名

申込み方法・期限 所定の申込書で4月30日(必着)まで

参加条件

- (1) 徳地町内在住の一般成人
- (2) レポートの提出
- テーマ(私のまちづくり参加)原稿用紙3枚程度
- ※あなたが地域で参加できる『まちづくり』の内容をレポートにまとめたもの

申込み・問合せ 役場企画課 ☎21119

森林インストラクター

のシンボルマーク募集

応募作品 森林インストラクターを広くイメージできるシンボルマークで、バッジ・印章などに使用できるもの。

(森林シンストラクターとは森林を利する一般の人へ森林等の知識・案内・森林内での野外活動の指導をする人)

応募規格 15×15cmに入る様々な形。色彩自由。

応募用紙

ケント紙(表に図柄1点・裏に郵便番号・住所・氏名・年齢・職業・電話番号・図柄説明文(60字以内を別添))

応募点数

1人で複数の応募可。但し自作未発表のものに限る。

応募資格

どなたでも応募可。応募締切 4月20日(月)

主催

社会法人全国森林レクリエーション協会

問合せ・送付先

林務課 ☎21116 有2261

生ごみの袋が

四月から二種類に

可燃物(生ごみ) 収集袋を二種類にしました。今使っている大きさの袋とその半分大きさの袋があります。

ごみの量を考えて上手に利用して下さい。

料金 大 一枚 八〇円 小 一枚 五〇円

取扱 各支所又は保健センターの窓口

町職員

異動

四月一日付 () は旧所属

〔課長級〕▽企画課長(経済課長) 水津幹男▽経済課長(経済課農政係長)三戸基文▽

地籍調査室長(経済課長補佐) 松原希嗣▽農業委員会事務局長(農業委員会・課長同格) 山根公雄▽土地開発公社専務理事(施設課長補佐) 平川治義▽企画課長同格(同課長) 山本敏正▽施設課長同格(土地開発公社専務理事) 有井達也▽地籍調査室長同格(同室長) 村田博志▽農業委員会課長同格(同委員会事務局) 森重稔▽県庁復帰(企画課主幹) 大村慎一

〔課長補佐級〕▽町民課長補佐 兼民生係長(同課福祉係長) 水津征洋▽保健衛生課長補佐 兼衛生係長(町民課長補佐兼民生係長) 山本讓▽経済課長補佐 兼商工観光係長(同課商工観光係長) 藤本勝行▽施設課長補佐(耕地課管理係長) 中島文則▽林務課長補佐(林政担当) 施設課土木建築係長(牛見博美) 社会教育課長補佐(同課長補佐兼社会教育係長) 佐田順夫

〔係長級〕▽総務課職員係長(同課財政係) 林栄子▽町民課福祉係長(保健衛生課保健係長) 池本寛二▽保健衛生課保健係長(総務課職員係長) 栗屋厚子▽経済課農政係長(地籍調査室係長同格) 千々松茂▽耕地課管理係長(教育委員会・島地公民館長) 桑原繁

▽耕地課係長同格(施設課管理係長) 山根秀夫▽施設課管理係長(林務課係長同格) 水津孝志▽施設課土木建築係長(林務課係長同格) 山本秀夫▽教育委員会・社会教育係長(税務課) 竹内千恵子▽教育委員会・学校教育係長(同委員会) 有近節子▽教育委員会・申公民館長(同委員会・学校教育係長) 柳ヨシエ▽教育委員会・島地公民館長(保健衛生課) 重田良子▽教育委員会・柚野公民館長(保健衛生課衛生係長) 三輪勝政

〔主任・吏員〕

▽企画課(耕地課) 伊藤元宰

▽総務課(教育委員会・社会教育課) 金子真理子▽税務課(町民課) 家本仁美▽施設課(林務課) 中山忠春▽林務課(施設課) 藤田浩司▽教育委員会・総務課(総務課) 山本泰子▽農業委員会(町民課) 中島智恵子

〔新採用〕▽総務課・竹内浩子▽町民課・松田彰子▽保健衛生課・末永靖子▽経済課・村田充広▽耕地課・吉松和範▽林務課・庄山徹也▽地籍調査室・木村正月

〔退職〕▽林悟郎(出納室課長同格)

編集後記



表紙の写真は二月二十六日堀中学校屋内体育館の竣工記念でお祝いに舞った鷲流狂言「鬼瓦」の一幕です。

四月は新年度のスタート。新入学・新社会人など、多くの皆さんにとって節目の時です。環境の変化が著しい季節です。体と精神に大きな負担がかかりますので、健康に十分気をつけられ、時の流れに流されないようがんばりましょう。

スタート、ダッシュ!

町の人口(2月末現在)

	前月対比	対比
世帯数	3,204世帯	+3世帯
人口	10,011人	±0人
男	4,790人	-5人
女	5,221人	+5人
自然増減	-7人(出生7人)	死亡14人
社会増減	+8人(転入18人)	転出10人
その他	-1人	資料……住民基本台帳調べ

暦・こよみ

● 4月 は 固 定 資 産 税 1 期 の 納 期 だ す 。
お 忘 れ な く 納 め て 下 さ い 。

日	月	火	水	木	金	土
<p>● 行 事 は 予 定 で す の で 変 更 に な る こ と も あ り ま す 。</p> <p>● 病 院 名 は 日 曜 ・ 祝 日 在 宅 医 だ す 。</p> <p>● 内 科 ・ 小 児 科 は 日 曜 ・ 祝 日 と も 防 府 休 日 診 療 所 24-4172 で す 。</p> <p>● 石 油 店 名 は 日 曜 開 店 ス タ ン ド で す 。</p>						
12	13	14	15	16	17	18
+ 三 田 尻 病 院 22-1110 ○ 八 栄 石 油	○ 心 配 ご と 相 談 (町 社 協 10 : 00 ~)	○ 食 生 活 改 善 推 進 協 議 会 総 会 (保 健 セ ン タ ー 9 : 00 ~)	○ 食 生 活 改 善 推 進 協 議 会 総 会 (保 健 セ ン タ ー 9 : 00 ~)	○ 盆 裁 教 室 (串 公 民 館 13 : 30 ~)	○ 盆 裁 教 室 (串 公 民 館 13 : 30 ~)	○ 盆 裁 教 室 (串 公 民 館 13 : 30 ~)
19	20	21	22	23	24	25
+ 中 原 病 院 22-3145 ○ 武 石 油 商 会 第 14 回 民 衆 講 堂 (榎 木 小 9 : 30 ~)	○ 小 児 マ ヒ シ ワ ク チ ン 投 与 (各 公 民 館 保 健 セ ン タ ー 9 : 10 ~ 詳 細 は 10 ペ ー ジ) ○ 心 配 ご と 相 談 (町 社 協 10 : 00 ~)	○ 不 用 犬 引 取 り (各 支 所 ・ 本 庁 8 : 30迄)	○ 1 歳 6 か 月 児 ・ 3 歳 児 健 康 診 査 (保 健 セ ン タ ー 13 : 00 ~)	○ 盆 裁 教 室 (八 坂 公 民 館 13 : 30 ~)	○ 盆 裁 教 室 (八 坂 公 民 館 13 : 30 ~)	○ 役 場 開 庁
26	27	28	29	30	5/1	2
+ 吉 田 整 形 外 科 病 院 22-0021 ○ 土 井 石 油	○ 小 児 マ ヒ シ ワ ク チ ン 投 与 (保 健 セ ン タ ー 14 : 45 ~)	○ 心 配 ご と 相 談 (町 社 協 10 : 00 ~) ○ 徳 地 町 子 ども 会 育 成 連 絡 協 議 会 総 会 (開 業 セ ン タ ー 20 : 00 ~)	み ど り の 日 + 船 津 外 科 病 院 22-1308	○ 母 子 保 健 推 進 協 議 会 総 会 (保 健 セ ン タ ー 9 : 00 ~)	○ 寝 た き り 者 訪 問 (島 地 区 9 : 00 ~) ○ 盆 裁 教 室 (島 地 公 民 館 13 : 30 ~)	○ 寝 た き り 者 訪 問 (島 地 公 民 館 13 : 30 ~)
3	4	5	6	7	8	9
憲 法 記 念 日 + 松 本 外 科 病 院 22-1409 ○ 開 店 ス タ ン ド 未 定	振 替 休 日 + 防 府 胃 腸 病 院 22-3339	こ だ も の 日 + 村 田 博 愛 病 院 22-2310	○ 寝 た き り 者 訪 問 (袖 野 地 区 9 : 00 ~) ○ 心 配 ご と 相 談 (町 社 協 10 : 00 ~)	○ 寝 た き り 者 訪 問 (出 雲 地 区 9 : 00 ~)	○ 盆 裁 教 室 (出 雲 陶 芸 ハ ウ ス 13 : 30 ~)	○ 役 場 開 庁
10	+ 森 下 外 科 整 形 外 科 医 院 24-0500 ○ 開 店 ス タ ン ド 未 定					

平成3年の町内交通事故発生状況です。

人 身	34
発 生 物 損	142
死 者	2
負 傷 者	36

4月 は 新 入 学 の 時 期 で す 。 み ん な の 思 い や り で 交 通 事 故 を な く し ま し ゃ う 。