

主な内容

- ②③ 重源の郷づくり概要
- ④ 保育料の軽減など承認[※]
- ⑤ 徳地フェスティバル'93[※]
- ⑥ 保健婦コーナー
- ⑦ 教育委員会だより
- ⑧ 国民年金[※]
- ⑨ こんにちは町役場です[※]
- ⑩ 第14回町総合体育大会結果
- ⑪ フィルムレポート
- ⑫⑬ お知らせ
- ⑭ こよみ

地域づくり推進事業

「重源の郷」づくり概要

今年度 管理棟・茅葺民家展示施設・
道路公園などに着手

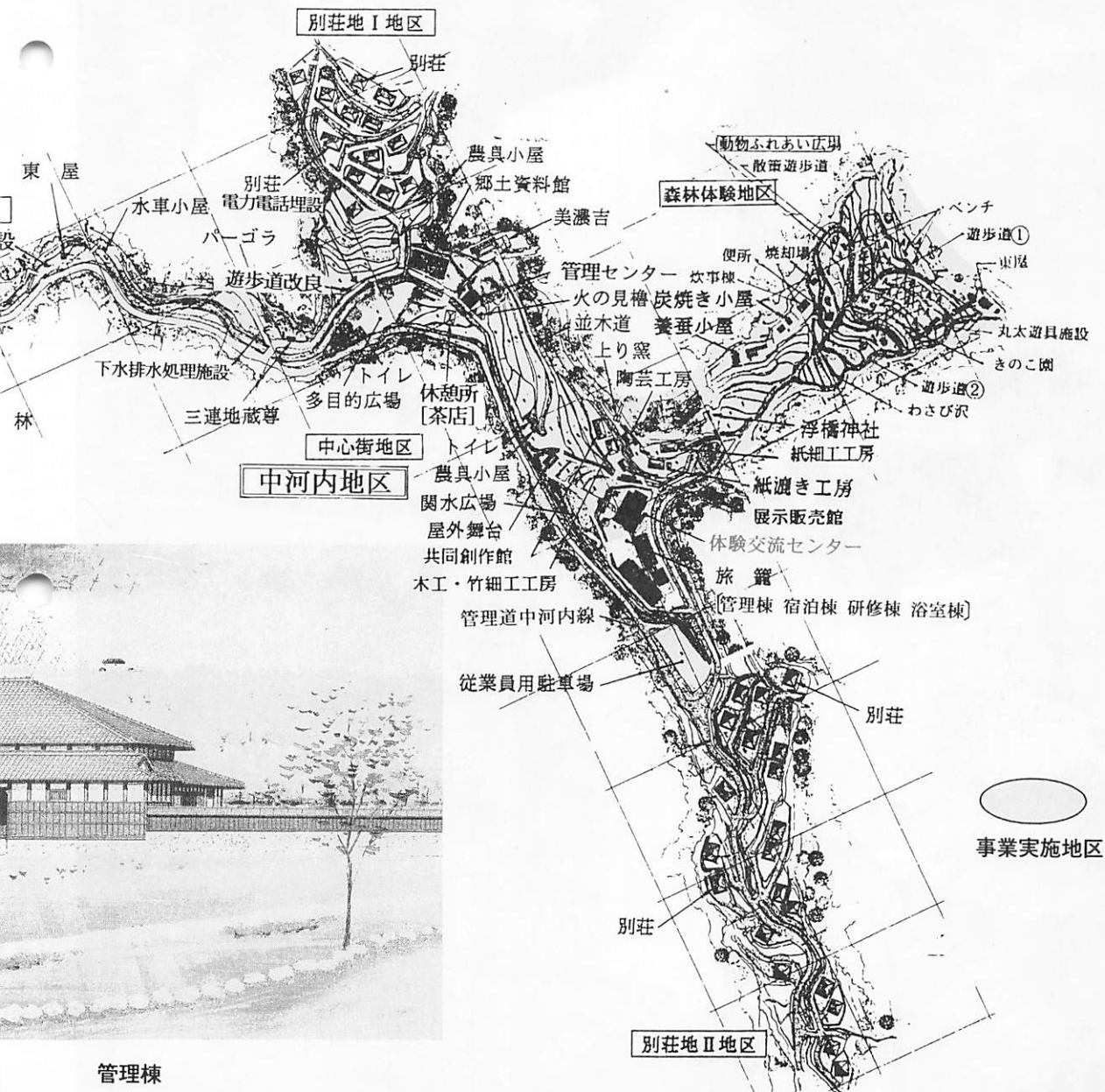

管理棟
(体験交流センター) 完成予想図

● 主な見直し内容 ●

宿泊・滞在型を ↓ 日帰り型に
概算事業費四八億円を ↓

二二億五千万円に縮小

当初計画は、余暇重視の時代へ向けて都会からの逃避傾向、ふるさと志向等を前提条件のもとに、食・遊・住機能を提供し、別荘・旅籠施設を中心とした宿泊滞在型の整備を推進することとしていましたが、今日、バブル経済の崩壊、景気の低迷、民間企業の投資意欲の低下、観光レジャー志向の変化等、社会経済情勢全般にわたる変化により、事業内容の変更見直しが必要となってきました。そこで近年の観光レジャー志向に合わせ、体験学習機能を重視し、食・遊・観を配置した日帰り型観光施設として整備する方針です。

「郷」の中心街エリア内に計画していた旅籠(管理棟・宿泊棟・研修棟・浴室棟)を管理棟(体験交流センター)とし、別荘建設を中止することとし、今後の方針については、調査検討するなかで推進をしてまいります。

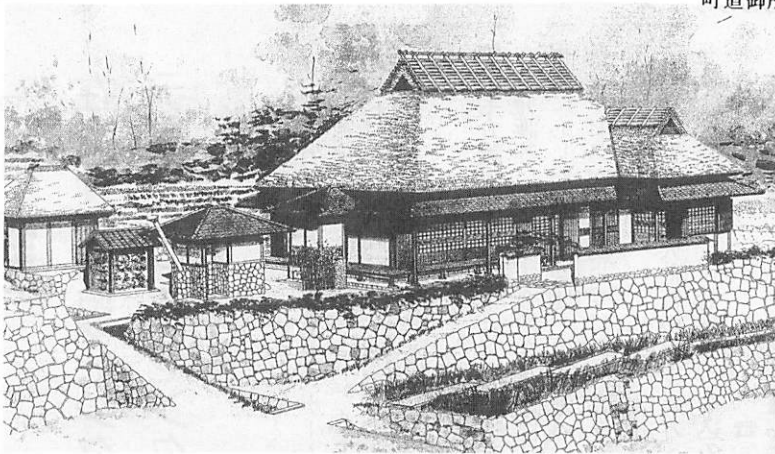
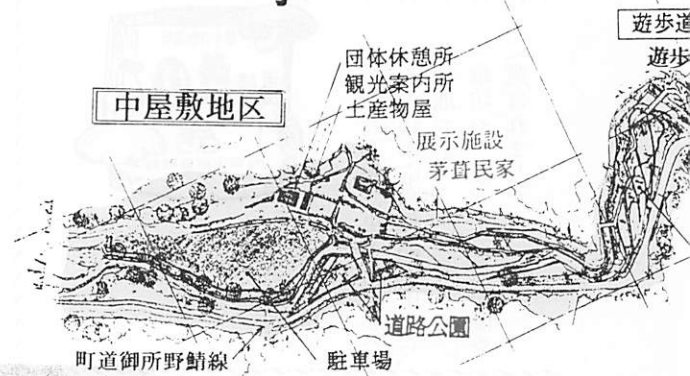

茅葺民家展示施設完成予想図

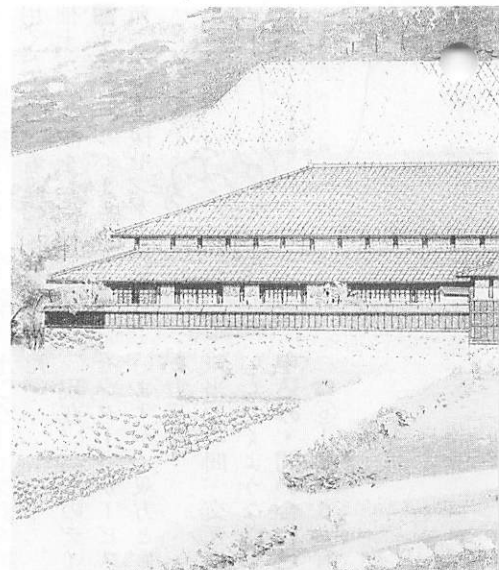

9月定例議会で

保育料の軽減。在宅総合利用券

診断料補助金など承認

■徳地町に住む子ども達が、ますます健やかに育むよう、又安心して保育ができるよう、平成五年十月から平成六年三月までの6カ月間、町内の公・私立保育所に入所している園児の内、第1子のみを対象に、保育料の4分の1相当額を軽減いたします。

■平成五年度より、在宅福祉3本柱（ホームヘルプサービス事業・ショートステイ事業

業・デイサービス事業）を総合的に利用するため、総合利用券制度を始めました。その利用券申請に伴い診断料が必要となり、その額が高額となつたため高齢者の負担を軽減するため、診断料の支給を行います。診断料負担額から二千円を差し引いた額をお返しします。

問い合わせ 町民課福祉係
☎1113 有2331

徳地町産・原木自然栽培生椎茸

愛称

「重源きののり」に

決まる

この愛称は、原木自然栽培の生椎茸を、より消費者に親しんで頂くとともに、椎茸のイメージアップと消費拡大を図るため、消費者の方々から愛称を募集したものです。

愛称募集には、町内をはじめ近隣市町村の消費者から百十一人、二百五十三名の応募があり、一次・二次審査を行った結果、大字鯉河内字鯉の鶴岡智子さんの「重源きののり」が最優秀に決まりました。



このほか応募作品の中から「徳地っ子」「おいしいだけ」「傘坊や」など十五点が優秀に選ばれました。

山口県最低賃金が改正されました

山口県内で働くすべての人に適用される最低賃金が、平成5年10月1日から、1日4,460円、1時間559円に改正されました。

この金額に満たない賃金を支払うと、最低賃金法の違反となりますので、注意が必要です。

詳細問い合わせ 山口県労働基準局か最寄りの労働基準監督署へ

「とくち苑」

在宅介護支援センターと

デイサービスセンターが

オープン!

十月四日、特別養護老人ホーム「とくち苑」併設の介護支援センターと、デイサービスセンターがオープンしました。これに伴い、ホームヘルパーも「とくち苑」の方へ配置替えとなりました。

■在宅介護支援センターは、在宅介護等に関する総合的な相談に応じた各種の保健、福祉サービスが総合的に受けられます。

地域の要介護老人世帯の福祉向上を目的として、設置された施設です。

介護等でお悩みの時は、是非、介護支援センターをご利用ください。看護婦、介護福祉士がご相談をお受けします。

■ホームヘルパーも「とくち苑」介護支援センターのオープンとあわせて、より良い在宅介護を実現するために、ホームヘルパーも「とくち苑」の方へ配置替えをいたしました。

申込み・問い合わせ ☎1306 有2165

現在、島地のデイサービスセンターでサービスを行っていますが、双方とも利用できません。

※当分の間、交互に利用していただくような計画です。

申込み・問い合わせ ☎1306 有2161



私達ヘルパーはより良いサービスを提供するために、とくち苑の方へ配置替えされましたのでよろしく。

徳地フェスティバル'93

とき▶11月7日 9:00~16:00

ところ▶徳地町山村開発センターエリア

主催

徳地フェスティバル
徳地町 実行委員会

- ・歌謡ショー
- ・手づくり産品フェア
- ・木材加工品フェア
- ・徳地産和牛バーベキュー
- ・牛乳の消費フェア
- ・たまごの消費フェア
- ・米の消費フェア
- ・農林産物品評会
- ・サッカーPK大会
- ・松茸めしほか
- ・特産品フェア
- ・FUA FUAコアラ
- ・テレビキャラクター
(ダイレンジャー)
- ・各種商品バザー

イベント

徳地フェスティバル'93は、心と心のふれあいを通じ、温かい絆・友情を深めるため秋の一日を楽しく過ごしていただく集いです。盛りだくさんの催物を準備してお待ちしております。



防犯 みんなで つくろう 安心のまち

安全で住みよい地域会社を実現するために
皆様のご協力をお願いします

自動車・自転車などの
盗難を防ぐために……

子どもの非行防止
のために……

暴力追放（暴力団排除）
のために……

平成四年の窃盗犯罪は約百五十万件。このうち、自動車や自転車などの乗り物の窃盗が約半数を占めています。これら乗り物の盗難を防ぐには、盗まれないための努力、持ち主の自覚が必要不可欠です。買い物のときに車のキーをつけたまま車を離れたりすることのないよう気をつけましょう。

◆ 一方、空き巣狙いなどの被害に遭わないためには、カギのかけ忘れはもちろん、窓の閉め忘れにも注意しましょう。また、不審な人物を見かけたときは、すぐ警察にご連絡ください。

◆ また、自転車やオートバイの盗難防止にはチェーン・ロックが有効です。

◆ う。また、自転車やオートバイの盗難防止にはチェーン・ロックが有効です。

問い合わせ 防府市駅南町7番22号

防府警察署 ☎0835(25)0110

◆ 子どもの非行防止はまず家庭から……と、よく言われます。親が自分の子どもの行動をチェックするのは大切なことです。子どもに次に挙げるような変化がみられたら、コミュニケーションを図るなど、きめ細かいふれあいの場をつくり、悩み事や相談にのってあげましょう。

◆ シナジーのにおいがする（これらの売買には、暴力団が絡んでいる場合が多いので要注意）

◆ 小遣いの範囲で買えないようなものを持つようになつた。

◆ ときどき帰宅が遅くなるなど、行動にムラがでてきた。

◆ 暴力団対策が施行されてから、約一年半がたちました。この間、全国各地で暴力団排除運動が盛り上がりを見せています。

◆ そこで皆さんにお願いしたいのが、「暴力団を利用しない」「暴力団に金を出さない」を徹底していただきたいということです。こうして暴力団を社会的に孤立させることで、彼らが社会の中で存在することのできない環境をつくることができます。

◆ また、暴力団の被害に遭った、子どもの暴力団への加入をやめさせたいなどのご相談は、警察、もしくは暴力団追放運動推進センターへ気軽にお問い合わせください。

保健婦
コーナー



検診シリーズ
No. 4

基本健康診査の

結果の見方



基本健康診査は、もう受けられましたか。徳地町では、基本健康診査を受けられた方へ「結果のお知らせ」を送っています。毎年、結果を、健康手帳へ貼り、健康づくりの基礎データにしましょう。
では、検診の結果の見方についてお話ししましょう。

・この検査値があなたの検診結果の値です。
・標準値より多い場合、少ない場合*が付きまます。
・総合判定

検査名		標準値	検査値
血圧	最大 (139以下)	132.00	140.00
	最小 (89以下)	76.00	47.50
検尿	糖 (-, ±)	-	+
	蛋白 (-, ±)	-	+
	潜血 (-, ±)	-	-
脂質	総コレステロール (130-220)	236.00	44.4
	HDLコレステロール (50-60)	66.00	131
	中性脂肪 (40-149)	88.00	
肝機能	GOT (8-40)	20.00	
	GPT (6-35)	9.00	
	γ-GTP (50以下)	8.00	
腎機能	クレアチニン (0.5-1.2)	0.90	
血液	赤血球数 (380-480)	442.00	
	血色素 (11-15)	13.90	
	Ht (35-45)	42.40	
心電図	総合判定	正常	
眼底	K (0, 1)	()	
	S (H) (0, 1)	()	
	S (S) (0, 1)	()	
血糖	空腹血糖 (110以下)		
	食後		

検査値に百分率の正確さを求めるのは無理です。

2 要指導 標準範囲を少しはずれている状態です。服薬などの治療は必要ありませんが、日常生活に注意し、経過をみるため、再検査の必要な場合は受けましょう。

3 要医療 標準値をかなりこえており、治療をする必要があります。 (治療中も含まれる) 医師の指示に従って治療を受けましょう。
1 異常なし 現時点では、特に異常と思われるところはないうことです。しかし、体はいつどう変化するかわかりませんので、健康診断を毎年

受診結果の総合判定は、異常なし・要指導・要医療の三つで表示されています。

●受診結果 (総合判定) の見方
受診結果の総合判定は、異常なし・要指導・要医療の三つで表示されています。

1 異常なし 現時点では、特に異常と思われるところはないうことです。しかし、体はいつどう変化するかわかりませんので、健康診断を毎年

●受診結果 (総合判定) の見方
受診結果の総合判定は、異常なし・要指導・要医療の三つで表示されています。

1 異常なし 現時点では、特に異常と思われるところはないうことです。しかし、体はいつどう変化するかわかりませんので、健康診断を毎年

●受診結果 (総合判定) の見方
受診結果の総合判定は、異常なし・要指導・要医療の三つで表示されています。

献血のお願い

- ・とき 10月27日 (水)
- ・ところ 徳地町役場前 9:00~12:00
三協ビルド(株)前 13:30~15:30

健康を贈る優しい心、献血!

献血は、皆様の御理解と御協力、そして何より患者さんのことを思いやる優しい心に支えられております。

今回の献血は、200ml献血、400ml献血に加え、予約制の成分献血も行なわれます。

元氣なあなたの献血をお待ちしています。

※献血された方には、肝機能、コレステロールなど6項目の検査サービスがありますので、健康管理にお役立てください。

※問い合わせ及び成分献血予約申込先

保健センター ☎②1114 有2345

日程

実施月日	会場	時間
10月26日 (火曜日)	柚野公民館	9:20~9:25
	八坂公民館	9:45~9:55
	保健センター	10:10~10:35
	島地公民館	10:50~11:05
	串公民館	11:25~11:30
11月1日 (月曜日)	保健センター	14:40~15:00

小児マヒ 生ワクチンの 投与

対象 生後3カ月、48カ月 (4歳) までの子で1回目、2回目の投与を受けていない子。

注意 投与の30分前は飲食させないでください。

※ 当日は体温を測り、問診票を記入のうえ押印し、母子健康手帳とともに持参してください。

教育委員会だより

徳地町ふるさと学習

徳地町教育委員会



徳地町には豊かな自然と、約八〇〇年前の東大寺再建にかかわって奈良からこの地に柚入りした俊乗房重源上人の活躍による歴史、そして、その後の徳地の町を作った人々の歴史や文化、伝統、この地を生かした産業が生きて息づいている。その、どの一つひとつからも、ふるさと

人々の生き方を学ぶことができる。各校区にある文化遺産を中心とした私たちのふるさと徳地を学ぶことが「ふるさと学習」である。

左上の写真は、引谷小学校の児童たちの「重源太鼓」の発表場面である。昭和六十年徳地樟太鼓のリズムを基本として徳地町商工会議所青年部の指導を受けながら、この後、俊乗房重源上人の学習を基に振り付け・リズム・効果を引谷地区の人々と教職員・児童が総意を結集して作りあげたもので「ふるさと学習」の一例といえよう。

次の二つの写真は申中学校での校外学習の一コマである。電話口で緊張しながらも、自分の課題について解決しようとお願いをしているところであろうか、笑顔には確かな手がかかり得たことがうかがわれる。また次の写真は大人の

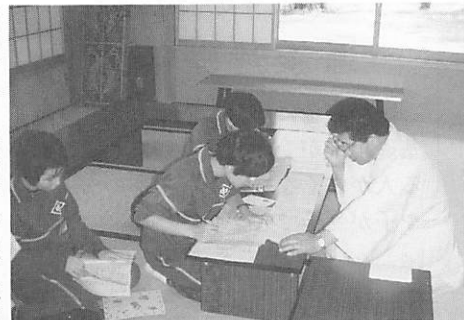

聞いている場面である。教室を離れ、自分のふるさとへの疑問を課題にしながら、学習を進めているところであろう。これらの写真からは、意欲的に自ら学び取ろうとする校外学習の様子が目に見えるようである。このような自分の成長にとって必要な課題解決を

通しながら子どもたちは、ふるさとを学び成長をしていくのである。

「ふるさと学習」は単に徳地町の自然や文化、歴史を知ることではない。ふるさとを学習の対象にしながら、その中で多くのことを学んでいくのである。それは歴史の中をたくましく生きた人々の生活を学ぶことであり、徳地町の持つ自然のすばらしさ、不思議さを学ぶことであり、人々との心の交わし合い、社会を作っていくための知恵、すばらしい人間関係を作っていく力を学ぶことである。

現在、徳地町の各学校共に地域の特性を生かした「特色ある学校づくり」に取り組んでいる。農村地域の子どもとして作物栽培の勤労生産体験学習や伝統芸能・手工芸品の伝

承等も大切な「ふるさと学習」の内容である。それらは地域の方々の協力を得ながら取り組まれているところである。活力に満ちた特色ある学校づくりと「ふるさと学習」は重なるところが多い。豊かな自然と恵まれた歴史、文化の中での「ふるさと学習」は、ふるさとに誇りを持ち新しい徳地町を作っていく次の世代の学力を育てていくことになろう。教育委員会としても、ふるさと学習の一層の進展を願って、学習資料の整備に協力したいと考えている。



西川の「重源上人像」

年金額・年額737,300円
(平成5年度価格)

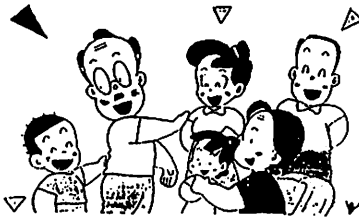

障害者になったら

障害基礎年金

加入者が病気やケガをしたとき、法で定められている障害の程度にあてはまり、加入期間の3分の2以上納付期間があるなどの要件に該当している人が受給できます。

年金額 (平成5年度価格)

子のある妻が受けるとき (年額)

子の数	基本額	加算額	合計
1人のとき	73万7,300円	21万2,500円	94万9,800円
2人のとき	73万7,300円	42万5,000円	116万2,300円
3人以上のとき	2人のときの合計額に子1人につき年額7万800円を加算した額		

子が受けるとき (年額)

子の数	基本額	加算額	合計
1人のとき	73万7,300円	—	73万7,300円
2人のとき	73万7,300円	21万2,500円	94万9,800円
3人以上のとき	2人のときの合計額に子1人につき年額7万800円を加算した額		

65歳になったら

老齢基礎年金

国民年金の納付期間 (保険料免除期間を含む) が25年以上ある人が65歳から受けられます。

年金額は納付期間に応じてちがいます。

年金額 (平成5年度価格)

1級障害…921,600円(76,800円)

2級障害…737,300円(61,442円)

加算対象の子	加算額
第1子・第2子(1人につき)	212,500円
第3子以上(1人につき)	70,800円

ご主人に先立たれたとき

遺族基礎年金

国民年金に加入している人や老齢基礎年金が受けられる資格期間のある人が亡くなったとき、子のある妻や子が受給できます。

こんなとき
こんな年金が……

国民年金



秋の行政相談週間

10月17日～23日

「自分の年金はどうなるのか」、「道路が壊れたままになっている」、「役所の応接が不親切だ」、「事務処理が遅い」など毎日の暮らしの中でこのような苦情をお持ちになっていませんか。

総務庁 (山口行政監察事務所) では、皆様からの苦情をお聞きして、役所の仕事が公平で正しく行なわれるよう、行政相談制度を設けています。

この制度を広く知っていただくため、10月17日から10月23日までの一週間を「秋の行政相談週間」といたしました。

役所の仕事について、お気付きの点があれば、行政相談員原田陽市さん (伊賀地 ☎②0360) または、山口行政監察事務所 (☎0839①1100) までご相談ください。

なお、行政相談は、この週間だけでなくいつでも受け付けています。

事業主のみなさまへ

労働保険の加入

おすすめですか

労働保険は、労働者を一人でも雇用されますと事業主に加入が義務づけられますが、事業主のみなさん、加入はおすすめですか。まだ未加入の事業主の方は、労働基準監督署、公共職業安定所で加入手続きをお取りください。

●労働保険Ⅱ労災保険と雇用保険を合わせた保険です。

いますのでご利用ください。問い合わせ

なお、労働保険事務組合制度もあり、事業主の労災保険の特別加入、及び労働保険の事務を事業主に代って行つて

防府労働基準監督署
☎0835②2405
防府公共職業安定所
☎0835②3855

土地基本調査に

ご協力ください

10月から11月にかけて、全国の約70万の法人と約60万の世帯を対象に「土地基本調査」が行われます。この調査は、わが国の法人と世帯の土地の所有状況やその利用状況などを調査するもので、その結果は、宅地開発計画や土地利用計画などの土地政策を的確に実施するための基礎資料となります。

法人の皆様には、10月1日

前後に調査票を郵送していただきます。10月末までに返送していただきます。世帯の皆様には、10月下旬に調査員が調査票の記入をお願いに伺い、11月のはじめごろ、調査員がもう一度調査票を集めに伺います。そこで、ご協力をお願いいたします。なお、記入していただいた調査票を目的以外に使用することは一切ありません。

国土庁・総務庁

平成5年 秋期農作業賃金標準額

徳地町農業委員会

作業名	単位	説明	金額
一般作業	男1日	8:00~17:00	7,000円
〃	女1日	〃	5,500
稲刈り インター	10a	機械持参 結束紐代込み	10,000
脱穀 ハーベスター	10a	機械持参 藁切り含む	12,500
コンバイン	10a	機械持参 周り刈り含む	21,000
粃すり	60kg		600
乾燥調整	60kg	18%以上	1,500

- ◆休憩は昼1時間のほか、午前、午後それぞれ15分とする。
- ◆昼食は本人持参とする。
- ◆金額は、標準額であるので適宜補正してください。

この日は 町役場です



林務課 [7]

林務課は、本館一階の西側一番奥にあります。

県内市町村の中でも、林務行政で独立して課が設置されている市町村は数少なく、また、町有林の所有面積も、全国で五番目に広い面積を所有し、山持ちの町であります。

林務課には、林政係と経営係の二つの係があり、それぞれの仕事をしておりますのでご紹介いたします。

林政係では

町内の民有林に係る、造林・保育等を含めた総合的な振興計画づくりや、椎茸等特用林産物の生産に関する水稲など農林産物に被害を与える野猪・野兎等の駆除申請事務、狩猟及び鳥獣の保護の仕事をしています。



大野緊急治山事業

経営係では

町民の皆さんの貴重な財産である町有林は8、358ヘクタールあり、直営林、公団

また、災害により民家の裏山等の山崩れの復旧治山工事や、森林の伐採、造林などに必要な林道の開設・改良工事、林道の災害復旧の設計・施工を行っております。

特に、これからの林業経営にとって、基盤整備は欠かせないものであり、機械化による省力化により、生産性を上げる事が特に必要であります。

造林、公社造林、件行造林、分集林、部分林、官行造林等に区分され、官行造林以外の林地について、経営及び管理を行っており、基本財産としての造成と備蓄を図っております。

また、森林を病虫害から守るための防除や対策、町有林の貸付、保安林の伐採等の申請に係る仕事をしております。皆様方、お気軽にご相談ください。



第14回徳地町総合体育大会の結果

ソフトボールの部 9/5

長者ヶ原運動公園

優勝 引谷

準優勝 庄方観音

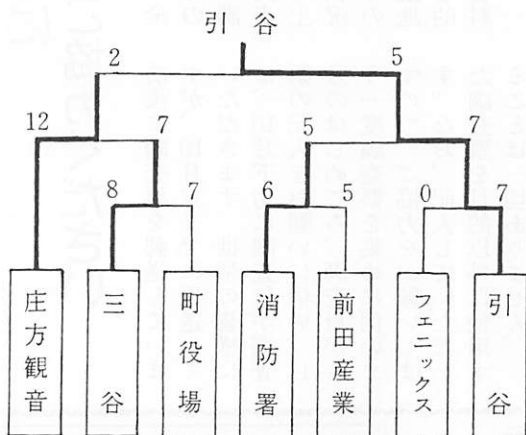

卓球の部 9/6

町民体育館

男子シングルス

(決勝リーグ)

優勝 重田 2勝

準優勝 米田 1勝1敗

3位 山下 2敗

女子シングルス

(決勝リーグ)

優勝 津室 2勝

準優勝 重田 1勝1敗

3位 横田 2敗

混合ダブルス

優勝 重田・山縣組

準優勝 米田・片山組

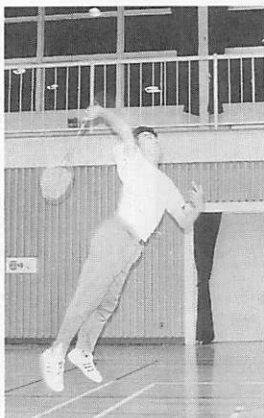

9月5日、町民体育館で「町民スポーツ総参加運動」の一環として開催される、第14回徳地町総合体育大会の開会式が行われ、各会場で熱戦が繰り広げられました。各種目の熱戦結果は次のとおりです。



選手宣誓=岸田さん(藤木)

ゲートボールの部 9/5

堀ゲートボール場

予選第1組

1 わかば 2勝1敗

2 島地B 2勝1敗

3 上村 1勝2敗

4 藤木 1勝2敗

予選第2組

1 伊賀地 3勝

2 島地A 2勝1敗

3 ぼたん 1勝2敗

4 松陰寺 3敗

予選第3組

1 山畑 3勝

2 岸見 2勝1敗

3 福寿 1勝2敗

4 さざんか 3敗

決勝戦

優勝 伊賀地 2勝

準優勝 わかば(串) 1勝1敗

3位 山畑 2敗

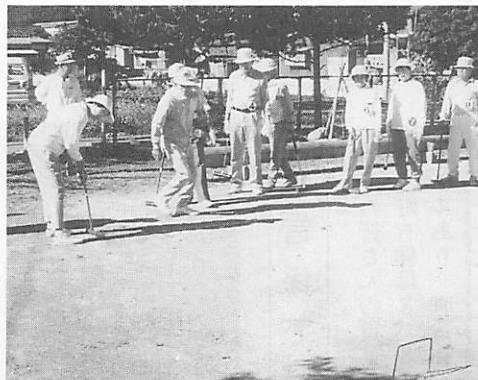

バトミントンの部 9/15

町民体育館

女子シングルス

優勝 中村(好)

準優勝 中村(は)

男子シングルス

優勝 山本(昌)

準優勝 岩倉

女子ダブルス

優勝 堀田・岸田組

準優勝 中村・増村組

男子ダブルス

優勝 仲子・田立組

準優勝 岩倉・山本組

フィルムレポート



秋の交通安全健民運動で安全マスコットを配布

秋の交通安全健民運動が始まった9月21日、山村開発センター前庭で、婦人会、母親クラブをはじめ交通安全協会等多数が出席し、交通安全キャンペーンの出陣式が行われました。

式の後、町連合婦人会が作製した安全マスコットを沖田交差点でドライバーに配布し、安全運転を呼び掛けました。

100歳のおばあちゃんに長寿のお祝いプレゼント

9月13日、今年100歳を迎える和田岡ナミさん(西村)へ、町長が訪れ、お祝いの“肌布団”を手渡しました。

和田岡さんは、お祝いのプレゼントに対し、100歳とは思えない大変元気な姿で対応されました。



徳地町社会福祉推進大会を開催

9月2日、第18会徳地町社会福祉推進大会が、町民体育館で盛大に開催されました。

式典では、地域福祉や社会福祉に貢献のあった個人(4人)と、八坂、柚野、串の各中学校に表彰状と記念品が贈られました。

3中学校は、永年にわたり全校をあげて歳末たすけあい募金に協力され、福祉教育の思想普及に寄与された実績を評価されたものです。

お知らせ



町保健婦の募集

～受付期間 平成5年10月28日までに～
資格 昭和42年4月2日以降に生まれた人で、保健婦の資格を有する人、又は平成6年3月末までに有することとなる者で、採用後は徳地町に居住する者。
採用予定人員 1名
手続き・問い合わせ 町役場総務課職員係
 ☎ ②1112 有2251

参加してみませんか!
 徳地きのこ教室

徳地町林業振興推進協議会では、みなさんに正しい「きのこ」の見分け方等を知って

徳地
銀行

■香典返しの一部として (敬称略)

- ▽三谷川下 原 寛 (亡父 璋)
- ▽堀 藤本 哲也 (亡父 卓二)
- ▽伏野上 桑原 久代 (亡夫 保)
- ▽巢垣 原 敏雄 (亡母 アサコ)
- ▽御馬 伊藤 文夫 (亡父 義隆)
- ▽川口上 村田 安清 (亡妻 ハナ子)

■指定寄付 (敬称略)

- ◎ ボランティア基金 (福祉まつりパザール収益金の一部を)
- ▽じゃがいもの会 二千元
- ▽野菊の会 三千元
- ▽野菊の会 三千元
- ▽連合婦人会 三千元
- ▽陶芸クラブ 二千元
- ▽母子寡婦福祉連合会 三千元
- ▽更生保護婦人会 二千元
- ▽さくらんぼの会 五千元
- ▽福祉まつり「福祉の市」売上金 三三万二、九八五円
- ◎ 「北海道南西沖地震災害たすけあい」義援金
- ▽母親クラブ (福祉まつりで)
- ▽徳地短歌会 九、八二五円
- ▽徳地短歌会 九、四二〇円

- ▽三谷川下 山本 時子 (亡母 イソ子)
- ▽夏焼中 岡崎 君江 (亡夫 良生)

もらうため「きのこ教室」を開催します。さわやかな秋の一日、山村広場周辺の山林を散策し、自然に親しみながら、自生する野性きのこを採取してみませんか。

開催日時 10月24日(日) 受付9月30分(小雨決行)
開催場所 徳地町大字堀字二の宮(山)

参加料 無料

募集予定人員 500人
 申込期限 10月20日(水)
 申込方法・問い合わせ 「はがき」又は電話で申し込むこと(参加者住所・氏名・電話番号記入)
 〒747-02 徳地町大字堀 徳地町役場林務課
 ☎ ②1116

文芸

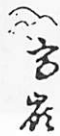

- ▽堀・伊賀地歌謡教室合同チャリティーショーの収益金を 五万円
- ◎ 香典返しの一部として社会福祉法人佐波福祉会「とくち苑」へ
- ▽三谷川下 原 寛 (亡父 璋)
- ▽防府市田島在住 中島美智枝 (亡父神原茂夫)

- 一般寄付 (敬称略)
 六、七七二円
- ▽堀地蔵尊講一同 一万円
- ▽伊賀地北向地蔵尊世話人
- 「北海道南西沖地震」被災者救援募金として日赤山口支部へ(8月25日)
- ▽徳地町日赤奉仕団・佐波郡連合婦人会 十三万九千円

徳地短歌会

第五十五回
 山下清司 選

第四九九回
 土井青城子 選

山県 雅女
 看板も構へも古りし鮎の宿
 有吉 房子
 梅雨明や息づき初めし鳥けもの
 原田サエ子
 汗といふ美しきもの夫に見て
 重田 文字
 宵闇を点して帰る耕耘機
 赤木 玉汀
 ローカル線帯草から動き出す

井原 甚一
 暮れなずむ薬師が森にこもり
 鳴く 蛸のこゑみ堂震はず
 坂本 静江
 禍ちて蟻の巣踏み八方に散れる
 蟻らのみな卵を抱く
 家本トシ子
 くらなしのほのかに白く匂ひ
 つつ 暮れきらぬ空月昇るり
 来ぬ
 厚東 歌子
 台風の吹き荒ぶなか神経痛の
 いたみに耐えて夜明け待つなり

**女性の学習活動
相談員養成講座開催**

募集対象者

- ・女性の学習講座の企画、運営をしようとする人
- ・婦人団体、婦人学習グループのリーダー
- ・その他、女性教育に関心のある人

開催日時

平成5年10月～11月7回

開催場所

山口市湯田温泉5-1-1
山口県婦人教育文化会館

募集人員 20名

受講料 1,030円

締切日

平成5年10月20日(水)

※定員になり次第締切り
申込み・問い合わせ
山口県婦人教育文化会館

☎0839②2792

**徳地町の地質めぐり
開催**

県立山口博物館では、「徳地町の地質と地形をたずねて」と題して、徳地町にみられる河川争奪の跡や断層地形を観察します。

開催日時

11月14日(土) 10時～15時

10月は

**「里親を求める
運動」月間**

10月は、「里親を求める運動」月間として、里親制度に対する理解を深め、新しい里親を開拓するために全国的な運動が展開されます。特に、今年はこの月間中の主要行事である「第39回全国里親大会」が、10月15日(土)に宇部市で開催されるなど、本県においてもより積極的な取り組みが展開されます。

里親を希望される方や制度を詳しく知りたい方は、児童相談所か町民課福祉係におたずねください。

中央児童相談所 ☎0839②7511
町民課福祉係 ☎②1113

場所 徳地町周辺

募集定員 40名(往復はがきで11月4日まで)

参加料 無料

申込先・問い合わせ

〒753山口市春日町8-1
2 山口県立山口博物館
☎0839②0294

**第2回浜村杯
秋穂ロードレース大会**

開催期日

11月21日(日) 雨天決行

9時開会式 10時スタート

開催場所

秋穂町 秋穂中学校

種目及び参加資格

5km、10km、20km

中学生、高校生、一般

参加料 中学生・高校生1000円、一般2000円

参加締切り

10月20日(水) 必着

問合せ先

〒754-11 吉敷郡秋穂町中央公民館内 浜村杯秋穂ロードレース大会事務局
☎08398412132

**腎移植推進国民大会
開催**

腎移植についての理解を深

めるとともに、腎臓提供登録等献腎運動への協力を呼びかけることにより、腎移植の一層の推進を図ることを目的として開催されます。

開催日時

平成5年10月21日(水) 10時～16時30分

開催場所

山口県教育会館ほか
大会内容

式典

- ・腎移植体験発表
- ・特別公園 今井通子(自然と健康に感謝!)とときめき人生

問い合わせ

山口県環境保健部医務環境課内 第8回腎移植推進国民大会実行委員会事務局

☎0839③2924

10月は

「迷惑犬一掃月間」

- 犬は必ず登録し狂犬病予防注射をうけましょう
- 犬は、鎖等でつないで飼いましょう
- 犬は、愛情をもって終生飼いましょう

山口県・徳地町

編集後記

◆表紙は、9月27日徳地町町民体育館で開催された「高齢者健康増進スポーツ大会」の一コマです。

参加者は、年齢を忘れ競技に「ハッスル」、得点を競い合いました。



町の人口(8月末現在)

	世帯数	人口	前月対比
	3,244世帯	9,790人	-3世帯 -6人
男	4,678人		±0人
女	5,112人		-6人
自然増減	-4人(出生7人・死亡11人)		
社会増減	-2人(転入14人・転出16人)		
	資料…住民基本台帳調べ		

暦・こよみ

●10月は町県民税3期・国民健康保険税4期の納期です。※忘れずに納めましょう。

日	月	火	水	木	金	土										
<p>●行事は予定ですので変更になることもあります。</p> <p>●病院名は日曜・祝日在宅医です。</p> <p>●内科・小児科は日曜・祝日も防府休日診療所 24-4172です。</p> <p>●石油店名は日曜閉店スタンドです。</p>																
<p>とくち、アラカルト (建設省中国地方建設局、県道路整備係、平成4年1月1日調べ)</p> <table border="1"> <tr> <td>道路延長¹⁾(m)</td> <td>改良済延長(m)</td> <td>改良率(%)</td> <td>舗装済延長(m)</td> <td>舗装率(%)</td> </tr> <tr> <td>347,170</td> <td>140,911</td> <td>40.6</td> <td>327,101</td> <td>94.2</td> </tr> </table> <p>注1) 道路延長は有料道路を含まない。</p>							道路延長 ¹⁾ (m)	改良済延長(m)	改良率(%)	舗装済延長(m)	舗装率(%)	347,170	140,911	40.6	327,101	94.2
道路延長 ¹⁾ (m)	改良済延長(m)	改良率(%)	舗装済延長(m)	舗装率(%)												
347,170	140,911	40.6	327,101	94.2												

10/11 + 松本外科病院 22-1308	12 ○英会話教室 (開発センター19:45~)	13	14 ○あすなろ会 (保健センター13:30~)	15 ○盆栽教室 (串公民館13:30~)	16
17 + 防府胃腸病院 22-1409 ○前田産業 ○徳地町ロードレース大会 (開発センター8:30~)	19 ○英会話教室 (開発センター19:45~) ○心配ごと相談 (町社協10:00~)	20 ○英会話教室 (開発センター19:45~) ○心配ごと相談 (町社協10:00~)	21 ○1歳6か月児健康診査 (保健センター13:00~) ○3歳児健康診査 (保健センター13:30~)	22 ○マラソン学遊会 (防府方面9:00~) ○盆栽教室 (八坂公民館13:30~)	23 ○徳地町文化展 (22~24日) 開発センター8:30~
24 + 防府胃腸病院 22-3339 ○八束石油 ○徳地町生涯学習推進大会 (郷中体育館9:00~)	26 ○小児マヒ生ワクチン投与 (保健センター詳細6ページ) ○英会話教室 (開発センター19:45~) ○心配ごと相談 (町社協10:00~)	27 ○献血 (役場前9:30~) (三協ビル棟前13:00~)	28	29 ○離乳食学級 (保健センター10:00~) ○幼児育児学級 (保健センター13:00~)	30 ○山口県農林業祭り (~31日) (山口県農業試験場9:00~)
11/1 ○寝たきり者訪問 (串地区9:00~) ○小児マヒ生ワクチン投与 (保健センター)	2 ○寝たきり者訪問 (八坂地区9:00~) ○英会話教室 (開発センター19:45~) ○心配ごと相談 (町社協10:00~)	3 ○文化の日 + 森下外科・整形外科病院 24-0500	4 ○寝たきり者訪問 (出雲地区9:00~) ○重源史跡巡り (町内9:00~)	5 ○寝たきり者訪問 (島地区9:00~) ○婦人団体交流発表大会 (開発センター9:00~) ○盆栽教室 (島地公民館13:30~)	6
7 + 山縣医院 22-0246 ○土井石油 ○徳地ふるさと祭り (山村開発センター付近)	9 ○楽しい子育てクラブ (保健センター10:00~) ○母子健康相談 (保健センター13:30~) ○英会話教室 (開発センター19:45~)	10 ○心配ごと相談 (町社協10:00~)			