

迎春

主な内容

- 2 年頭のごあいさつ
- 3 教育委員会だより
- 4 5 とくぢの家計簿
- 6 保健婦コーナー
- 7 国民年金だより
- 8 こんにちはは役場です
- 9 フィルムレポート
- 10 11 お知らせ
- 12 こよみ

年頭の「ごあいさつ」

快適で住みよい

まちづくりをめざして

徳地町長 伊藤青波



謹んで町民の皆様へ新年のごあいさつを申し上げます。平成六年の新年を迎え皆様のご健勝を心からお祝い申し上げますとともに、平素より町政に対するご理解とご支援

に心より感謝申し上げます。昨年はまれにみる異常気象の年であり、長雨冷夏が続き農作物全般に大被害を被り、また、政府のコメ市場部分開放の受け入れがあり、経済全般においても不況が続き大変厳しい年でありました。

さて、平成六年を考えますと、国の財政引き締め、町民所得の伸び悩み等から町財政は一層厳しい情勢が推測されます。私といたしましては、町民の皆様の立場にたつて我町

徳地町を住みやすい誇りの持てる町、そして、活力とうるおいのある町にしていきたいと考えております。

そこで、私としては

- 一、ふるさとを愛し文化の香るまちづくり
- 一、自然と調和したべんりて安全なまちづくり
- 一、快適で住みよい自然環境を大事にするまちづくり
- 一、しあわせで健康なぬくもりのあるまちづくり
- 一、豊かなくらし活力ある産業のまちづくり

を基本理念とし、町民の皆様がいきいきとした暮らしを実感できるまちづくりを推進してまいりたいと考えます。

また、私は「人口定住対策」を重要課題として取り組むこととしています。

今後とも町民の皆様と一緒に、なって地域文化の振興、道路網の整備、生活環境の整備、福祉の充実、農林業・商工業の振興等を推進していきたいと考えております。町民皆様方のご理解ご協力をお願いしたいと思います。

年頭にあたり皆様のご多幸を祈念し、新年のごあいさつといたします。

今年

の干支は戌(いぬ)。犬は、家畜の中でも最も人間と古い付き合いをしている動物だといわれています。もともと、野生のオオカミやジャッカルを飼いだしたのが、人間とパートナーを組む始まりとなったようです。

犬の嗅覚は人間の百倍、それ以上で、聴覚も人間よりはるかに良いといわれています。視力は近視ですが、動くものには敏感に反応し、方向感覚にも優れています。さらに、リーダーに従う、テリトリー(縄張り)を守るなどの習性をもっているため、人間の良

今年 は 戌 年

いパートナーとなつてこれらたのでしよう。

この 特長と習性を生かして、犬は人間社会でさまざまな貢献をしています。盲導犬や聴導犬、牧羊犬や猟犬、荷物を運んだり車

やそりを引いたりする使役犬、番犬や軍用犬、警察犬や救助犬などとしてです。なかには闘犬やレース用の犬など、娯楽用の犬もいます。最近では、麻薬を探知する麻薬犬として活躍している犬もいます。愛玩犬一般の方に身近なのは、手の平に乗るようなチワワから、体重百キロを超すセントバーナードまで、大きさも姿もいろいろです。

正月

の遊びにつきもの「あゝの」犬も歩けば棒に当たる」はどういう意味だと思えますか。本来は、「出歩けば災難に遭う」ということです。しかし最近では、歩き回ればチャンスに会えると解釈する人が多いとか、いずれにしても今年はいいチャンスをつかみたいですね。

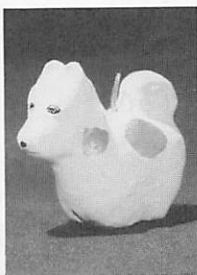

▼犬の土鈴は林達雄さん(西大津)のものです。

教育委員会だより

重源さまの

おくりもの！

島地大字上村字西村地区の極楽寺跡地に地元有志の方々による石碑が建立されました。町の文化財を大切にしようとする気運が高まってきました。



作善についての講座

- 昨年、六月八日(火)午後七時三十分を皮切りに、六回にわたって開催した、「重源講座」も受講生四十三名を募り、盛会のうちに終了することができました。
- 重源講座の講座内容は、次のとおりです。
- 1回目 重源上人について
 - 2回目 宗教活動について
 - 3回目 仙活動について
 - 4回目 造寺・造仏について
 - 5回目 作善について
 - 6回目 重源史跡巡り



建立された石碑

重源講座を修了された、迫博之さん、井原己代次さんが地元「極楽寺」の跡地を訪れ、この地に「極楽寺」があったことを後世に残そうと、平成五年十一月二十九日に石碑を建てられました。

石碑の建立にあたっては、松岡石材店の御協力を得、また書は、井上平司さんによるものです。

この地は、現在の西村公民館が立っている所です。

なお、公民館の中には重源上人の作といわれる「木造阿弥陀如来座像」が、安置されています。

行事予定

- | | |
|-------------------------|-------|
| 1月15日(土)成人式 | 9:00~ |
| 16日(日)子どもフェスティバル | 9:00~ |
| 2月11日(金)冬季剣道錬成大会 | 8:30~ |
| 12日(土)マラソン学遊会 | 9:00~ |
| サタデー・キッズ | 9:00~ |
| 3月6日(土)徳地町小学校近郷バレーボール大会 | 8:30~ |



堀中体育館での講演会

生涯学習推進大会終わる

十月二十四日(日)に行われた生涯学習推進大会は、四百名の参加者があり、盛会のうちに終わることができました。

「ふるさとづくり講演会」

も好評で、今後の町づくりにきつと役立つことだと確信します。町民の方々のご支援ご協力に感謝申し上げます。

二ニュースポーツ開催

「第2回ふれあいソフトバレーボール大会」が十一月二十七日に十一チーム、六十名の参加者によって行われました。

ソフトバレーボールは、柔らかいボールですので痛くもなく誰でも気軽に始められるスポーツとして、今人気を集めています。

今年は、ソフトバレーボール教室も開催しますので、皆様方多数のご参加をお待ちしております。



- 大会成績
- 優勝 柚野チーム
- 準優勝 堀ソフトバレーボールチーム3
- 三位 堀ソフトバレーボールチーム1

重源シリーズ No.6

用材運搬の道づくり

梶畑へ到着したその日から、各地で動員された大勢の人達は、山に入ると大木を倒して橋を架け、数十丈の深い谷を埋め、暑い夏の炎天にもひるまず、また冬の厳しい雪や風と戦いながらようやく一本の新しい巨大な道を奥谷山の一升峠頂上を目指し完成した。

東大寺の柱は、長さ二十メートル、直径一・六メートルで、これより大きくて長い用材も多く、これらの用材を運ぶには、これまで川や道の低いところに出すのが普通であった。不審に思った村の者が重源上人に、「この道は一体どこに通じる道ですか。」と尋ねたところ、上人は、「この道は東大寺に通じる道じゃ。」と答えられたという。

そして、村の途中にある大きな杉に供物を捧げて、森林の神に作業人の安全と東大寺完成を祈られたのです。

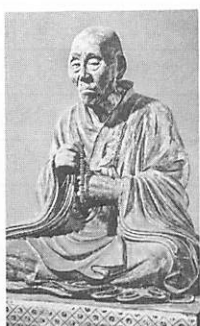

状況

をお知らせします

平成 4 年度の一般会計と 6 つの特別会計の決算が 12 月町議会定例会で認定されましたので、主な内容をお知らせします。

一般会計決算は、歳入が 53 億 8,000 万 5 千円、歳出が 50 億 7,219 万 9 千円で、差し引き 3 億 780 万 6 千円の黒字決算となっています。

歳入

決算額 53 億 8,000 万 5 千円
(単位：千円 () は%)

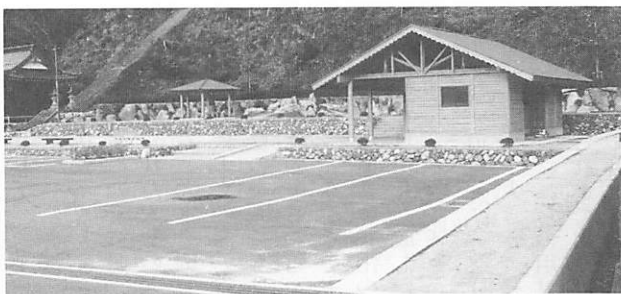
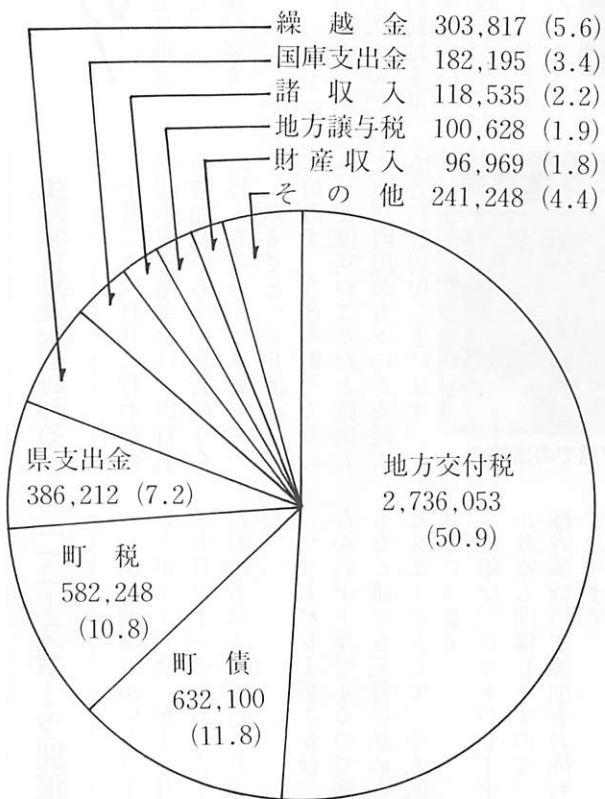

串コミュニティ公園

平成 4 年度末 公有財産の概況

1 土地及び建物

区分	土地 m ²	建物 m ²
1. 総務関係	23,105.52	5,940.24
2. 教育関係	389,765.38	31,020.91
3. 民生関係	13,965.61	4,289.82
4. 農林・商工関係	135,694.20	3,507.84
5. 保健衛生関係	14,168.68	821.82
6. 施設関係	19,083.22	7,865.84
7. その他	3,359.51	167.70
合計	599,142.12	53,614.17

2 山林

土地の権利区分		面積 ha	立木 m ³
町営	1 直営林地	3,176.00	376,883
	2 その他	26.61	5,093
	小計	3,202.61	381,976
分取	1 学校造林地	19.68	3,366
	2 分取造林地	1,389.85	152,656
	3 部分林地	931.96	132,890
	4 公団造林地	1,805.35	164,938
	5 官行造林地	274.74	55,127
	6 公社造林地	144.71	9,578
	7 県行造林地	272.31	46,883
小計	4,838.60	565,438	
その他	1 貸付地	291.41	46,352
	2 栗・採草・その他	23.90	0
	小計	315.31	46,352
合計	8,356.52	993,766	

平成4年度

とくちの家計簿決算

一人当たりの 町税の内訳

(平成2年国調人口)

区 分	負 担 額
町 民 税	28,306円
固定資産税	26,532
たばこ消費税	3,081
軽自動車税	1,770
鉦 産 税	11
町税負担額計	59,700円

歳 出

決算額50億7,219万9千円

(単位：千円 () は%)

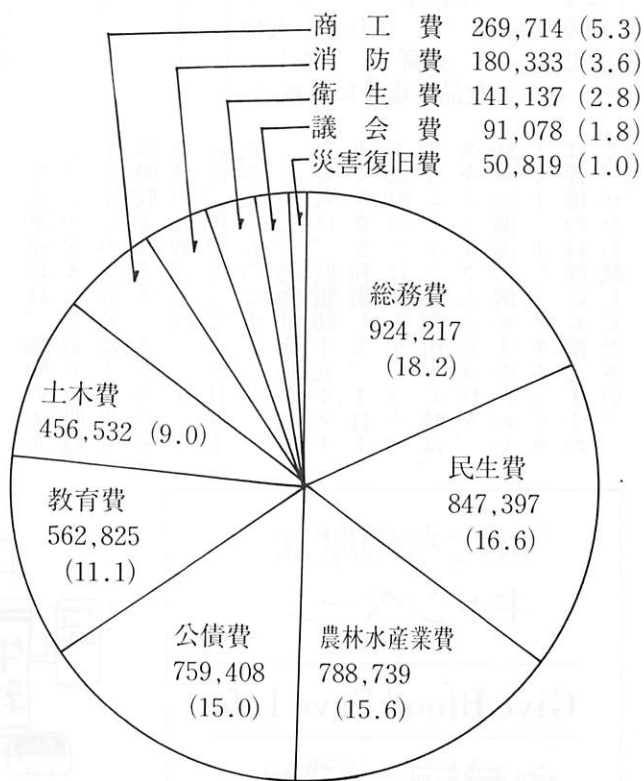

一人当たりの 最近の財政規模の推移

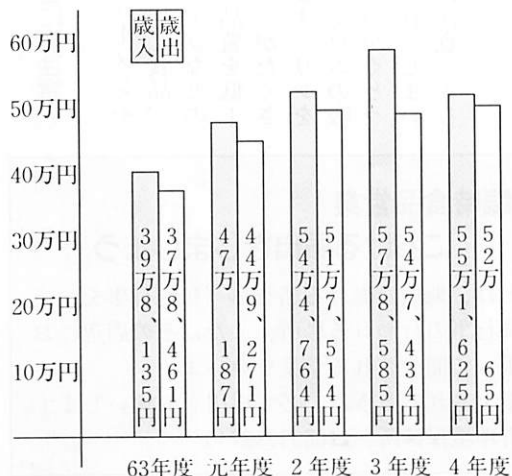

特別会計決算の概要

(単位：千円)

会 計 名	歳 入	歳 出	差引残額
国民健康保険	758,186	705,371	52,815
老人保健	1,115,496	1,124,992	-9,496
住宅資金貸付事業	10,028	8,579	1,449
福祉援護資金貸付事業	1,719	1,717	2
交通共済事業	8,535	4,254	4,281
農業集落排水事業	244,268	221,268	23,000

保健婦
コーナー



誰でもできる

骨粗しょう症三大予防法

(その1)

〜なつてからでは遅すぎます〜

骨折してから後悔するのでは遅すぎます。その気になれば予防は簡単です。

- ①カルシウムを十分にとる。
- ②適切な運動をする。
- ③陽に当たる。

以上この3つです。特に、女性は30代・40代から、こうした習慣を身につけましょう。今月は、三大予防法の中から、カルシウムを十分にとることについてお話ししましょう。

(1)骨にも栄養が必要!

硬い骨が毎日変化しているとは気がつかないでしょうが、骨には骨をつくる細胞とこわす細胞があつて、古くなった部分はいったんこわされて、新しい骨ができます。およそ3〜4カ月すると、まったく新しい骨にかわっています。したがって、骨にも栄養が必要なのです。特に、大切な

のは、骨の基礎をつくるタンパク質とカルシウムなどのミネラルです。そして、これがバランスよく供給されないとしっかりした骨ができません。ですから、いくらミネラルの多い食品をとったとしても、タンパク質が足りないと骨に吸着しません。

(2)1日600mgのカルシウムを!

成人が1日に必要なカルシ

ワカサギ	いわず丸干し(※)
干しエビ	煮干しエビ
しらすほし(※)	サクラエビ
スキムミルク	牛乳
ヨーグルト	チーズ
ごま	小松菜
凍り豆腐	切り干し大豆
ひじき	豆腐

(※)の食品は塩分に注意

ウムの量は600mgですが、全国平均で550mgです。お年寄りになると、全国平均さえとれていません。

(3)牛乳は1日2本、少なくとも1本を!

牛乳200mlには、200mgのカルシウムが含まれており、吸収率がよいので飲めばその半分は吸収されます。チーズやその他の乳製品も同じです。牛乳は、理想としては1日2本飲みたいものです。

しかし、動物性脂肪が気になる人は、低脂肪牛乳やスキムミルクを利用して、1日1本(200ml)は飲みましょう。スキムミルクを利用する時は、スキムミルク大さじ4杯を、200ccの温湯に溶かすのがおすすめです。また、スキムミルクは各種の料理にも使えますので、ぜひお試しください。

(4)リンのとりすぎに要注意!

インスタントラーメンやソーセージなどの加工食品、スナック菓子、コーラなどの清涼飲料水には、品質を低下させないためにリンがたくさん添加されています。リンをとりすぎるとカルシウムの吸収が悪くなり、せっかくとつても体外に排出されてしまいます。とりすぎに注意しましょう。



「はたちの献血」
キャンペーン

Give Blood Save Life

わけ愛、献血。



バザー等臨時食品営業

における届出をしましょう

臨時食品営業とは、地域における諸行事(私的行事を含まない)に付随的に行事の行われる場所、またはその周辺において行事期間に限って開設される営業をいいます。

このような営業をされるときは、必ず届出をお願いします。
問い合わせ 防府環境保健所 ☎0835-23740

20歳の誕生を機会に！ おめでとうの言葉と国民年金……

国民年金



成人、おめでとうございます。大人の仲間入りを果たしたみなさんは、お酒・タバコなども含めて、いろいろなことが解禁になりました。もちろん、大人としてのあなたの責任のうえにおいてです。これからは、あなた自身をご自分の管理をきちんとしなくてはなりません。老後、後悔しないように、国民年金への加入も忘れずに。長い人生の大切なパートナーです。

国民年金とは

国が運営する世代と世代の助け合いの制度です

加入者
若い世代
(20~59歳)
保険料納付

●こんなときに……国民年金

- ①年をとったら (65歳になったら) ……老齢基礎年金
- ②障害の状態になったら ……障害基礎年金
- ③大黒柱が亡くなったら ……遺族基礎年金

年金を受
ける人々
お年寄り
障害者等
年金支給

20歳になったらすべての人が国民年金に加入しなくてはなりません。学生さんも例外ではありません。誰もが平等に満額の老齢基礎年金と障害基礎年金を受けられる可能性と権利を持てるようになるためです。

20歳以上で、まだ国民年金に未加入の人は、すみやかに加入の手続きをしてください。

なお、サラリーマンやOLの人は、厚生年金や共済組合に加入すれば自動的に国民年金にも加入しますので、新たな手続きは必要ありません。

児童扶養手当のありまし

■手当が受けられる人

この制度は、父親がいないか、又は父親が一定の障害にある家庭の児童が、心身ともにすこやかに成長できるように、その児童の母、又は母親にかわって養育する人に支給されます。

ただし、障害福祉年金及び老齢福祉年金以外の国民年金・恩給・厚生年金などの日本の公的年金を受けることができる人には、手当は支給されません。

また、手当を受けようとする人、対象となる児童は、国籍は問いません。

■対象となる児童

0歳から18歳(別に定める程度の障害の状態にある人は20歳)未満で、次のいずれかに該当する児童が対象になります。

- (1) 父母が離婚した後、父親と別れて生活している児童。
- (2) 父が死亡した児童。
- (3) 父が障害の状態(別の定めによる)にある児童。
- (4) 一年以上にわたり、父が法律により拘禁されている

児童。

(5) 父の生死が明らかでない児童。

(7) 沈没した船舶に乗っていた場合、その他死亡の原因となるべき危険に遭遇し、その危険が去った後三カ月以上生死が明らかでないとき。

(6) 一年以上にわたり、父から遺棄されている児童。

(7) 婚姻によらないで生れた児童(父から認知された児童を除く)。

(8) 父がいるのか否か不明の児童。

ただし、里子や、児童収容施設等に入所している児童は対象となりません。また、児童が公的な年金を受けられない場合、又はその児童が父に支給される公的年金給付の額の加算の対象となっていない場合は手当は支給されません。

問い合わせ 町民課福祉係

☎ ② 1 1 1 3 右 2 3 3 1

「町長への提言・要望箱」

設置

町では広く町民の皆さんからご意見をお聴きし、町政に反映してまいりたいとおもいます。ご意見、提案・要望をお受けします。

◎提言箱の設置場所

山村開発センターと役場各支所

◎設置開始

平成六年一月二十日(木)

※用紙は提言箱の設置場所に準備しておりますが、別に用紙の指定はしません。日時、住所、氏名、電話番号をご記入ください。



おめでとう ございます

戸田岸光三郎さん(野谷)
平成5年度全国林業経営推奨行事(林業経営部門)において、特に優秀と認められ、このたび、農林水産大臣表彰を受けられました。

この日は
町役場です

総務課 [10]

総務課は本館二階の裏側にあります。業務内容は、文書受付・発送、庁舎管理、財産の管理(山林、学校、町道等は除く)、財政運営、消防防災、交通安全、自治会、選挙事務、職員の人事管理等を行うために、三つの係で担当しています。

庶務係では

町の事務処理や行政を行うための、条例や規則等の整備、町議会の招集や議案作成の事務、町民の皆さんの生命財産を守るための消防防災関係の事務を行っています。ちなみに消防関係では、消防団員数二百六十余人で、五分団で組織されています。又消防と救急業務を委託しております防

府消防署では、徳地分署に十九人の方が交替で業務にあたられています。自治会関係では、部落自治会のお世話や、各地区の自治会連絡協議会の集合体である、徳地町自治会連合会の事務局を担当し、自治会事業助成、自治会保険の請求などの事務を行っています。又町内から交通事故や犯罪をなくするため関係機関と連携をとりながら、交通安全思想や防犯思想の普及も図っています。

この係では、交通災害共済事業も扱っております。この制度は、不幸にして交通事故に遭われた方がたに、わずかな掛金で見舞金を支給するものです。このほか選挙事務も行っていきます。

財政係では

皆さんのご家庭と同じ、毎日の収入から必要な経費や、将来に備えての貯蓄など、一家の家計をやりくりされていますが、そうした役割が財政係です。町の仕事は収入(町税、国からの地方交付税、国・県補助金、町債など)と支出(投資的経費、物件費、扶助・補

助費、公債費、人件費など)をあらかじめ決め、議会の議決を得て執行します。これを〇〇年度予算といい、年度途中で必要に応じ補正予算を組みます。この係ではそうした予算編成や、財政運営を行います。主に収入に係る事務を行っています。収入の半分を占める地方交付税の算定の基礎資料づくりや、補助事業などの不足分などについて、借入れ(町債)の諸手続きを行ったり、財産管理を行っています。財政係ではこのような仕事をしておりますが、住みよい徳地町建設のために町民の皆さん方の税金を大切に使っています。

町民の皆さんと直接接触して業務を行っていく係ではありませんが、職員の福利厚生や、給与に関すること、人事管理のほか、庁舎管理も行っていきます。以上総務課の主な業務の一部をご紹介しますが、ご理解とご協力を賜りますようお願いいたします。

職員係では



フィルムレポート

農業用 無人ヘリコプター 操縦特訓中!!

12月6日、無人ヘリコプターのオペレーター研修に参加している4人が、山村広場で操縦の実習を行いました。

この無人ヘリコプターは、防除作業の効率化と低コスト化、また重労働から開放される新しい防除機として期待されています。

連合婦人会 高齢者学習講座 を開催

12月14日、山村開発センターで佐波郡連合婦人会主催による、高齢者学習講座が開催されました。

この講座には、徳地町自治会連合会の役員も参加しました。

「高齢者の食事の工夫」と題して、料理実習が、また、午後からは健康講和が行われ、相互の交流も深めました。



船路東地区の ほ場整備事業起工

12月9日、大字船路字船路東で、ほ場整備事業の安全祈願祭が行われました。

式には、県・町をはじめ地元関係者多数が出席し、鍬入れの儀や玉串奉納などを行い工事の安全を祈願しました。

この事業は、面積19ヘクタール、関係戸数50戸で平成9年の完成予定です。

お知らせ

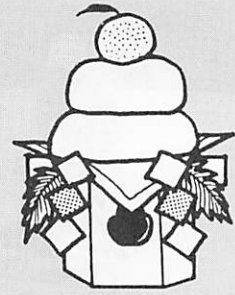

地籍図・地籍簿の 閲覧をどうぞ

平成四年度に地籍調査を実施した、大字堀の一部の地籍図及び地籍簿ができあがりました。

これらの閲覧を次の日程で行いますので、関係者の方は必ず閲覧して、誤りなどないか確認してください。
※閲覧には印鑑を持参してください。

閲覧できる地域
大字堀の一部(才谷、関の一部)

閲覧場所・日程
役場地籍調査室
2月2・3・4・7・16・17・18・19・20・21日
才谷集会所
2月8・9・10日

○関集会所

2月14・15日
時間は9時から16時までです。都合のよい会場へおこし下さい。

問い合わせ

役場地籍調査室
☎②1122 有2355

山口県史第2回講演会 開催

開催日時 平成6年2月26日
(土)13時30分～15時40分

開催場所

下関市竹崎町4丁目5-1
下関市民会館

演題

・弥生のしらべ
山口県に広がる農耕文化の波

・土笛の構造

・弥生の音に魅せられて

聴講料 無料

申込み先 ハガキか電話で

〒753 山口市滝町1-1

山口県企画部県史編さん室

☎0839③4810

「冬の十種ケ峰に挑戦」 開催

募集人員 80人(小学五年生
～中学三年生)

善意	山口県銀行は、昭和11年(1936)に設立された。当時は「山口銀行」として、昭和22年(1947)に「山口県銀行」と改称した。昭和40年(1965)に「山口県銀行」と改称した。昭和40年(1965)に「山口県銀行」と改称した。昭和40年(1965)に「山口県銀行」と改称した。
銀行	山口県銀行は、昭和11年(1936)に設立された。当時は「山口銀行」として、昭和22年(1947)に「山口県銀行」と改称した。昭和40年(1965)に「山口県銀行」と改称した。昭和40年(1965)に「山口県銀行」と改称した。昭和40年(1965)に「山口県銀行」と改称した。

■香典返しの一部として (敬称略)

▽関 益田 恒彦
(亡父 史郎)

▽船津下 木村 寅男
(亡三男 雅生)
▽二ノ宮 橋永 孝一
(亡妻 睦子)
▽上庄方 鳥帽子久子
(亡夫 榮蔵)
▽下藤木 重田 稔
(亡母 ツルコ)

▽一般寄付(敬称略)
▽北野天神裸坊一同 一万円

▽防府警察署 一万円
▽西村 和田岡ナミ 三万円
(百歳の記念に)
▽徳地ライオンズクラブ 一万円

■歳末たすけあい募金へ
(敬称略)
▽徳地ライオンズクラブ 一万円

文芸

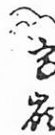

徳地短歌会

第五十八回
山下清司 選

第五〇二回
土井青城子 選

赤木 玉汀
南天をいく粒食べて鳥になる
藤井紅葉子
晴雲を風がひろげて文化祭
原田ヤス子
表彰と言ふ知らせあり鶴日和
赤木 爽月
逝く秋の石見の雨の気短かに
森氏 亜黄
神無月長押にかかる短穂槍

吉松寿恵子
おだやかなの西風に乗るSLの
登りゆく音山を越え来る
藤田 高枝
整然と回天の碑石並びる鳥
のまひるの潮風をさく
坂本 禎子
ひそやかなの骸となる黄の蝶
の動かぬ翅のいまだ美し
藤井 和子
クレーン車に吊りおろされる
巨石を見詰める庭師の眼鏡し



ゴギョウ

国の教育ローン受付中

国民金融公庫では、入学時の学校納付金や受験費用、在学中の学校納付金、また、住居にかかる費用などを対象とした、「国の教育ローン」の受付を行っています。

制度の概要

- 利用できる方** 大学や高校、各種学校などに入学・在学される方の保護者または本人
 - 融資額** 学生・生徒一人につき150万円以内
 - 返済期間** 8年以内(交通遺児家庭および母子家庭については、1年の延長が可能)
 - 据置期間** 在学期間以内(最長4年)
 - 返済方法** 毎月元利均等返済(ボーナス併用払いもあり)
 - 保証** (財)教育資金融資保証基金または保証人
- 問い合わせ**
〒753山口市中央5丁目2番47号
国民金融公庫山口支店 ☎0839②3660

第32回山口県身体障害者 体育大会入ローガンの募集

山口県では、毎年開催している身体障害者体育大会の、大会スローガンを募集します。

募集期間 2月28日までに
作品の内容 未発表で、身体障害者のスポーツ大会にふさわしいもの

応募方法 町民課福祉係に備え付けの応募用紙、又は官製ハガキで、スローガン、住所、氏名、年齢、職業又は学校名、学年、電話番号を明記のこと

送付先

〒753山口市滝町1-1
山口県民生部障害福祉課内
山口県身体障害者体育大会
運営委員会
☎0839③2765

一級、二級技能士課程 通信訓練受講生募集

訓練科目

- 一級 機械加工・配管ほか
- 二級 機械加工・仕上げ・配管ほか

受講資格

実務経験のある方
(二級は実務経験無でも可)

訓練期間

標準1年(いつで

も受講できます)

受講料

- 一級 8,240円
- 二級 6,180円

特典

技能検定の学科試験免除
申込み・問い合わせ

〒753山口市大字矢原字
花ノ木1284-1
山口職業能力開発センター
☎0839②1948

パソコン プログラミング講習会

①パソコン(ロータスソフト)
開催日時 平成6年2月5・

- 6・11・12日の4日間
- 5・11日 8時30分～17時
- 6・12日 8時30分～12時30分

受講内容

表計算、グラフ作成、データベース作成技法

受講料 4000円(テキスト代含む)

定員 15人
②M・Cプログラミング基礎

開催日時 平成6年2月19・
20・26・27日の4日間

土曜日 13時～17時
日曜日 9時～17時

受講内容 MC概論プログラ
ミング基礎、簡単な課題の
プログラミングと加工

～1月10日は「110番の日」～ 110番あなたを守る ホットライン

110番は、あなたと警察を結ぶホットラインです。
110番は、あわてず、あせらず、落ち着いて、早く、
はっきりと正しくかけましょう。

問い合わせ 防府警察署 ☎0835⑤0110

編集後記

あけましておめでとう
今年もご愛読のほどよろしく
お願いします。 ございます

▼表紙の写真は、西川の桑原祥次さんが飼育しているミニチュア・シュナウザーです。細くて長い顔の白い口ひげやまゆ毛が印象深く、精悍なイメージで、威厳が備わっているように感じられます。しかし、性格は案外お人よしで、短い尾を振り、人にもよくなつくそうです。

▼表紙の「迎春」は伊藤町長の書です。

町の人口(11月末現在)

	前月対比	
世帯数	3,250世帯	-5世帯
人口	9,779人	-15人
男	4,664人	-12人
女	5,115人	-3人
自然増減	-8人(出生2人・死亡10人)	
社会増減	-7人(転入11人・転出18人)	
	資料…住民基本台帳調べ	

受講料 4000円(テキスト代含む)
定員 10人
申込み・問い合わせ
往復ハガキに希望講習名、住所、氏名、年齢、職業、電話番号を記入のうえ、①の講習は1月25日、②の講習は2月10日(必着)までに
〒745徳山市下馬屋16
311 山口県立東部高等
産業技術学校
☎0834②2233

暦・こよみ

● 1月は固定資産税4期・国民健康保険税7期の納期です。※忘れずに納めましょう。

日	月	火	水	木	金	土																																
<ul style="list-style-type: none"> 行事は予定ですので変更になることもあります。 病院名は日曜、祝日在宅医です。 内科・小児科は日曜・祝日も防府休日診療所 24-4172です。 石油店名は日曜開店スタンドです。 																																						
<p>〓とくちアラカルト 町内の交通事故発生状況です。(平成4年 県警察本部「交通統計」による)</p> <table border="1"> <tr> <td>総数</td> <td>(内)歩行者</td> <td>(内)自転車</td> <td>乗車</td> </tr> <tr> <td>発生件数</td> <td>死者数</td> <td>発生件数</td> <td>死者数</td> </tr> <tr> <td>37</td> <td>4</td> <td>4</td> <td>3</td> </tr> <tr> <td>43</td> <td>4</td> <td>3</td> <td>12</td> </tr> <tr> <td></td> <td></td> <td></td> <td>傷者数</td> </tr> <tr> <td></td> <td></td> <td></td> <td>3</td> </tr> <tr> <td></td> <td></td> <td></td> <td>12</td> </tr> <tr> <td></td> <td></td> <td></td> <td>12</td> </tr> </table>							総数	(内)歩行者	(内)自転車	乗車	発生件数	死者数	発生件数	死者数	37	4	4	3	43	4	3	12				傷者数				3				12				12
総数	(内)歩行者	(内)自転車	乗車																																			
発生件数	死者数	発生件数	死者数																																			
37	4	4	3																																			
43	4	3	12																																			
			傷者数																																			
			3																																			
			12																																			
			12																																			
16	17	18	19	20	21	22																																
<ul style="list-style-type: none"> 村田博愛病院 22-2310 八栄石油 新春子どもフェスティバル (開発センター9:00~) 	<ul style="list-style-type: none"> 母子健康相談 (保健センター13:30~) 	<ul style="list-style-type: none"> 英会話教室 (開発センター19:45~) 心配ごと相談(法律) (町社協10:00~) 	<ul style="list-style-type: none"> 1歳6か月児健康診査 (保健センター13:00~) 3歳児健康診査 (保健センター13:30~) 	<ul style="list-style-type: none"> 寝たきり者等訪問 (出雲地区9:00~) 	<ul style="list-style-type: none"> 寝たきり者等訪問 (島地区9:00~) 	<ul style="list-style-type: none"> 成人の日 防府胃腸病院 22-3339 成人式 (開発センター9:00~) 																																
23	24	25	26	27	28	29																																
<ul style="list-style-type: none"> 森下外科整形 外科医院 24-0500 武石石油 		<ul style="list-style-type: none"> 英会話教室 (開発センター19:45~) 心配ごと相談(行政) (町社協10:00~) 	<ul style="list-style-type: none"> 不用大引き取り (本庁・各支所8:30まで) 																																			
30	31	2/1	2	3	4	5																																
<ul style="list-style-type: none"> 山縣病院 22-0246 土井石油 		<ul style="list-style-type: none"> 寝たきり者等訪問 (八坂地区9:00~) 英会話教室 (開発センター19:45~) 心配ごと相談(年金) (町社協10:00~) 	<ul style="list-style-type: none"> 寝たきり者等訪問 (出雲地区9:00~) 	<ul style="list-style-type: none"> 寝たきり者等訪問 (役場地籍調査室9:00~) 	<ul style="list-style-type: none"> 寝たきり者等訪問 (島地区9:00~) の 関 覧 (役場地籍調査室9:00~) 																																	
6	7	8	9	10																																		
<ul style="list-style-type: none"> 岡医院 22-0037 南ナカシマ 	<ul style="list-style-type: none"> 寝たきり者等訪問 (申・島地・柘野地区9:00~) 	<ul style="list-style-type: none"> 英会話教室 (開発センター19:45~) 心配ごと相談(交通事故) (町社協10:00~) 	<ul style="list-style-type: none"> 籍 簿 の 関 覧 (才合集会所9:00~) 	<ul style="list-style-type: none"> 寝たきり者訪問 (柘野地区9:00~) 																																		