



## 主な内容

- 2/3 徳地フェスティバル'94
- 4 子どもの肥満を考える
- 5 秋の農作業賃金標準額\*
- 6/7 保健婦コーナー
- 8 教育委員会だより
- 9 国民年金\*
- 10 有害鳥獣駆除と放鳥について\*
- 11 社会を明るく運動募金のお礼\*
- 12 フィルムレポート
- 13～15 お知らせ
- 16 こよみ





日時 11月6日(日)

ふるさと

徳  
フェ  
ハム

歌謡ショー・サッカーPK大会・木材加工品フェア・バーベキュー・農林

メインイベント

せしモニー  
10:30~



ももつじ人間  
大集合!

TV  
キャラクターショー  
カクレんジャー  
10:00~  
13:00~

歌謡ショー  
11:00~  
14:30~  
ゲスト 結城 愛  
頼田有梨

FUWA FUWA  
トランポリン  
みんなで  
あそぼう!

▼成人病予備軍といわれる▲

# 「子どもの肥満」を考える

子どもの肥満が増えている……。文部省の学校保健統計調査によると、昭和五十二年には、どの年齢層（六〜十四歳）でも二〜六パーセントだったいわゆる肥満児が、最近では一割を占める年齢層が表れました。

ではなぜ子どもの肥満が増えているのか、また、子どもの肥満のどこに問題があるのかなどを、子どもを取り巻く環境の変化を踏まえながら考えてみましょう。

肥満増加の主な原因は二つ。一言でカロリーのとり過ぎそれは、カロリーのとり過ぎ といいますが、これをさらに詳しくみてみると、「カロリー

」の高い食品のとり過ぎ」と「食事回数増加」に分けることができます。つまり、質・量ともに増えているのです。

例えば、子どもの好きなスナック菓子一袋で、大人が一食にとるカロリーが摂取できてしまいませう。また、食事回数の増加は、塾通いなどで間食をとる子どもが増えており、その結果、食事回数が増え、しまっているというのが現状です。

一方、子どもの運動不足の背景には何があるのでしょうか。空き地など遊ぶスペースが少なく、外で遊ばなくても家で中々十分に

楽しめるものがあること、遊び時間がとれないほど「忙しい子ども」が増えたことなどが挙げられます。

こうしてみると、子どもの肥満の原因は、一種の社会現象といえるかもしれません。

## 子どもの現在・未来にさまざまな問題を抱える

あなたは知っていますか。子どもの肥満は、そのままほうっておくと七〜八割が大人の肥満へと移行するといわれていることを。そして、これらの人は糖尿病や心臓疾患などの成人病を高い確立で引き起こすことを。肥満の子どもの「成人病予備軍」といわれるゆえんはここにあります。

それだけではありません。肥満は、子どもの精神的な問題をも引き起こします。太っているとこの精神的な重圧は、大人が考える以上に子どもの心に重くのしかかります。友達にからかわれたり、劣等感をもったり。そのことで孤立的になり、「子ども同士、もまれて育つ」という人間関係の形成にとって大切な時期を逸してしまうことがあります。そのうえ、孤立することで友達と外で遊ぶ機会が減り、一層運動不足になるという、肥満が肥満を増長させる悪循環に陥ります。

子どもの肥満は、子どもの現在にも、未来にも、さまざまな問題を抱えているのです。

※ここでいう肥満児とは、性別・年齢別に身長別平均体重を求め、その平均体重の二〇パーセント以上の児童を指します。

子どもの大好きな食べ物は何カロリー？



ポテトチップス1袋 約504Kcal



アイスクリーム 約150Kcal



ショートケーキ 約320Kcal



カップラーメン 約440Kcal

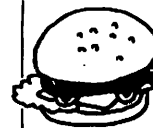

ハンバーガー 約256Kcal

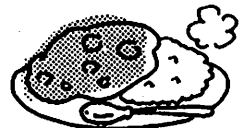

カレーライス 約616Kcal



カツ丼 約832Kcal



オムライス 約665Kcal

注) およそのカロリーを示したもので、製品、メーカーにより違いがあります。



## 平成6年 秋期農作業賃金標準額

作業名	単位	説明	標準額
一般作業	男 1日	8時から17時まで	7,000円
〃	女 1日	〃	5,500
稲刈り バインダー	10a 当り	機械持参 (結束紐代込み)	10,000
コンバイン	〃	機械持参 (周り刈り含む)	21,000
脱穀 ハーベスター	〃	機械持参 (藁切り含む)	12,500
粃すり	60kg		600
乾燥調整	〃	18%以上	1,500

◆休憩は昼1時間のほか、午前、午後15分とする  
◆昼食は本人持参とする



## 秋の農作業賃金

### 標準額

徳地町農業委員会では、秋の農作業賃金の標準額を次のとおり決定しました。  
この表は、町全体を見通しての標準額ですから、それぞれの地域で農地や労働の状況に合わせ、適宜補正して利用してください。

## 秋の行楽期を無事故で

行楽シーズンの到来です。例年この時期には、開放感からくる気の緩みや、遊びの疲れなどから、思わぬ事故が発生しています。気を引き締めて安全運転に心がけ、快適なドライブを楽しみましょう。

- 無理のない計画を立てましょう。
- 道路交通情報を活用しましょう。
- スピードを控え、安全な速度で運転しましょう。
- 対向車線へのはみ出しに注意しましょう。
- 車に乗ったらシートベルトを確実に締めましょう。
- 早め点灯を心がけ、周囲に自分の存在を知らせましょう。

道路情報センター

☎0839-22-6622

防府警察署

☎25-0110

10月は  
町県民税3期と  
国民健康保険税  
4期の納期です



この税金あなたの税金がいそいそ



□座振替の方は入金を  
忘れないでネ。

入選の「広口花器」と杉井さん



## 麻生の杉井さん 県美術展覧会に入選

第四十八回山口県美術展覧会が九月に行われ、これに出展した大字岸見字麻生の杉井杉陽さんの陶芸「広口花器」が見事入選しました。  
この展覧会には、県内から六百九十四点の出品があり、入賞、入選作品百十五点が決り、県立美術館で展示されました。  
杉井さんはこれまでに、第十二回西日本アマチュア陶作展で金賞、また今年四月に行われた第九十一回九州・山口陶磁展でも釘彫瓦当文壺が入選しております。





# 成人病予防のための

## 食生活指針

(その7)

### 6 食物繊維で

#### 便秘・大腸がん予防

○野菜・海藻を

たっぷりと

食物繊維の多い野菜、海藻などを十分摂取すれば、便秘のほか大腸がん、虚血性心疾患、糖尿病などの成人病の予防に役立ちます。

食物繊維が体によいのは、次のような理由によるものです。

- ①腸のはたらきを正常に保ち、便通をよくする。
- ②便が腸内にある時間を短くし、発ガン物質に腸がふれる機会を減らし、有害物質の排泄を助ける。
- ③インスリンの節約効果があるため、糖尿病患者によい。
- ④血中のコレステロールを正常にし、高すぎる血圧を下げる。

⑤コレステロール胆石や大腸がんの発生を抑える。

このように健康を保つために重要な役割をする食物繊維ですが、摂取量が減少しているのが問題です。これは、米、麦、豆などの穀類やいも類の摂取量が減ったためと思われる。

食物繊維は主に、未精製の穀類、豆類、種実類、いも類、野菜、果物、海藻、きのこなどに多く含まれています。また、食物繊維には水溶性と非水溶性とがあつて、それぞれ役割もちがいます。いろいろな食品からまんべんなくとることが大切です。

※水溶性(水にとけるもの)

海藻やジャムなどに含まれるヌルヌルしたもの  
※非水溶性(水にとけないもの)  
野菜や果物などを食べていてたまに口の中に残るスジ状のもの

### 健康づくりのための運動 実践講習会(はつらつ教室)

健康づくりを推進するために、自分一人ではなかなか運動ができない方、仲間といっしょに体を動かしてみませんか。

また、すでに運動をしている方も、一緒にいかがですか。

- 受講資格** おおむね40歳以上69歳までの方で、3日間参加できる人
- 定員** 30人(先着順で定員になり次第締め切ります)
- 受講料** 無料
- 開催日** 11月14日(月)・11月21日(月)・11月28日(月)
- 開催時間** 9:00~11:45
- 開催場所** 町民体育館・保健センター
- 開催内容**
- ・体調、健康、体力チェック
  - ・自分にあった歩行
  - ・家でもできる体操
  - ・運動の継続に向けての話し合い等
- 申込期限** 10月31日(月)
- 問い合わせ・申込先**  
保健センター ☎52-1114  
有2345

※申し込みされた方には、後日詳しいご案内をお送りします。

### 小児マヒ生ワクチンの投与

- 対象** 生後3カ月~48カ月(4歳)までの子で1回目、2回目の投与を受けていない子。
- 注意**
- ※ 投与の30分前後は飲食させないでください。
  - ※ 当日は体温を測り、予診票を記入のうえ押印し、母子健康手帳とともに持参してください。

#### 日程

実施月日	会場	時間
10月25日 (火曜日)	柚野公民館	9:10~9:20
	八坂公民館	9:50~10:20
	島地公民館	10:50~11:10
	串公民館 保健センター	11:30~11:40 13:30~14:20
10月31日 (月曜日)	保健センター	14:40~15:30

# 医療機関での検診 (胃がん・子宮がん・乳がん)が始まります

～新たに希望される方を受付中～

	胃がん検診	子宮がん検診	乳がん検診
対象者	・40歳以上で8～9月の集団検診及び6月の人間ドックを受けておられない方	・30歳以上の女性で8～9月の集団検診及び6月の人間ドックを受けておられない方	・30歳以上の女性で6月の人間ドックを受けておられない方
検診期間	10月11日(火)～11月30日(水)		
町が委託している医療機関	徳地町内3医療機関及び防府市内22医療機関	防府市内6医療機関	徳地町内全医療機関及び防府市内19医療機関
(※いずれの検診も県立中央病院は除きます)			
検診料金	1,500円	頸部 700円 頸部・体部 1,500円	400円
(※いずれの検診も、70歳以上の方と町県民税非課税世帯者の方は無料です)			

◎ これまでに申込まれた方には、受診票等をすでに送付しました。  
新たに希望される方は、保健センターへお申込みください。

☎52-1114 有2345

10月は

## 「迷惑犬一掃月間」です

### わんちゃんしつけ教室開催

放し飼い、むだ吠え等正しい飼い方をしていないため近隣迷惑となっている犬が増加しています。

このため、動物愛護の観点から、健康管理も含めしつけ教室を開催します。

**開催日時** 平成6年10月30日(日)  
午前9時から12時

**開催場所** 防府市駅南町 防府環境保健所

**内容** ・わんちゃんしつけ教室(講義、実習)  
・わんちゃん健康教室(講義)  
・わんちゃん相談コーナー

**問い合わせ** 防府環境保健所 ☎22-3740

## 献血のお願い

- とき 10月21日(金)
- ところ ・徳地町役場前 9:30～12:00  
・三協ビルド(株)前 13:30～15:00

### 健康を贈る優しい心、献血!

献血は、皆様の御理解と御協力、そして何より患者さんのことを思いやる優しい心に支えられております。

今回の献血は、200ml献血、400ml献血が行われます。

元気なあなたの献血をお待ちしています。

※ 献血された方には、肝機能、コレステロールなど6項目の検査サービスがありますので、健康管理にお役立てください。

※ 問い合わせ先

保健センター ☎52-1114 有2345



# 情報化社会に対応する

— コンピューターを使って学習 —

教育委員会だより



コンピューターって楽しいよ — 堀中 —

二十一世紀を目前にして、現在の社会は情報化・国際化・高齢化とその姿を大きく変化させています。そういった中で、学校教育も激しい社会の変化に主体的に対応できる児童生徒の育成が急務となっております。

今、徳地町では大きく変化していく情報化社会に対応していくため、小・中各学校にコンピューターを設置して、児童生徒の学習を進めています。

現在本町では、平成六年度末までに小学校で三十七台（一学校一教室、四人に一台の割合）中学校で六十八台（一学校一教室、二人に一台の割合）のコンピューターが導入される計画になってい

ます。

また、現在、三谷小学校では平成六・七年の二カ年にわたって文部省から「山口県へき地教育研究校」の指定を受け、極小規模校でのコンピューターによる情報教育のあり方を研究しています。

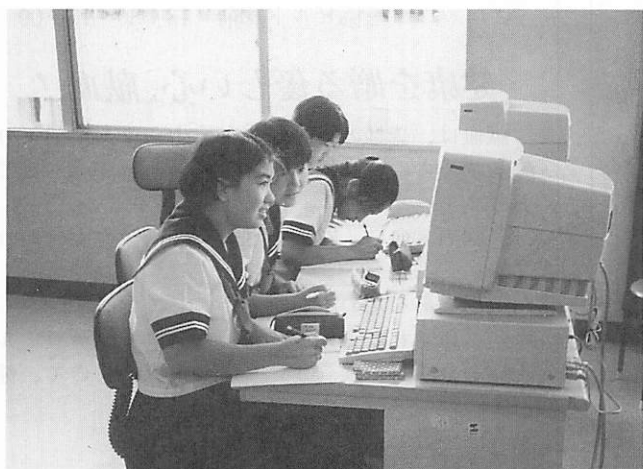

数学の授業で — 堀中 —



マウスを使って検索 — 三谷小 —



国民年金にご加入の自営業者の皆さまへ

国民年金



# 国民年金の上積み年金＝国民年金基金 に加入しませんか

サラリーマンの方は月額20～25万円程度の年金となっておりますが、自営業者の皆さまの国民年金（老齢基礎年金）は、ご夫婦で12万円程度となっております。

自営業者の皆さまには、新たに国民年金基金に加入することにより必要な年金を上積みすることができます。国民年金と国民年金基金のセットでサラリーマン並みの年金を確保して、安定した豊かな老後を実現しましょう。



## 国民年金基金は、「国民年金法」に基づく自営業者のための公的制度だから安心！

そのほかに、税制上の優遇措置などのメリットがありますので紹介します。

### 受け取る年金、支払う掛金の 両方に税制上の優遇措置が

これぞ公的年金のメリット。受け取る年金には「公的年金等控除」が適用され、扶養配偶者のいる65歳以上の方で収入が年金だけの場合、およそ320万円まで所得税がかかりません。また、掛金も全額「社会保険料控除」の対象となり、所得控除が受けられます。

### 加入後でも事業状況に応じた 掛金の調整ができます

加入後、事業状況に応じて加入人口数を増減することにより、掛金を調整できるものは大きな特徴で、自営業者の年金としてはうってつけです。万一、掛金を納められなくなっても、納めた分は必ず年金として支給されますので確実な老後保障につながります。

問い合わせ 町役場町民課国民年金係 ☎52-1113 有2331

## 契約書や遺言書など重要な書面は 法律の専門家「公証人」が 作成する公正証書で

- 公正証書は公証人が作成した公文書であり、強い証拠力があります。
- 金銭等の支払いを約束し、債務者が強制執行に服することを予め認諾しているときは、その公正証書により直ちに強制執行することができます。
- 遺言を公正証書にしておけば、家庭裁判所の検認手続きなしに遺言の内容が実現できます。
- 公正証書の原本は、公証役場に保存されますから、改ざん・紛失の心配がなく、また秘密も保てます。

詳しいことのお問い合わせは、防府公証人役場 ☎21-8780、又は法務局まで。

## 11月6～12日は 「年金週間」です

わが国は、世界に類をみない速さで高齢化が進んでいますが、このような状況にあっても、揺るぎない年金制度でなくてはなりません。

そのためには、住民の皆さん一人一人が、年金を身近で大切なものとして考え、年金制度を積極的に支えていこうという気持ちをもっていただくために、毎年11月6日から12日の1週間を「年金週間」として設定しています。

この間、年金に関係する各種行事が、全国一斉に実施されます。

山口県では、11月10日(木)山口市民会館で「山口県社会保険大会」が開催されます。

年金を自分自身の老後の問題として認識し、将来無年金者とならない意味でも、皆さん自ら年金について考えてみましょう。



# 有害鳥獣駆除と

## 放鳥について

国や県では、調和のとれた狩猟、自然保護、種族保存の方針にそって、さまざまな施策を行っています。

今年、北浦地方に生息する日本鹿の捕獲を大幅に緩和しました。一方、徳地町内にも秋・冬期に出没する月の輪ぐまは全面的に捕獲禁止となりました。また県では、今年からヤマドリ放鳥計画を立てております。

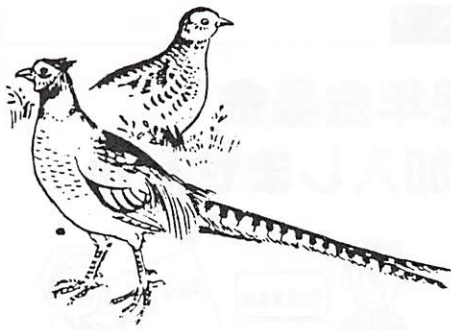

徳地町では、九月十九日に県より配布を受けたキジ一四〇羽を、伊賀地、深谷、日暮休猟区へ放鳥しましたが、この放鳥事業にご理解を賜りたいと思います。

有害鳥獣としては、町内ではイノシシが最も多く、その外カラス、野猿、うさぎ等が駆除の対象のようです。イノシシによる農作物や造林木に被害が拡大する恐れのある場合、猟友会(役場林務課内)に駆除要請をして頂ければ、地元猟師さんと話し合いのうえ、駆除することができます。

徳地町駆除対策協議会(林業事務所、農協、共済組合、森林組合、役場、猟友会)では、一年に一回会議をもち、駆除計画を策定し、被害の防止と環境保全に努力をします。

駆除等についての問い合わせは、役場林務課にお願いします。

☎ 1116 有 2261

## 私たちの暮らしを守る保安林

### ■私たちの故郷を守っている 保安林をご存じですか？

Q：保安林って何？

A：水を育くみ、災害を防ぎ、人々に安らぎを与えるなど私たちの暮らしに重要な役割を果たしている森林のことです。

Q：保安林に指定されるとどんな特典がありますか？

A：1. 税金が免除されたり減額されたりします。  
2. 普通林よりも高率の造林補助が受けられます。  
3. 災害が発生した場合、普通林よりも優先的に復旧されます。

Q：保安林に指定されるとどんな制限がありますか？

A：保安林を森林以外の目的に使おうとすれば森林法による厳しい制限があります。これは、森林の乱開発を防ぎ緑を守るためです。

しかし、通常の伐採などでは森林法に基づく届出だけで結構です。



然を残してあげる事は私たちの役目であり責任ではないでしょうか。どうか保安林に対するご理解をいただき森林保全にご協力ください。

保安林についてのご質問やご希望がございましたら、防府林業事務所、又は町役場林務課までおたずねください。

• 防府市駅南町13-40

防府林業事務所 ☎ 22-1071

• 町役場林務課 ☎ 52-1116

あなたの身近な緑は大丈夫ですか。一度破壊された緑は元に戻りません。未来を築く子どもたちに自



## 10月は「高年齢者雇用 促進月間」です

### ■高年齢者を活かす職場に!

本格的な高齢化社会の到来を迎え、21世紀に向けて活力ある社会の維持発展を目指し、高年齢者が安心して生活を送れるようにするためには、高年齢者の高い就業意欲と長年培われた技能・経験が活かされるような社会の実現を図る必要があります。



このため、事業主の皆様方には、60歳定年を基盤とした65歳までの継続雇用を進めていただくとともに、一人でも多くの高年齢者が、その能力に適した働く場を得られますよう御協力をお願いいたします。

ハローワーク防府

## 「山口県最低賃金」が 改正されました

山口県内で働くすべての人に適用される最低賃金が、平成6年10月1日から、次のように改定されました。

■1日 4,568円 ■1時間 573円

詳しいことは山口労働基準局 ☎0839-22-1144 又は最寄りの労働基準監督署まで。

## 社会を明るくする運動 募金のお礼

第43回社会を明るくする運動の月間に当たり、更生保護婦人会より募金をお願い致しましたところ、町民多数の皆様方のご理解あるご芳志を頂きまして誠に有難うございました。

ご寄付くださいました浄財は募金の趣旨に基づきまして、更生保護事業並びに青少年非行防止活動や子供会育成強化活動等幅広く有効に使わせて頂きます。なお今年度も社会を明るくする運動の標語を小・中・高の児童生徒から募集し特選作品を、町内14校の通学路に立看板を作り設置することにしました。

### 《募金の報告》

募金の総額	1,093,724円
募金の使途	
徳地地区保護司会へ	180,000
徳地町補導連盟	80,000
徳地町子供会育成連絡協議会	80,000
県下各更生保護施設	220,000
社明運動生徒標語立看板費	100,000
県更生保護協会基金	50,000
募金活動費	85,000
県更生保護婦人会研修費	100,000
町更生保護婦人会研修費	198,724
合計	1,093,724円

徳地町更生保護婦人会

会長 吉松 トミコ

事業主のみなさまへ

## 労働保険の加入

おすすめですか

労働保険は、労働者を一人でも雇用されますと事業主に加入が義務づけられますが、事業主のみならず、加入はおすすめですか。

### ■労働保険とは 労働保険と雇用保険を合わせた保険です。

労働保険は、労働者が業務上の事由又は通勤途上での負傷、疾病、あるいは不幸にも死亡された場合に被災労働者や遺族を保護するため給付を行うほか、労働者の社会復帰の促進など、労働者の福祉事業も行っています。

雇用保険は、労働者が失業した場合に、労働者の生活の安定を図るとともに再就職を促進するための給付、また失業の予防、雇用構造の改善等を図るための事業も行っています。

なお、労働保険事務組合制度もあり、事業主の労災保険の特別加入、及び労働保険の

事務を事業主に代って行っていますのでご利用ください。

また、未加入の事業主の方は、労働基準監督署、公共職業安定所で加入手続きをお取りください。

また、相談、お問い合わせ等がありましたらお気軽に次の署(所)でお尋ねください。

### 「労働保険

働くみんなの

サポーター」

問い合わせ

防府労働基準監督署

☎22405

防府公共職業安定所

☎223855

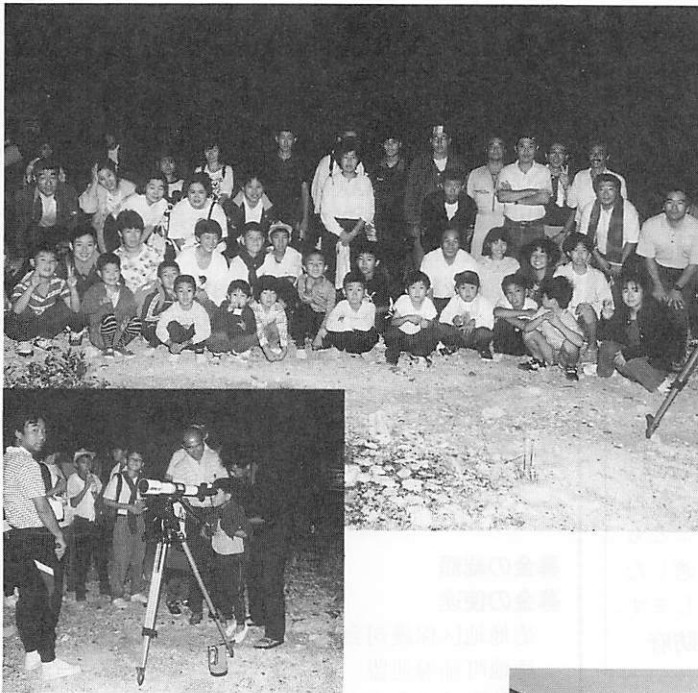

## フィルムレポート

### 石ヶ岳で ナイト・ウォーク

9月30日、石ヶ岳(標高924.3m)でナイト・ウォークが行われました。徳地町子ども会育成連絡協議会が開催したもので、小・中学生や保護者ら55人が参加しました。

19時30分に串中学校グラウンドに集合した参加者は、林道の途中まで車で移動、山頂までの道を約40分かけて到着しました。頂上では、八坂中学校の田邊教諭の指導で天体観察をし、徳山などの夜景を楽しみました。

### 町内の 市内局番が2桁へ

9月20日、町内の市内局番が2桁化になる祝賀セレモニーが、町役場1階ロビーとNTT防府支店を結んで開かれました。

午後0時20分に切替え後、伊藤町長と吉井防府市長がテレビ会議システムを使って記念通話をしました。

デジタル化切替えも完了、今後「テレジョーズ」「テレワイズ」など通話割引サービス。また国際ダイヤル通話も利用できるようになりました。

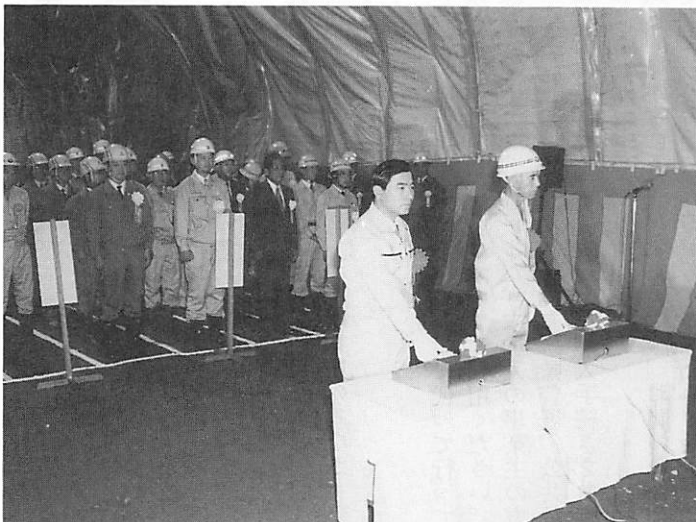

### 国道489号ゆずりは トンネルで貫通式

9月9日、国道489号の北谷と大原西を結ぶ「ゆずりはトンネル」(仮称)の貫通式が行われました。

トンネルは、延長422m、歩道を含めた幅員は9.25mで、平成5年10月着手、平成7年2月の完成予定です。

貫通式には、関係者70人が出席、伊藤町長と石丸防府土木建築事務所長が貫通発破のスイッチを押し、貫通点を通り抜けるセレモニーなどを行って貫通を祝いました。



# お知らせ

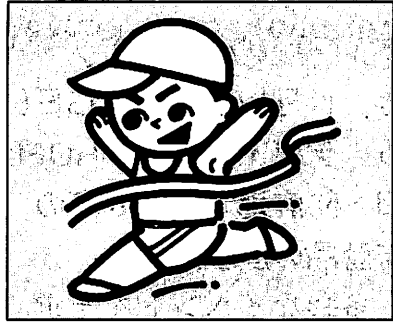

## 参加してみませんか 徳地まきのこ教室

徳地町林業振興推進協議会では、みなさんに正しい「まきのこ」の見分け方等を知ってもらうため「まきのこ教室」を開催します。さわやかな秋の一日、山村広場周辺の山林を散策し、自然に親しみながら自生する野性まきのこを採取してみませんか。

### 開催日時

10月16日(日) 受付9時30分  
から(小雨決行)

### 開催場所

徳地町大字堀字二の宮(山村広場)

参加料 無料

募集予定人員 700名  
申込方法・問い合わせ  
ハガキ又は電話で申込むこと  
(参加者住所・氏名・参加人数・電話番号記入)  
〒747-02 徳地町大字堀 徳地町役場林務課  
☎1116 有2261

## 第36回 中国・四国ブロック 民族芸能大会 開催

第36回中国・四国ブロック民族芸能大会が、10月22日(土)12時30分から、岩国市民会館で開催されます。

中国・四国各県から一団体の地元山口県からは、徳地人形浄瑠璃保存会が出演します。入場は無料です。

### 問い合わせ

山口県文化課文化財保護係  
☎0839③4655

## 自治医科大学入学者 募集

●自治医科大学の主要な特色  
・修学費及び生活費の貸与  
入学科、授業料及びその他  
大学に納付する経費が全て  
貸与されるとともに、全寮  
制で生活費も貸与されるた  
め、経済的な負担がほとん

どありません。  
・貸与金の免除  
卒業後に県知事の指定する  
へき地の公立医療機関等に  
所定の期間(修学資金の貸  
与を受けた期間の2分の  
3)勤務すれば、貸与金の  
返還が全額免除されます。

募集人員 100名

出願期間 平成7年1月6日  
～1月23日必着のこと

### 出願手続・問い合わせ

〒753 山口市滝町1-1  
山口県環境保健部医務総務課  
☎0839③2910

## 県営住宅入居者 募集

山口県では、防府市田島に建設中の県営住宅入居者を募集しています。

### 募集県営住宅名等

- ・所在地 防府市大字田島字遠藤山手
- ・募集戸数 12戸
- ・家賃月額 45,900円
- ・構造間取り 3階建、3DK、駐車場は1戸に1台分有り
- ・入居予定 11月下旬

### 申込資格

①現に同居し、又は同居しようとする親族がある方

②住宅に困っていることが明らかなる方  
③法で定める収入基準に該当している方

現在、県外に住所又は勤務先のある方も、①③の要件を備えている方は申込資格があります。

### 受付期間

平成6年10月11日～10月21日までの9時から16時まで

ただし、土・日曜日を除く  
受付場所  
防府市駅南町13-40  
山口県防府土木建築事務所

### 問い合わせ

・山口県防府土木建築事務所  
建築住宅課  
☎23485  
・山口県土木建築部住宅課住  
宅管理係  
☎0839③3880

## 文芸

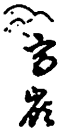

第五十一回  
土井青城子 選

赤木 玉汀  
強運と出てる手相八月来る

宮崎笑桂子  
夾竹桃酒ほど効かぬ置薬

山田 行雄  
青々と杉天をつく大暑かな

熊本 翠月  
三月月の赤く尖れり月見草

有吉 房子  
鳳仙花はじてて吾子の反抗期

## 徳地短歌会

第六十七回  
山下清司 選

原田 沢江  
鈴虫の昨夜鳴きいゝたる辺りとぞ水打ちてやる夕べの苑に

属 知恵子  
今日もまた暑き日ならん朝よりを隣の赤子泣きはじめたり

有近 愛子  
亡き夫よ又逢ひましょとつばやいて精霊舟を水に押し出す

江浪アサエ  
還り来し白木の箱をかき抱き小さくなつてと嘆きし母はも

## じばさんフェア'94

とき 11月12日(土)・13日(日)

ところ デザインプラザHOFU

○山口・防府地域2市6町の  
特産品の展示即売や、  
多彩なイベントを予定

### ■オープン5周年記念「カラオケ大会」 参加者募集

とき 11月13日(日) 10:00~16:00

ところ デザインプラザHOFU特設ステージ

参加料 無料

定員 45名(定員になり次第締め切り)

問い合わせ デザインプラザHOFU

☎25-3700

◆◇ごぞんじですか◆◇

## 検察審査会制度

交通事故や詐欺などの被害にあって警察や検察庁に訴えたが、検察官がその事件を起訴してくれない。このような場合に、その不起訴の処分が正しいかどうかを審査するのが検察審査会です。

検察審査会事務局では、検察審査会の役割を紹介したビデオテープの貸出しもしています。この制度について、もっと詳しく知りたい方は、山口検察審査会事務局(☎0839-22-1330)へお問い合わせください。

## 10月は「里親をを求める運動」月間です。

10月は、「里親をを求める運動」月間として、里親制度に対する理解を深め、新しい里親を開拓するために全国的な運動が展開されます。

里親を希望される方や里親制度を詳しく知りた

い方は、児童相談所か町役場町民課福祉係におたずねください。

中央児童相談所 ☎0839-22-7511

町民課福祉係 ☎52-1113 有2331

## 「国の教育ローン」受付中

国民金融公庫では、6年度後期の学校納付金や来春の推薦入学の入学金などを対象とした「国の教育ローン」の受付を行っています。

### ■制度の概要

- 1 利用できる方 大学や高校、各種学校などに在学中のお子様、来春入学予定のお子様をお持ちの方。
- 2 融資金額 学生・生徒一人につき150万円以内
- 3 利率 年4.4% (平成6年8月現在)
- 4 返済期間 8年以内、在学期間以内での元金措置あり(最長4年)
- 5 返済方法 毎月元利均等返済(ボーナス併用払いもあり)
- 6 使いみち ・在学中に必要な資金(学校納付金、下宿代など) ・入学時に必要な資金(学校納付金、受験費用、教科書代など)
- 7 保証 保証基金又は保証人

問い合わせ

国民金融公庫山口支店 ☎0839-223660

## 「道路交通センサス」

### 調査協力をお願い

建設省、山口県では、全国一斉に自動車の利用状況を調べるための「道路交通センサス」を実施します。

この調査は、5年ごとに実施するもので「皆様の日頃の生活の中で、自動車をどのように使われているか」を調査し、将来の交通対策や道路計画、都市計画などをたてるための基礎資料をつくるものです。

**実施期間** 10月下旬~11月上旬の平日、休日それぞれ1日

**調査内容** 自動車起終点調査(通称OD調査)を行います。

- ・路側OD調査(道路上で自動車を止めて聞き取り調査をします。)
- ・オーナーインタビューOD調査(自動車の所有者を訪問して調査票の記入をお願いします。)

問い合わせ先 山口県道路建設課 ☎0839-33-3709



### 第3回浜村杯 秋穂ロードレース大会

開催日時

11月27日(日) 雨天決行  
8時受付 10時スタート

開催場所

秋穂町 秋穂中学校  
種目及び参加資格

5km、10km、20km

中学生、高校生、一般

参加料

中学・高校生1000円  
一般2000円

参加申込締切

10月25日(火)必着

問い合わせ

〒754-11 秋穂町下村

秋穂町中央公民館内 浜村

杯秋穂ロードレース大会事

務局

☎083984-2132

### 豊かな暮らしを創る 生活講座(宿泊研修)

開催日時 平成6年11月26日

(土)〜27日(日)の2日間

開催場所

山口県婦人教育文化会館

研修対象者

県内婦人グループ又は個人

研修内容

講義やメニュー方式による

学習、グループの交流を取り入れた合宿研修

募集人員 県内女性50人

参加費

材料費 3,800円

宿泊費 5,022円

応募方法

往復はがきに住所、氏名、

電話番号を記入し、押し花

又はちりめんコースを記入

して申込むこと。

申込期限

平成6年11月21日

申込先・問い合わせ

〒753 山口市湯田温泉5

丁目1-1 山口県婦人教

育文化会館・山口市働く婦

人の家

☎0839②2792

### パソコン・ワープロ中級 受講者募集

1 □ータス1、2、3 講習

日時 平成6年11月7・9・

11・14・16・18日の6日間

18時〜21時まで

講習内容

表計算、グラフ作成、デー

タベース作成技法の習得

受講料 4,000円

定員 20名

申込期限 10月31日(必着)

2 ワープロ中級講習

日時 平成6年11月19・20  
日の2日間

(土)8時30分〜16時30分

(日)8時30分〜13時30分

講習内容

帳票計算等の技能習得

受講料 2,000円

定員 20名

申込期限 11月11日(必着)

申込方法 1・2とも往復は

がきに希望講習名、住所、

氏名、年齢、職業、電話番

号を記入のこと

申込先・講習場所

〒745 徳山市下馬屋1

63-1 山口県立東部高

等産業技術学校

☎0834②2233

### '94やまぐち住宅フェア 開催

山口県ゆとりある住生活推

進協議会では、10月に全国的

に実施させる「住宅月間」の

行事の一環として'94やまぐち

住宅フェアを開催します。

開催日時

10月22日(土) 10時〜17時

10月23日(日) 10時〜16時

開催場所

山口市維新百年記念公園内

県スポーツ文化センター

内容 高齢化社会に対応した住生活に関する提案を含んだ、豊かな実感できるゆとりある住生活に関する提案、住宅設備関連機器等の展示、紹介。

入場料 無料

問い合わせ

山口県住宅課住宅企画班

☎0839③3874

### 県立山口博物館の 行事案内

○企画展「サイエンスやまぐち'94」

「星とオーロラ」八坂康

磨、天体写真展」をはじめ、

「全国発明くふうコンク

ル優秀作品展」、「山口県科

学作品展」を同時開催。

日時 11月3日〜27日

9時〜16時

場所 県立山口博物館

観覧料 大人300円、高

大生100円、小

中生50円

○土星を見る会

土星や秋の天体を、県内

最大の屈折望遠鏡で観望し

ます。

日時 11月4・5・6日

19時〜21時

場所 県立博物館天体観測室

定員 当日自由参加

問い合わせ

県立山口博物館

☎0839②0294

### 編集後記

表紙は、秋の交通安全健民運動の一環として行われた、足型作戦の一コマで、9月22日、中央小学校前の横断歩道に、交通安全協会の指導で児童が足型をはり付けたものです。これは、道路を横断する前に一度止まることを自覚させるものです。

### 町の人口(8月末現在)

世帯数	3,266世帯	前月対比	−4世帯
人口	9,668人		−17人
男	4,619人		−7人
女	5,049人		−10人
自然増減	−8人(出生3人・死亡11人)		
社会増減	−9人(転入18人・転出27人)		
	資料…住民基本台帳調べ		

# 暦・こよみ

●10月は町県民税3期・国民健康保険税4期の納期です。※忘れずに納めましょう。

発行 徳地町 編集 徳地町企画課 印刷 イノスミ印刷(株) 毎月5日発行

日	月	火	水	木	金	土																		
<ul style="list-style-type: none"> <li>行事は予定ですので変更になることもあります。</li> <li>病院名は日曜、祝日在宅医です。</li> <li>内科・小児科は日曜・祝日も防府休日診療所 ☎24-4172です。</li> <li>石油店名は日曜開店スタンドです。</li> </ul>																								
<p>とくぢ アラカルト</p> <p>●徳地町の地目別私有地面積です。(平成5年1月1日 県地方課) (単位: ha)</p> <table border="1"> <thead> <tr> <th></th> <th>総面積</th> <th>田</th> <th>畑</th> <th>宅地</th> <th>池沼</th> <th>山林</th> <th>原野</th> <th>雑種地</th> </tr> </thead> <tbody> <tr> <td>徳地町</td> <td>8,683</td> <td>1,459</td> <td>211</td> <td>195</td> <td>—</td> <td>6,587</td> <td>223</td> <td>7</td> </tr> </tbody> </table>								総面積	田	畑	宅地	池沼	山林	原野	雑種地	徳地町	8,683	1,459	211	195	—	6,587	223	7
	総面積	田	畑	宅地	池沼	山林	原野	雑種地																
徳地町	8,683	1,459	211	195	—	6,587	223	7																
		10/11	12	13	14	15																		
		<ul style="list-style-type: none"> <li>○心配ごと相談 (町社協10:00~)</li> <li>○文化財ボランティア養成講座 (町内13:00~)</li> <li>○英会話教室 (開発センター19:45~)</li> </ul>	<ul style="list-style-type: none"> <li>○母子健康相談 (保健センター13:30~)</li> </ul>	<ul style="list-style-type: none"> <li>○あすなる会 (保健センター13:30~)</li> </ul>	<ul style="list-style-type: none"> <li>○盆栽教室 (出雲陶芸ハウス13:30~)</li> </ul>																			
16	17	18	19	20	21	22																		
<ul style="list-style-type: none"> <li>○(有)ナカシマ</li> <li>➕河村外科胃腸科病院 22-7520</li> <li>○きのこ教室 (山村広場9:30~)</li> <li>○徳地町ロードレース大会 (開発センター8:30~)</li> </ul>	<ul style="list-style-type: none"> <li>○高齢者陶芸教室 (出雲陶芸ハウス9:00~)</li> </ul>	<ul style="list-style-type: none"> <li>○心配ごと相談 (町社協10:00~)</li> <li>○歯の健康教室 (保健センター9:30~)</li> <li>○英会話教室 (開発センター19:45~)</li> </ul>	<ul style="list-style-type: none"> <li>○離乳食学級 (保健センター13:30~)</li> </ul>		<ul style="list-style-type: none"> <li>○献血 (町役場前9:30~ 三協ビル前13:30~)</li> <li>○盆栽教室 (串公民館13:30~)</li> </ul>																			
23	24	25	26	27	28	29																		
<ul style="list-style-type: none"> <li>○前田産業</li> <li>➕木村整形外科 38-1181</li> <li>○島地区民親睦体育祭 (島地中学校9:00~)</li> </ul>	<ul style="list-style-type: none"> <li>○高齢者陶芸教室 (出雲陶芸ハウス9:00~)</li> </ul>	<ul style="list-style-type: none"> <li>○心配ごと相談 (町社協10:00~)</li> <li>○小児マヒ生ワクチン投与 (各公民館・保健センター9:10~)</li> <li>○英会話教室 (開発センター19:45~)</li> </ul>		<ul style="list-style-type: none"> <li>○1歳6カ月児健康診査 (保健センター13:00~)</li> <li>○3歳児健康診査 (保健センター13:30~)</li> </ul>	<ul style="list-style-type: none"> <li>○盆栽教室 (八坂公民館13:30~)</li> </ul>																			
30	31	11/1	2	3	4	5																		
<ul style="list-style-type: none"> <li>○八栄石油</li> <li>➕木村脳神経外科・外科 21-5533</li> <li>○自治会連合会球技大会 (町民体育館外8:30~)</li> </ul>	<ul style="list-style-type: none"> <li>○小児マヒ生ワクチン投与 (保健センター14:40~)</li> <li>○高齢者陶芸教室 (出雲陶芸ハウス9:00~)</li> </ul>	<ul style="list-style-type: none"> <li>○心配ごと相談 (町社協10:00~)</li> <li>○英会話教室 (開発センター19:45~)</li> </ul>	<ul style="list-style-type: none"> <li>○マラソン学遊会 (山口方面9:00~)</li> </ul>	<ul style="list-style-type: none"> <li>☑文化の日</li> <li>➕三田尻病院 22-1110</li> </ul>	<ul style="list-style-type: none"> <li>○寝たきり者等訪問 (島地区9:00~)</li> <li>○盆栽教室 (島地公民館13:30~)</li> </ul>																			
6	7	8	9	10	<p>※心配ごと相談</p> <p>10月18日(火)は法律について専門家が相談にお答えします。どうぞお気軽にご相談ください。</p> <p>問い合わせ 徳地町社会福祉協議会 ☎52-0100 有2235</p>																			
<ul style="list-style-type: none"> <li>○武石石油</li> <li>➕防府中央外科胃腸科病院 22-6210</li> <li>○徳地フェスティバル'94 (開発センター周辺9:00~)</li> </ul>	<ul style="list-style-type: none"> <li>○高齢者陶芸教室 (出雲陶芸ハウス9:00~)</li> </ul>	<ul style="list-style-type: none"> <li>○心配ごと相談 (町社協10:00~)</li> <li>○文化財ボランティア養成講座 (町内13:00~)</li> <li>○英会話教室 (開発センター19:45~)</li> </ul>	<ul style="list-style-type: none"> <li>○母子健康相談 (保健センター13:30~)</li> <li>○英会話教室 (開発センター19:45~)</li> </ul>																					