

- 2-3 平成4年度決算
- 4-5 お元気ですか♥保健婦です ほか
- 6-7 みんなの公民館
- 8-9 にこにご通信 ほか
- 10-11 親のかおら版
- 12-15 町税・国民年金保険料納付書等の変更
- 16-17 交通災害共済の加入受付開始 ほか
- 18-19 水道料金の改定 ほか
- 20-21 まちかど・フォト ほか
- 22-25 暮らしの情報いろいろ・お知らせ



心を込めて作っています



心ふれあう在宅福祉!

～老人給食サービス事業～

1月26日(水)、町内全域の高齢のかたなどを対象にした、老人給食サービス事業が行われました。

この事業は、町社会福祉協議会が主体となって、老人給食サービス事業奉仕者の皆さんが、毎月1回、昼食を作り独居老人のご家庭などへ届けているもので、サービスを受けるかたの安否を確認できるという利点もあつて「ふれあい型」の性格を持っています。(20ページのまちかど・フォトでも、関連事業を紹介しています)

広報

あいお



明るい太陽と青い海の町 秋穂

3

No.363

1994年

平成6年

●発行 秋穂町役場

★広報あいおは、地球環境保護のため、再生紙を使用しています。



改修された新館川

認定されました!

総額 57億 1,347万円～

「自然と調和し、いきいきとしたふれあいの町」を将来像とし、地域の特性を生かしたまちづくりを目指して各種の事業を展開した、平成4年度の一般会計と各特別会計の決算が、昨年12月の定例町議会で認定されました。限られた財源の重点的・効果的な配分に徹し、各事業とも順調に行われて、健全財政を維持しました。

一般会計

一般会計決算は、歳入39億1,098万円、歳出38億1,492万円、実質収支は、9,606万円でした。

歳入

歳入では、地方交付税が高い割合を占め全体の39・9%、町税14・4%、国庫支出金9・8%、町債11・9%となっています。町税などの自主財源割合は、17・1%、地方交付税などの依存財源は69・8%、繰越金などその他の財源は13・1%となっています。

歳出

歳出を性質別にみると、人件費や扶助費などの義務的経費が31・8%、投資的経費が43・2%、その他の経費が25・0%となっています。目的別に歳出に占める割合をみると、総務費21・9%、農林水産業費15・1%、教育費13・9%、民生費9・7%となっています。

町づくり

- 道路新設改良事業 1億4,091万円
- 桜タウンあいお整備事業 1億5,534万円
- 環境衛生・清掃事業 6,893万円
- 上水道の整備 1億5,660万円
- 防災施設の整備 2,216万円
- 災害復旧事業 1億1,947万円
- 健康づくりの推進 8,605万円

町づくり

- 疾病予防の推進 1,087万円
- 社会福祉の充実 2億3,789万円
- 児童福祉の充実 1億3,194万円
- 農林業の振興 2,571万円
- 農地事業 1億 695万円
- 農村総合整備事業 1,696万円
- 水産業の振興 2,207万円
- 漁港改修事業 1億 476万円
- 漁港関連整備事業 9,592万円
- 企業立地関連基盤整備事業 7,969万円
- 町縦断遊歩道等整備事業 1億 76万円
- 豊かな心と文化の香る町づくり 2億 909万円
- 外国青年語学指導事業 548万円

町づくり

特別会計

- 社会教育・保健体育事業 9,849万円
- 秋穂町大海総合センター建設事業 1,155万円
- 区集会所整備事業 526万円
- 町役場庁舎建設事業 2億6,901万円

- ★ 国民健康保険特別会計
- ★ 老人保健医療特別会計
- ★ 国指定のヘルスパイオニアタウン第2次事業に取り組み、適切な医療の確保と、いっそうの医療費適正化対策などを行い、制度の円滑な運営に努力しています。
- ★ 国民宿舎特別会計
- 地域の特性を生かした運営により、宿泊・休憩・食堂客といずれも前年度を上回っています。
- ★ 交通災害共済事業特別会計
- 加入者は5,581人で、今後も加入率の向上に努めます。
- ★ 農業集落排水事業特別会計
- 秋穂西地区の供用を4年度から開始しました。また、新たに大海地区で事業に着手しました。



造成が進む住宅団地・桜タウンあいお

平成4年度の決算が

～まちづくりに、

～ 一 般 会 計 ～

【歳入】		【歳出】	
合計39億1,098万円 前年度39億 961万円		合計38億1,492万円 前年度37億 794万円	
町 税	5 億6,267万円	総 務 費	8 億3,396万円
地方譲与税など	9,407万円	民 生 費	3 億6,983万円
地方交付税	15億5,962万円	衛 生 費	3 億7,423万円
国庫支出金	6 億 879万円	農林水産業費	5 億7,646万円
財産収入など	1 億 546万円	土 木 費	3 億9,587万円
繰入金など	3 億1,201万円	教 育 費	5 億2,946万円
繰越金	2 億 166万円	災 害 復 旧 費	1 億1,948万円
町 債	4 億6,670万円	公 債 費	2 億8,701万円
		そ の 他	3 億2,862万円

～ 特 別 会 計 ～

会 計 名	歳 入	歳 出	差 引
国民健康保険	5 億1,542万円	4 億6,175万円	5,367万円
老人保健医療	8 億7,767万円	8 億6,435万円	1,332万円
国民宿舎	4 億5,880万円	3 億9,054万円	6,826万円
交通災害共済事業	726万円	539万円	187万円
農業集落排水事業	1 億8,201万円	1 億7,652万円	549万円



整備が進む漁港関連道

町税の内訳	平成4年度	平成3年度
町 民 税	3 億2,257万円	2 億9,744万円
固定資産税	1 億9,827万円	1 億8,186万円
軽自動車税	1,344万円	1,292万円
たばこ消費税	2,439万円	2,467万円
特別土地保有税	400万円	1,055万円
	5 億6,267万円	5 億2,744万円

お元気ですか



保健婦です

1日の疲れは その日に取り去ろう!

● 快い睡眠は 最良の疲労回復剤!

現代人の多くは睡眠不足がみえます。その原因として、残業や深夜放送などで本来の生活リズムを崩し「夜型人間」が増加していることや生活の利便さを得た代償として運動不足に陥っていることなどが考えられます。また、それに加えて過剰なストレスが眠れない夜を作り出している事実も無視できません。睡眠不足は、疲労を翌日に残して頭と身体の働きを弱め、仕事の効率を下げるだけでなく、家庭生活にも大きな支障を来します。心身の健康にとっても、よくないことは言うまでもありません。

1日の疲れは、その夜の良質の睡眠で翌日に残さないように

眠れない夜のための入眠術

- 読書をする
本は「入眠儀式」として活用できる。なるべく時刻表のような無味乾燥な本がよい。
- 音楽を聴く
軽い音楽も眠りに誘う「催眠剤」。
- 軽い体操をする
布団の中でからだを軽く伸ばしたり、ほくしたりすると、血行がよくなり質のよい眠りを誘う。
- 入浴する
ぬる目の湯にゆっくり入る。
●眠れなくても気にしない
思い切って「眠まで起きていよう」と決めると、いつの間にか寝てしまうことも多い。
- ナイトキャップ（寝巻）をする
多量だと脳が刺激され逆効果。少量なら効果あり。

● シンデレラ睡眠が 理想的!

「シンデレラ睡眠」とは、夜中の12時前に床に就くということ。あのシンデレラ姫にとって12時が人生のターニングポイントとなったように、睡眠の質も12時前に床に就くか否かで大きな差が出てきます。

その理由は、人の眠りにはレム睡眠（体の眠りー浅い眠り）とノンレム睡眠（脳の眠りー深い眠り）とがあり、夜の12時前に眠ると体のリズムの関係で、すぐにノンレム睡眠に入るので、深い眠りが得られることとなります。夜更かしばかりでは疲れがたまるとは。ぜひ、シンデレラ睡眠を実行しましょう。

● 1日の中のレム睡眠とノンレム睡眠

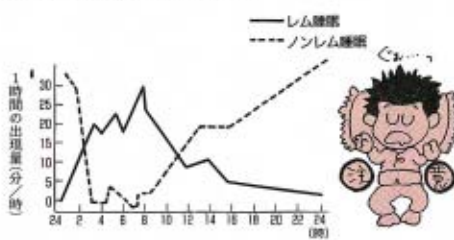

- レム睡眠が不足すると……
頭がだるい。日はさえていても神経がイライラする。
- ノンレム睡眠が不足すると……
からだが重く感じる。思考力が鈍ってぼっとしてしまう。

● 入浴で心身ともに リラックス!

日本人ほどふる好きな民族はいないと言われています。仕事や家事を終えて、ゆつたりと湯につかる時ほど1日の中でホッとする瞬間はないでしょうか。これは、入浴が睡眠に優るとも劣らない疲労回復剤であることを示しています。

入浴に際しては、40℃前後のぬるめの湯に入り長湯しすぎない

1日1回は湯につかり、汗といっしょに心身の疲れを洗い流しましょう。

入浴に際しては、40℃前後のぬるめの湯に入り長湯しすぎないことを示しています。

日本人ほどふる好きな民族はいないと言われています。仕事や家事を終えて、ゆつたりと湯につかる時ほど1日の中でホッとする瞬間はないでしょうか。これは、入浴が睡眠に優るとも劣らない疲労回復剤であることを示しています。

入浴に際しては、40℃前後のぬるめの湯に入り長湯しすぎないことを示しています。

入浴の4大健康効果

温度
血行をよくして新陳代謝を促す。ぬるめの湯なら精神をリラックスさせる。

水圧
全身にサポーターをされたのと同じような状態になり、静脈の血液が心臓に戻るのを助ける。血管を拡大させて血行をよくする。

浮力
体の筋肉は浮力によって重力から解放されてのびのびとする。関節周辺の筋肉も緊張から解放されて痛みなども和らぐ。

抵抗
お湯の中で体を動かすと筋肉が鍛えられ、小さな運動をしたのと同じ効果がある。

上手な入浴の心得

- 食前なら1時間以上前に入浴
- 食後なら2時間以上あとに入浴
- 飲酒後の入浴はつしむ
- 血圧の高い人はぬるめの湯に
- サブンはダメ、ゆっくり入る

食生活改善推進協議会の
おすすめのお味

～夕食の献立 No.2～ 今月は、若い人にもお年寄りにも好まれる献立をご紹介します。

●若鶏の昆布煮

■材料（6人分）

若鶏ぶつ切り ……80g	だし昆布……………20cm
太ネギ……………1本	にんじん……………120g
ぎんなん……………18粒	ごま油……………大さじ2
砂糖……………大さじ4	しょうゆ……………大さじ4
酒……………大さじ6	酢……………大さじ1
水……………2カップ	

■作り方

- ①若鶏のぶつ切りは、よく洗って霜ふりにする。
- ②昆布は、汚れを拭き取り3cmくらいに切る。
- ③太ネギは、2cm長さのぶつ切りにする。
- ④にんじんは、5mmの厚さの花形に切って、塩ゆでする。
- ⑤ぎんなんはゆでしておく。
- ⑥厚手の鍋にごま油を熱して太ネギを炒め、砂糖、しょうゆ、酒、酢を入れてひと煮立ちさせ、鶏と昆布を加えて水をさし、ふたをして強火で煮る。沸騰したら火を弱めて、1時間から1時間半くらい煮込む。
- ⑦汁気が無くなったら、にんじんを加え4～5分煮て火を止める。
- ⑧器に盛り、ぎんなんを散らす。

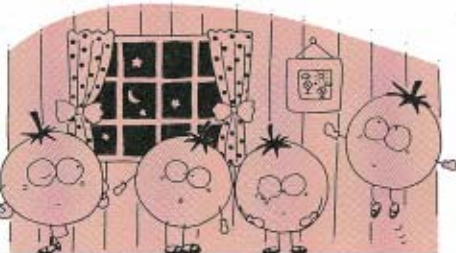

●あま酢あえ

■材料（6人分）

三つ葉……………90g	えのき茸……………1束
もやし……………300g	かに棒……………60g
酒……………大さじ1	

(調味料)

酢……………大さじ2.5	だし汁……………大さじ1
砂糖……………大さじ1.5	塩……………小さじ1/2

■作り方

- ①三つ葉は、5cmくらいのざく切りにして、10秒くらいゆで、冷水にさらして絞る。
- ②えのき茸は根を取り、酒をふっておく。
- ③もやしも根を取り、酢を落とした湯でさっとゆでる。
- ④調味料を合わせて材料をあえる。

糖尿病教室開催！

次の日程で開催しますので、基本健康診査や人間ドックで血糖値の高かったかた、現在治療中のかたやその家族のかたは、ぜひこの機会にご参加ください。

▶日時・講演内容など

3月11日(金)午後1時30分～3時30分

「糖尿病について」

講師 古賀龍彦先生 (山口赤十字病院)

3月18日(金)午後1時30分～3時30分

「糖尿病予防の食事について」

講師 野崎あけみ栄養士

▶会場 中央公民館

▶申込期限 3月4日(金)

▶申込・詳細 保健衛生課 (☎8023・有線5001)

機能訓練ふれあいのつどい

次のとおり開催します。

▶日時 3月16日(水)午後1時30分～3時30分

▶会場 町役場第1会議室

▶対象 脳卒中後遺症や老化などにより、日常生活において介護を必要とするかた (介護者の参加も歓迎します)

▶申込・詳細

保健衛生課 (☎8023・有線5001)

親子のふれあい！親子体操

次のとおり開催します。

▶日時 3月18日(金)午前10時30分～11時30分

▶会場 コミュニティセンター

▶対象 保育園に上がるまでの子どもとその育児者

▶会費 200円

▶申込・詳細

保健衛生課 (☎8023・有線5001)

みんなの公民館

SPORTS · CULTURE · COMMUNICATION

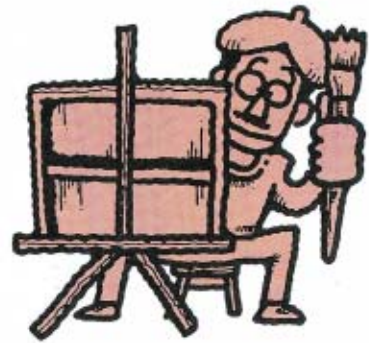

町婦人のつどい

1月30日(日)、中央公民館で、「秋穂町婦人のつどい」が開催されました。

参加した皆さんは、「わが町の高齢者問題を考えよう」をテーマに、4つの分科会に分かれて研修しました。

日ごろ、高齢者問題について、お互いの情報を交換する機会が少ないだけに、参加した皆さんにはたいへん有意義なつどいになりました。

なお、つどいでは次のような意見が出されました。

- ① 老人保健・福祉の情報周知
- ② 近隣での援助体制の充実
- ③ 年老いたときの趣味や友達
- ④ 町の食事サービスについて
- ⑤ お年寄りへの声かけ運動
- ⑥ 高齢者問題への主体的取組



町スキー教室

2月6日(日)、広島県の大佐スキー場で、「第10回秋穂町スキー教室」が開催されました。

今回は、募集と同時に多数の参加希望がありました。先着順で40人の皆さんが参加しました。

朝まだ暗い、午前4時半に町役場前に集合した皆さんは、高まる気持ちを押しさえながらも、ほおを紅潮させていました。

スキー場に到着したのは8時過ぎでしたが、1週間前に降った大雪でゲレンデは最高の状態でした。

初めて参加した初心者にも丁寧な指導があり、講習が終わるころには、ほとんどの皆さんが、きれいなシュプールを描けるようになっていました。



生涯学習のつどい

中央公民館主催の生涯学習講座や自主学習サークルの発表の場として、本年度も「生涯学習のつどい」が、次のとおり開催されます。

生涯学習に関心をお持ちのかたは、ぜひこの機会を参考にしてください。

▼日時 3月13日(日) 午前9時

▼会場 中央公民館

▼内容 演技発表、作品展示、バザーなど

なお、当日は、「社会福祉大会」も同時開催され、皆さんの学習成果が発表、展示されます。

生涯学習講座にご参加を!

中央公民館の生涯学習講座は、心豊かな人づくりを目指して行われています。

しかし、町民の皆さんの生涯学習に対する取組や関心は、年々高まりを見せてはいるものの、学習に参加する年代に偏りがあったり、男性の参加者が少なかったり、まだじゅうぶんとは言えません。

今後、社会の変化に伴って、学習活動はますますその活動の場を広げ、学習ニーズも多様化、

次のとおり行われます。
 ▼日時 4月16日(土) 午後1時30分
 ▼会場 中央公民館
 ▼内容 講演会ほか
 ▼講演者・内容 海原小浜氏・演題「波乱万丈わが人生・思いやりの人生」

生涯学習講座開校式

後日、「生涯学習講座のご案内」を配布しますので、奮ってお申し込みください。
 また、新しい学習講座を開設して会員を募集したいかたは、中央公民館へご相談ください。

高度化が進んでいくものと考えられます。こうしたなかで、皆さんの学習意欲をいっそう高め、自主的な学習活動を積極的に進めていくためには、魅力ある学習講座を開設するとともに、内容を充実させて提供していくことが大切になってきます。
 皆さん、スポーツ、文化、趣味、レクリエーションやボランティア活動などを通して、自分に磨きをかけてみませんか。
 中央公民館では、来年度に向けて新しい講座も開設する予定です。



● 非行をしない

子どもの特徴

研究の結果、非行をしない子どもは、おおむね次のような特徴を持っていると言われている。

- ①子どもが親や家族、先生に対して愛着を持っている。
- ②親や家族、先生に愛着を持っていると、そのこと自体で非行をさせない心理的力が働く。
- ③目標と目標達成の意欲を持っている。

目標と目標達成の意欲を、常に子どもに植えつけておくことが大事なことで、それがあると非行に目が向かない。
 ③未来への明るい展望を持っている。
 例えば、勉強ができない子どもでも何か得意とするところを見つけ、それを長所として伸ばしてやることによって、よい自己イメージを持つことができる。

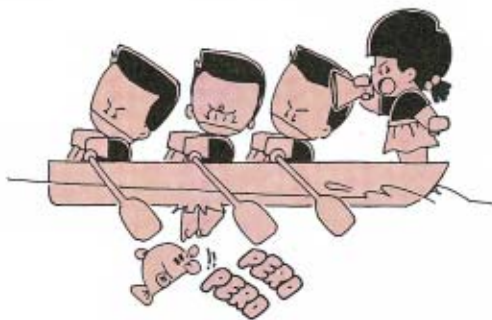

- ④いろいろな活動に、自分を時間的に長く、精神的に深く巻き込ませている。
 スポーツや趣味など、何らかの活動に打ち込んでいる子どもは、非行に走る時間的な余裕もないし興味も起さない。
 - ⑤家族、学校、職場、地域社会などに溶け込み、自分はそのメンバーの一員であることを誇りに思っている。
 学校や地域などに溶け込んでいる子どもは、他のメンバーに迷惑を掛けてはいけないうことで、自分の行動を慎むわけです。
- 以上のことは、これからの非行予防の対策としても、一考を要する大事なことです。

図書室(歴史民俗資料館)に新しい本が入りました

- 炎立つ (巻の2~4) 高橋 克彦
- ファザーファッカー 内田 春菊
- 漱石全集 (第1巻) 夏目金之助
- 野ばら 長野まゆみ
- サムライ達のプロ野球 青田 昇
- わが胸中に政策ありて 橋本龍太郎
- 最後の逃亡者 熊谷 独
- ジーコのリーダー論 ジーコ
- アムリタ (上・下) 吉本ばなな
- 地球を救う大変革 比嘉 照夫

大海分館図書コーナーに新しい本が入りました

- さくら、さくら— おとなが恋して 林 真理子
- 生き残りの戦略 (第1~2巻) 田原総一郎
- B・D・T (掟の街) 大沢 在昌
- 逸見さん報道とガン、今知りたいこと がん問題特別取材班編著
- テレビジョン・シティ (上・下) 長野まゆみ



にこにこ通信

新春囲碁大会 1/16

【成績】(敬称略)
 優勝 安光満範 (中野)
 準優勝 池田武彦 (防府市)
 第3位 福島宏光 (西天田)



新春かるた大会 1/15

【いろはかるたの部】(敬称略)	【百人一首の部】(敬称略)
優勝 金谷 恵 (小3)	優勝 内田貴幸 (小6)
準優勝 三好優香 (小3)	準優勝 杉山真也 (小6)
第3位 小野鈴那 (小2)	第3位 森下 渉 (小5)



いろはかるたの部



百人一首の部

第6回将棋大会 2/11

【小学生の部】(敬称略)	【一般の部】(敬称略)
優勝 縄田正和 (小1)	優勝 浜村正夫 (屋戸)
準優勝 藤田 優 (小4)	準優勝 福島宏光 (西天田)
第3位 横沼 徹 (小6)	第3位 藤田松夫 (祇園町)



小学生の部



一般の部

3月のにこにこ行事

● チャレンジ広場

※サッカーボールけりにチャレンジノ(的目)かけて、誰が正確にけれれるかな?)

▼期日 5日(土)

● にこにこ映画会

▼期日・内容 20日(日)、21日(祝・月)・ドラゴンボールZ (燃えつきろ/熱戦・烈戦・超激戦)

▼時間 午前10時〜午後1時30分(2回上映)

● 工作教室

※竹で作ろうミニがんせきノ
 ▼日時 20日(日) 午後1時30分

▼持参するもの 手袋
 ▼指導 徳光敏宏先生

● 第5回積み木大会

★大型積み木を使って形を競う
 ▼日時 27日(日) 午後1時30分(雨天決行)

▼定員 3人1組、どなたでも(大人も子どもも大歓迎)

▼ルール 当日説明

▼表彰 第3位まで(優勝者へはトロフィー(持ち回り))

▼申し込み 24日(木)までに、電話で申し込んでください。

▼申込・詳細 コミュニティセンター(☎2130・有線2414)

工作クラブ会員募集

コミュニティセンターでは、現在、工作教室で初心者を対象とした簡単な作品作りに取り組んでいます。今回、余暇を利用していろいろな作品作りを楽しみたいかたを募集します。

会員になりたいかたは、3月31日(木)までに、当センター(☎2130・有線2414)へお申し込みください。

マイタウン あいお

み・ん・な・の・ペー・ジ

■募集…あなたの書いた随筆・詩・イラスト・俳句・短歌など、あなたの撮った写真、お宅のお子さん、愉快なご家族などなど。

連絡は町役場総務課庶務係☎2121へ

わが家のプリンセス

渡邊真治さんちのプリンセス



ゆうこ
長女 裕子ちゃん
(1歳・日地)

お兄ちゃんたちに鍛えられて、たくましい女の子になりました。
いつも笑顔で、誰に対しても優しい心を持てる人に育ってください。

(お母さんの恵美子さん)

たこ揚げと豆まき(節分)

～秋穂保育園～

みんなでたこを揚げました!

1月11日(火)、秋中のソフトグラウンドで、園児のみんながたこ揚げをしました。

この日揚げたたこは、各自が工夫を凝らして作ったもので、思い思いの絵も描かれ、立派な作品に仕上がっていました。



悪い鬼を追い払いました!

2月3日(木)、みんなで豆まきをして、鬼を追い払いました。

この日は、各自で作った鬼のお面も披露し、紙芝居を見た後、元気いっぱいに、壁に掛けた鬼のお面目がけて豆を投げつけていました。



税のかわら版

町県民税・所得税
・消費税の申告



固定資産税と
軽自動車税

申告相談の日程

受付時間 午前9時～11時
午後1時～4時

期 日	会 場	該 当 者 ・ 該 当 地 区	
		午 前	午 後
3月1日(火)	町 役 場	日	地
3月2日(水)	第1会議室	中道・花香南	花香北・中津江
3月3日(木)	町 役 場 大海支所	大河内北	大河内南
3月4日(金)		天神町	浜 中
3月7日(月)		北 条	中 条
3月8日(火)		井 南	浜 内
3月9日(水)		小 浜	赤 崎
3月10日(木)		町 役 場 第1会議室	割当日に申告が済んでいないかた
3月11日(金)			
3月14日(月)			
3月15日(火)			

申告はお済みですか？

町県民税・所得税・消費税の申告期限が近づいてきましたが、もう申告はお済みですか。申告は各会場でお忘れなく！

【申告会場】

・町内各会場（日程表参照）
・山口税務署
町内各会場で申告をされるかたは、できるだけ決められた日に、決められた会場で申告してください。

なお、予備日においてになる

かたは、会場の混雑が予想されますので、時間に余裕を持ってお越しください。

山口税務署で申告をされるかたは、3月7日(月)からの週は混雑が予想されますので、お早めにごぞろぞろ！

【申告の期限】

・町県民税・所得税
……………3月15日(火)
・個人事業者の消費税
……………3月31日(木)

確定申告が間違っていたときは…

確定申告書を提出した後で、計算違いなど申告内容に間違いがあることに気付いたり、うっかり確定申告書の提出を忘れていたかたは、もう一度確認してください。

もう一度確認してください。申告内容に誤りがあるときは、それを訂正することができます。また、確定申告しなければならぬのに申告書の提出を忘れていたときは、直ちに確定申告をしてください。

【税額を多く申告していたとき】

「更正の請求」をして正しい税額に訂正することができます。更正の請求ができる期間は、申告期限から1年以内です。平成5年分の所得税の確定申告については平成7年3月15日、個人事業者の消費税の確定申告については平成7年3月31日までとなります。

【税額を少なく申告していたとき】

「修正申告」をして正しい税額に修正してください。修正申告によって新たに納めることになった税額は、修正申告をする日に納めてください。この納める税額には、法定納期

限の翌日から納付する日までの期間について延滞税がかかりますので、併せて納めてください。

【確定申告を忘れていたとき】

直ちに確定申告をしてください。期限後申告によって新たに納めることになった税額は、申告書を提出する日に納めてください。この納める税額には、法定納期限の翌日から納付する日までの期間について延滞税がかかりますので、併せて納めてください。

更正の請求、修正申告、期限後申告の手続きなどについて不明な点は、税務署や税務相談室にご相談ください。

●税に関するお問い合わせは……

- 山口税務署 (☎0839②1340)
- 町役場税務課 (☎8024・有線5011)

●税に関するご相談は……

- 山口税務相談室 (☎0839②2774)
- 町役場税務課 (☎8024・有線5011)

固定資産税

●固定資産税課税台帳

縦覧期間は

4月1日～20日

■縦覧とは・

縦覧とは、課税台帳に登録されている事項（課税額・評価額など）を、事前に関係者のかたにお見せする制度のことです。

縦覧が終わってから、この台帳を基にして、平成6年度の固定資産税が決定されます。

※縦覧期間中は、無料で台帳の写しを差し上げます。なお、縦覧期間後は、閲覧及び評価証明（資産証明）をお取りいただくようになります。（有料）

■縦覧できる人

①所有者（納税義務者）又は所有者と同居の親族のかた

②納税管理人

③所有者から委任を受けたかた

■縦覧に必要なもの

・印鑑

・法人の台帳を縦覧されるかたは、縦覧に来られるかたの印鑑と委任状若しくは社印

■縦覧場所

・町役場税務課固定資産係

■価格などに不服のある場合

価格などに不服のある場合には、秋穂町固定資産評価審査委員会に対して、縦覧期間の初日からその末日後10日までの間（4月1日～30日）に審査の申し出をすることが出来ます。

なお、その期間を過ぎると、基準年度の翌年度及び翌々年度に、地目の変更や家屋の新増築などの事情がないかぎり、審査の申し出をすることができません。

軽自動車税

廃車や名義変更は4月1日まで！

軽自動車税は、4月1日現在に、軽4輪・バイクなど（「軽自動車等」という）をお持ちのかたにかかる税金です。

軽自動車等を売ったり、譲ったり、廃車したときには、所定の手続きを必ずお取りください。また、町外転出や婚姻などで住所や氏名に変更があったときも、早めに手続きを済ませましょう。

軽自動車税では、4月1日までに廃車手続きを済ませると、新年度分の税金はかかりません。また、人に譲ったときの名義変更も、4月1日までに手続きを

済ませると、新年度分の税金は旧所有者にはかかりません。

4月2日以降に廃車や名義変更の手続きをしても、軽自動車税は自動車税と異なり、その年度の税金はお返しできませんのでご注意ください。3月に軽自動車等の買い替えなどをされるかたは、特にご注意ください。

障害のあるかたは申請を！

身体に障害のある本人が運転するか、又は同一生計（家族）

のかたが障害のあるかたのために運転する軽自動車等で、一定の要件に該当する場合には、申請をすることにより税金がかからなくなります。

ただし、普通自動車・軽自動車を問わず、1人1台までです。軽自動車税の減免の申請をされるかたは、納期限（4月30日）の7日前までに申請してください。

なお、納税通知書や身体障害者手帳など必要な書類がありますので、必ず事前にお問い合わせください。

ナンバープレートが必要ですよ！

トラクターやコンバインなど

乗用装置付きのトラクターやコンバインなどの農耕作業用自動車も、軽自動車等に該当します。

必ず届け出をして、ナンバープレートを付けてください。

軽自動車税の税額・手続き

車種	年税額	手続き場所	手続き方法		
原動機付自転車	総排気量 50cc 以下	秋穂町役場 税務課 ☎ 8024 有線 5011	新規登録 ・所有者の印鑑 ・販売証明書 又は廃車証明書 (どちらも無い場合は車を持参)		
	総排気量 90cc 以下			1,200	
	総排気量 125cc 以下		1,600	名義変更 ・旧所有者・新所有者の両方の印鑑 ・車台番号を証明するもの (標識交付書等)	
	ミニカー		2,500		
小型特殊自動車	農耕用トラクター コンバイン等	山口県 軽自動車協 山口市葵1丁目 5-58 ☎0839(22)8877	廃車 ・所有者の印鑑 ・ナンバープレート ※再登録がある場合は、車台番号を証明するもの。 ※盗難・紛失等の場合は、ご相談ください。		
	その他 フォークリフト ショベルローダー等			4,700	
軽自動車	二輪総排気量250cc以下	山口県 軽自動車協 山口市葵1丁目 5-58 ☎0839(22)8877	左記へお問い合わせください。		
	三輪			2,400	
	四輪貨物			営業用	3,100
				自家用	4,000
	四輪乗用			営業用	5,500
				自家用	7,200
二輪の小型自動車	総排気量 251cc 以上	中国陸運局 山口陸運 支局登録課 山口市宝町1-8 ☎0839(22)5335			

〔別表① (町民税の例)〕 ～納税通知書の一部～

平成 年度 町民税・県民税納税通知書

〒		納 税 組 合 名
様		

年 税 額	①	円
内特別徴収 税 額	②	円
差引普通徴収 税 額	③ (①-②)	円
全 期 前 納 報 奨 金 額	④	円
差引納付額	⑤ (③-④)	円

右記のとおり決定しましたので通知します。

平成 年 月 日
秋穂町長



期 別	税 額	納 期 限
全期前納	円	平成 年 月 日
第 1 期	円	平成 年 月 日
第 2 期	円	平成 年 月 日
第 3 期	円	平成 年 月 日
第 4 期	円	平成 年 月 日

通知書番号		住所コード	
納税組合名		納組コード	
金融機関名		整理番号	
口座名義人		納付区分	
口座番号		口座種類	

・口座振替で納付していただくかたにつきましては、この納税通知書のみお送りし、納付書はお送りいたしません。
なお、あなたが指定された金融機関は上記のとおりです。納期前に残高をご確認ください。

〔別表② (町民税の例)〕 ～納付書の一部～

納 付 書
平成

年度町・県民税

平成

年度 町民税 県民税 納税済通知書

納

納組番号	
通知書番号	
納 期 限	平成 年 月 日
第 1 期税額	
督促手数料	
延滞金	
合 計	

平成 年度	第 1 期
納 組 番 号	
通 知 書 番 号	

納付税額		円
督促手数料		円
延滞金		円
合 計		円



上記のとおり納付します
第 1 期
山口県秋穂町



※この通知書は機械で処理しますので折り曲げたりしないでください。

納期限 平成 年 月 日
上記のとおり領収しましたので通知します。
(金融機関→秋穂町)

秋穂町助役 殿

※ (別表③) の納付場所については、15ページをご覧ください。

～税(町税4税)、国民年金保険料の 納税(入)通知書、納付書の様式が変更になります～

町では、広報紙を通してお知らせしておりますように、本年4月からの口座振替制度の開始、電子計算機による事務処理に伴い、通知書、納付書などの様式が、つぎのように変更になります。(国民年金保険料については、14～15ページをご覧ください)

●町税4税(町民税、固定資産税、軽自動車税、国民健康保険税)

※口座振替制度をご利用のかたについて

年度始めに、納税通知書〔別表①(町民税の例)〕のみ送付します。

納付については、各人が口座振替の依頼(指定)をされた金融機関の口座から、依頼(指定)された方法(全期前納又は各期ごと)で、納期日に引き落とされて納付されます。

その際、領収書は交付されませんので、領収書の必要なかたは、町役場税務課又は大海支所までお越しください。

なお、車検の際必要となる軽自動車用納税証明書については、後日、税務課から送付します。

また、何らかの理由により、口座振替による納付ができなかった場合には、口座振替不能通知書と納付書を送付しますので、納付書に現金を添えて、納付場所(別表③)で納付してください。

※ご自身で納付されるかたについて

年度始めに、納税通知書〔別表①(町民税の例)〕と納付書(別表②(町民税の例)(納税通知書兼領収書としてセットになっている))を送付しますので、全期前納又は各期ごとに、納付書(セットのまま)に現金を添え、納期限までに納付場所(別表③)で納付してください。

※納税組合員のかたについて

口座振替制度をご利用のかたについては、年度始めに、納税通知書〔別表①(町民税の例)〕のみ送付します。

そのほかのかたについては、納税通知書〔別表①(町民税の例)〕と納付書〔別表②(町民税の例)(納税通知書兼領収書としてセットになっている))〕を送付します。

■詳細 町役場税務課賦課徴収係 (☎8024・有線5011)

●国民年金保険料

※口座振替制度をご利用のかたについて

口座振替の依頼（指定）をされた翌月（ご依頼が月末の場合は翌々月）から、依頼（指定）された金融機関の口座から依頼（指定）された方法（全期前納又は各期ごと）で、納期日に引き落とされて納入されます。

その際、領収書は交付されませんので、預金通帳への記入印字をもって領収書に代えさせていただきます。

なお、領収書の必要なかたは、町役場町民課又は大海支所までお越しください。

また、何らかの理由により、口座振替による納入ができなかった場合には、口座振替不能通知書と納入通知書（別表④）を送付しますので、納入通知書に現金を添えて、納付場所（別表③）で納入してください。

振替不能となった月の保険料は、翌月に振り替えることができませんので、ご注意ください。

※ご自身で又は婦人会組織などを通して納入されるかたについて

4月から、国民年金保険料納付手帳（従来、冊子）が、国民年金保険料納入通知書兼領収書〔別表⑤（セットになっている）〕に変更になります。

この様式の変更に伴い、これまでの町役場窓口及び大海支所での納入だけでなく、納付場所（別表③）でも納めることができます。

納入については、国民年金保険料納入通知書兼領収書〔別表⑤〔セットのまま〕〕に現金を添え、納期限までに納付場所（別表③）で納めてください。

なお、婦人会組織などを通しての納入方法などについては、婦人会の総会などで説明しますが、集金の際には従来どおり、預かり証をお渡しするようになります。

■詳細 町役場町民課福祉係（☎8022・有線2321）

秋 穂 町 役 場	(別表③) ~納付場所~
秋穂町役場大海支所	秋穂農業協同組合本所及び大海支所
秋穂漁業協同組合	株式会社山口銀行本店及び各支店
大海漁業協同組合	吉南信用金庫本店及び各支店

※郵便局では、口座振替と郵便振替のみ取り扱い、納付書による納付はできませんのでご注意ください。

消費生活シリーズ⑥

●「会員になるともうかる」と言われ、 購入契約を結んだが…

〈相談内容〉 学生時代の友人から「割りのいいバイトがある」と誘われ、ある喫茶店まで案内された。「商品を買って会員になると、購入者を紹介するたびにマージンが入る」と言われ、クレジットで商品の購入契約を結んだが、解約したい。

〈アドバイス〉 知人や友人に売ればマージンが入り、販売成績が上がればランクが上がリ、収入も増えるというのですが、一般には、購入者を紹介できず、自分が買っただけに終わり、借金(商品)だけが残ってしまいます。また、自分が被害者であると同時に、加害者になってしまう危険性があり、人間関係を損なう結果にもつながります。

【マルチ (マルチまがい) 商法】

羽毛布団、健康食品や風呂水浄化装置などの販売組織で、「自分が商品を買って組織に入り、さらに、商品を購入して組織に入る人を獲得すれば、多額の利益が得られる」と誘って、商品を買わせる商法。

～消費者トラブル事例～



春の全国火災予防運動

～防火の輪つなげて広げてなくす火事～

3月1日(火)～7日(月)までの1週間は、春の全国火災予防運動期間です。

これから春先にかけては、空気が非常に乾燥し、強い風が吹く日も多く、火災の発生しやすい気候になりますので、火の取り扱いにはじゅうぶん気をつけましょう。

また、日ごろ忘れがちな火の恐ろしさを改めて思い起こし、火災を出さないためには何をすればよいのか、この機会に、職場、地域や家庭で話し合ってみることも大切です。



♥火の用心 ～7つの心得～

- ①寝たばこやたばこの投げ捨てをしない
- ②子どもにはマッチやライターで遊ばせない
- ③風の強いときは、たき火をしない
- ④天ぶらを揚げるときは、その場を離れない
- ⑤家のまわりに燃えやすい物を置かない
- ⑥ふろの空だきをしない
- ⑦ストーブには、燃えやすい物を近づけない

住民票の写しなどが、～平成6年4月から～ 本庁（町民課）と大海支所、どちらでも受けられます

町では、現在、町民の皆さんへのサービス向上と事務処理の効率化などを図るため、電子計算機の導入を進めています。この4月から、本庁（町民課）と大海支所の間を電送ファクシミリで結ぶことにより、これまで住民票の写しなどの交付を受ける際にあった住所要件〔秋穂地区のかたは本庁（町民課）、大海地区のかたは大海支所ではか交付を受けられない〕がなくなり、（別表）の証明類が、本庁（町民課）と大海支所のどちらからでも交付できるようになります。

また、戸籍や住民票などに係る届出書の受付も、本庁（町民課）と大海支所、どちらでも行います。

ただし、印鑑登録については、当分の間、秋穂地区のかたは本庁（町民課）、大海地区のかたは大海支所でのみ登録を受け付けますので、ご注意ください。

～交付可能な証明類～ （別表）

戸籍関係	戸籍の謄本・抄本、除籍の謄本・抄本、原戸籍の謄本・抄本、記載事項証明、受理証明
住民票関係	住民票の写し（全員・一部・除票）、記載事項証明、附票（全部・一部）
諸証明類	転出証明、身分証明、年金現況証明
印鑑登録関係	印鑑証明

交通災害共済に加入しませんか！ ～3/1受付開始～

交通災害共済は、わずかな掛け金で充実した内容の、お互いの助け合いの制度です。

交通事故は、私たちの身にいつ降りかかってくるかわかりません。

お宅でも、家族そろって加入しませんか。

●加入資格… 秋穂町に住民登録又は外国人登録をしているかた

●掛け金額… 大人500円
（年間） 中学生以下・70歳以上300円

●受付開始… 3月1日（火）

●対象となる交通事故

… 汽車・自動車・航空機・船舶・自転車などの運行中又は歩行中に事故に遭い、ケガや死亡した場合

●申込方法… ご家庭に配布する3枚複写の「交通災害共済加入申込書兼会員台帳」の番号に、○印をご記入のうえ、掛け金を添えてお申し込みください。

なお、取りまとめは、町政連絡推進員さんをお願いしています。

●その他… 見舞金を請求する際には、事故証明書が必要になりますので、事故が発生した場合は、必ず警察署に届け出をしてください。

見舞金の請求期限は、事故が発生した日から2年間です。

また、請求時には所定の診断書が必要になります。

●詳細… 町役場総務課（☎8021・有線2301）

水道料金の改定について ～山口市秋穂町水道企業団～

平素から、水道事業につきましては深いご理解ご協力をいただき、厚くお礼申し上げます。

昨年12月、企業団組合議会の定例会議で、平成6年4月1日から水道料金を右表のとおり改定することが決まりました。

昭和61年9月以来の改定となりますが、山口小郡地域広域水道企業団からの受水費の改定などの諸事情をご賢察のうえ、よろしく願いいたします。

～お問い合わせ～

山口市秋穂町水道企業団

(山口市大字秋穂二島字大迫214番地・
☎083987-2040)

平成6年4月1日改定 (消費税別途)

料金口径	基本料金 (1カ月)	従量料金
13mm	1,120円	・口径13mmから25mmまでは、基本水量を8㎡とし、9㎡～15㎡…1㎡につき125円 16㎡～20㎡…1㎡につき164円 21㎡～ …1㎡につき210円 ・口径40mm以上は、1㎡につき210円
20	1,700	
25	2,160	
40	4,800	・公衆浴場用は、1カ月の使用水量150㎡まで3,000円と各口径の基本料金を加えた額を1カ月の基本料金とし、これを超える1㎡につき75円
50	8,000	
75	17,100	・臨時用は、1カ月の使用水量10㎡までは6,000円、これを超える1㎡につき600円 ・1カ月の使用水量が8㎡まで1,120円、これを超える9㎡～15㎡までは1㎡につき125円、16㎡～20㎡までは1㎡につき164円、21㎡以上は1㎡につき210円
100	27,700	
連用給水装置		・演習使用は、10分間ごとに3,000円 (火災使用…無料)
私設消火栓		

～水道料金早見表～

(13mm一般家庭用2カ月分・消費税含む)

㎡	0	1	2	3	4	5	6	7	8	9
10							2,307	2,435	2,564	2,693
20	2,822	2,950	3,079	3,208	3,337	3,465	3,594	3,723	3,852	3,980
30	4,109	4,278	4,447	4,616	4,785	4,954	5,123	5,292	5,461	5,629
40	5,798	6,015	6,231	6,447	6,664	6,880	7,096	7,313	7,529	7,745
50	7,961	8,178	8,394	8,610	8,827	9,043	9,259	9,476	9,692	9,908
60	10,124	10,341	10,557	10,773	10,990	11,206	11,422	11,639	11,855	12,071
70	12,287	12,504	12,720	12,936	13,153	13,369	13,585	13,802	14,018	14,234
80	14,450	14,667	14,883	15,099	15,316	15,532	15,748	15,965	16,181	16,397

被保険者証の更新手続きを！

～国保コーナー～

更新手続き日程

◎有効期限は3月31日（木）

町では、右記の日程で、国民健康保険被保険者証の更新手続きを行います。

現在使用されている被保険者証の有効期限は、3月31日（木）となっていますので、4月以降は使用できません。

必ず更新の手続きをとってください。

★手続きに必要なもの

- ・現在使用されている被保険者証
- ・転出している学生…㊦被保険者証、在学証明書、印鑑
- ・特別の事情により、別に被保険者証をお持ちのかた

…㊦被保険者証、印鑑

期 日	対象地区	場 所
3月22日(火)	大河内北 ～ 北条	町 役 場 大海支所
3月23日(水)	中条 ～ 日地	
3月24日(木)	金山領 ～ 本町	町 役 場 保健衛生課
3月25日(金)	祇園町 ～ 黒瀧南	
※時間…午前9時～午後4時		

被保険者証番号の表示が変わります！

国保事務の電算化に伴い、被保険者証の記号番号の表示が、従来の「山36〇〇—〇〇〇」から「山36〇〇〇〇〇〇〇〇」（7桁の一連番号）に変わります。

4月以降に使用できる被保険者証は、すべてこの表示になっていますので、ご注意ください。

ゴミはルールを守って正しく出しましょう！

現在の収集方法に変わって1年近くになりますが、指定のゴミ袋に入りにくいものの出し方や不燃物の出し方など、徹底されていない場合があります。

こうしたゴミの例は次のとおりですので、再度ご確認ください。

●燃えるゴミの日に出せるもの

〔指定袋に入るもの〕

洗濯容器、アルミホイル、ジュースなどのペットボトル、ビデオテープ、皮革製品（かばん、靴など）、紙おむつ、草花（土をよく落としたもの）など

〔指定袋に入りにくいもの〕

次のものは指定の袋に入れず、ひもで縛って出してください。

新聞、雑誌、段ボールなど（多量の場合）

…持ち運び可能な範囲の量ごとに。

庭木の枝や幹…50cm以内に切断し、持ち運び可能な範囲の量ごとに。

布団、カーペット、ビニールシートなど

…50cm角の大きさにたたむ。それ以上の大きさになる場合は切断。

●不燃物

燃えないゴミのうち、灰とその他のゴミは混ぜないで出してください。

世代を超えての助け合い！

～ほほえみサービス事業～

町社協では、表紙でご紹介した事業のほかにも、「ほほえみサービス事業」の1つとして、毎週火・金曜日の2回、高齢のかたや体の不自由なかたなど、希望されるかたへ昼食を作ってお届けする、「ほほえみランチ(生活支援型)」の事業も行っています。



21世紀むらとくらし一婦人・高齢者全国会議で優秀賞を受賞！

2月1日(火)から2日間、東京都で開催された「第3回21世紀むらとくらし一婦人・高齢者全国会議」で、町生活改善実行グループ連絡協議会(会長・宮崎安子さん)が、「平成5年度婦人・高齢者グループの生活・生産活動に関する表彰」で優秀賞(農林水産省農蚕園芸局長賞)を受賞しました。(全国で7団体が受賞)

これは、同協議会が展開している地元農産物のPR、生産者と消費者の交流、振興作物の栽培(低農薬栽培農法)への取組や農産物を使った加工品開発などの活動が評価されたもので、今後もさらなる活躍が期待されます。



生改連会長・宮崎安子さん

～主任児童委員に河野さん(中条)と清水さん(海岸通)～

近年、出生率の低下傾向が続いており、社会的・経済的にさまざまな課題が生じつつあります。

主任児童委員制度は、こうした現況に対応し、「すこやかに子どもを産み育てる環境づくり」を目指して、児童に関する事項を専門的に担当する児童委員を新たに設置するものです。

本町からは、河野洋子さん(中条)と清水鏡子さん(海岸通)の2人が、厚生大臣から委員に委嘱されました。

身分は民生委員で、任期は平成6年1月1日から平成8年12月31日までの3年間です。

今後、地区の民生委員さんと一体になって、児童に関する相談に応じますので、お気軽にご相談ください。



河野洋子さん(中条)
(☎3312・有線4464)



清水鏡子さん(海岸通)
(☎4125・有線3432)

これからの幼児教育を考える⑦⑦



●心の愛情を！

先日、近年にない積雪がありました。本町でも、子どもたちが雪遊びの体験をしたことでしょう。

体験のない幼児に、雪が降る仕組みを説明しようとしても、幼児がそれを理解することはなかなか難しいものです。でも、今回のように、自分の体・心で感じ、知ることは、貴重な体験と言えます。

1月下旬の新聞に、東邦大心療内科助教授・中野弘一先生の「自立を妨げた過度な患者援助」という記事が載っていました。それによると、患者の日常生活をいろいろ工夫しながら積極的に助けると、以前に比べて患者の動作は上手になるが、援助する人がいないときには、かえって動作が一段と鈍ってしまう、つまり、自立を妨げる結果になってしまうと言うのです。だから、患者が1人でできることにはなるべく手を添えないで、援助することを我慢するほうが、患者の自立を促すことになるそうです。

このことは、家庭教育の場でも同じことが言えます。患者と子ども、援助する人と家族、これらの言葉を置き換えてみてください。子どもが何かできないとき、家族の者がすぐに手助けする・・・これでは、家族の助けがないときには、いったいどうなってしまうでし

よう。援助する親としては、手助けして出た結果に自己満足するだけでなく、子どもの成長過程を正しく考えながら行動したいものです。

さて最近、新聞紙上をにぎわせているものに、保育制度の改正（保護者と保育園との自由契約）があります。昭和22年にできた現在の保育制度を、女性の社会進出や核家族化といった社会現象に適合するように、より充実していこうとするものです。

けれども、乳幼児期の保育（教育）問題は、法律の改正だけで解決できるものではなく、根本には、両親や家族の在り方という問題があります。家族1人ひとりの愛情、そして、その子の青少年期を見通した接し方が大切なのです。「保育園に預けっぱなし・・・」ということにならないように気をつけてください。

また、本当の幼児教育は、子どもばかりでなく、親もともに成長していくことです。いくら物質面の愛情を注いでも、夫婦仲・家族仲がうまくいっていないと子どもの心に与える影響は大きいのです。

高木芳子（下村）

ご存じですか？海洋汚染防止推進員制度

海上保安庁では、広く民間に協力を求めて、全国各地に海洋汚染防止推進員を配置し、海洋汚染に対する広域的なネットワークを整備しています。

推進員の任務は、海洋汚染の現象や汚染に関連する事実を保安庁に通報すること、また、保安庁が行う啓蒙活動を一般のかたがたに周知することです。

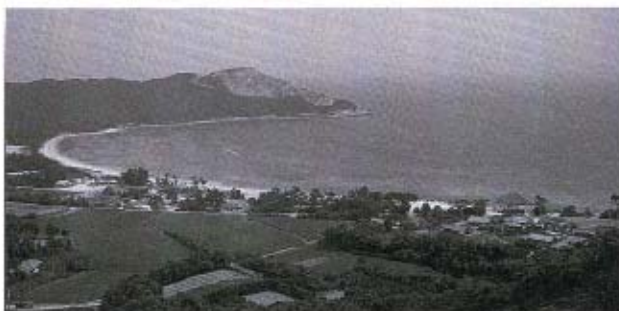

美しい自然海浜をいつまでも...



推進員・中村克正さん

本町からは、昭和49年から20年の長きにわたって、中村克正さん（本町）が、推進員の任務に携わっています。

海洋汚染について保安庁へ連絡したいことがありましたら、推進員さん（☎3595）まで連絡してください。

暮らしの情報いろいろ

献血・ホットニュース

★山口県の献血状況

平成4年度の山口県の献血率は全国第7位で、依然として好成績を残しています。
しかし、ここ数年の献血量は下降気味で、献血協力者数の確保・増加対策が必要になっていきます。

★秋穂町での献血状況

平成5年度の本町での献血者数は、次表のとおりです。(平成5年12月1日現在)
今年度は、献血日の天候が悪かったこともあり、献血者数は大幅に減っています。
3月4日(金)にも、町内の2カ所で街頭献血を予定していますので、ご協力願います。(詳細については、お知らせのコピーを参照してください)

平成5年度献血状況

期 日	400ml	200ml	成分	合計	男	女	会 場
5/12	9	30	5	44	15	29	JA 本庁、セイホー
6/18			20	20	17	3	JA 本庁
8/27	12	31	7	50	16	34	JA 大海支所、トーク
10/15			20	20	16	4	JA 本庁
11/30	14	25	4	43	29	14	町役場、トーク
合 計	35	86	56	177	93	84	

また、来年度も今年度以上のご協力をよろしく願います。

【献血功労者表彰】

山口県赤十字血液センターでは、次のかたがたを献血功労者として表彰しました。今後もご協力をお願いします。

★献血功労者(敬称略)

- 銀色功労橋飾線三本
時乗浩章(浜内)……200回
- 銀色功労橋飾線一本
佐々木賢一郎(屋戸)、安光貞人(黒湯北) ……100回
- 金色有功章(50回)
山本実(屋戸)、上村泰子(下村)、道永重夫(金山領)、道永敏乃(金山領)、小河真一(天神町)、浜崎美晴(大河内南)、道中嘉之(中条)、田中信義(西天田)、時乗鈴代(浜内)、藤井勝敏(宮之旦)、繁光明(黒湯南)、原野邦彦(東天田)、平田光洋(花香北)
- 銀色有功章(30回)
中代信治(浜中)、中川宣正(中津江)、道中義隆(中条)、吉永工(赤崎)、上村浩司(祇園町)、小野多加夫(下村)、金子孝美(下村)、原田晃(中野)、藤井勝敏(宮之旦)、水津典文(下村)、有富ハナエ(天神町)、倉橋賢治(浜内)、瀧本加代子(浜内)、松田健二(北条)、堀内英夫(日地)、内田晃(日地)

年金手帳は生涯、1人1冊です!

国民年金に加入しているかたには、国民年金と厚生年金共通の年金手帳が交付されています。年金手帳には、氏名、生年月日や加入した制度ごとの記号番号が記入されています。

この記号番号は、生涯を通して使用するものですから、既に年金手帳をお持ちのかたが、厚生年金保険に加入している会社で就職することになったときは、必ず、会社に年金手帳を提出してください。

恩給欠格者・引揚者の皆様へ

総理府の認可法人・平和祈念事業特別基金では、恩給欠格者(外地勤務の経験があり、加算を含めた在職年数が3年以上のかた)に、内閣総理大臣名の手帳、銀杯などを贈呈しています。また同じく引揚者(先の大戦の終戦に伴い、本邦以外の地域から引き揚げてきたかたのうち、昭和42年法律第114号による特別交付金を受けたかた)に、内閣総理大臣名の書状を贈呈しています。

現在までに、多くのかたがたからの請求を受けていますが、まだ未請求のかたは、次のとこ

ろまでご請求ください。

▼請求書類の送付先・詳細 平和祈念事業特別基金業務第1課
(〒1112 東京都文京区大塚 5-3-13・☎03-3945-4704)
※なお、請求書類は、町民課の窓口にもあります。

水域不法占用事犯の特別指導取り締まり

近年、海域利用者の増加に伴い、許可を受けることなく漁船やモーターボートなどの係留機橋などを設置する事犯が多発しています。

こうした不適正な管理状態による海域の不法占用は、海域利用の秩序を乱すだけでなく、船舶交通の支障になったり、海難事故の原因になることさえあります。

このため、次のとおり特別指導取り締まりが行われますので、不法な占用を行っている場合には、2月中に行われた港湾管理者や漁港管理者などの指導・指示に従って、早急に必要な措置を講じてください。

▼重点取り締まり事犯 港湾法などに定める水域の不法占用事犯、又は水域での不法工作物の新築など

▼取り締まり期間 3月1日(火)～31日(木)(1カ月間)

中高年齢労働者等 受講奨励金

★40歳からの自己啓発を応援します！

中高年齢労働者等受講奨励金は、中高年齢労働者が自ら各種の資格を取得するといった自己啓発活動を奨励・援助する制度です。

雇用促進事業団では、雇用保険の被保険者である40歳以上のかたが、自ら入学金や受講料を負担し、労働大臣の指定する講座を受講・修了した場合に、その支払った入学金と受講料の2分の1（助成限度額10万円）を助成しています。

労働大臣が指定した講座は、社会保険労務士、宅地建物取引主任者、衛生管理者、危険物取扱者、公害防止管理者など、通信制・通学制合わせて812コースがあります。

▼詳細 雇用促進事業団 山口雇用促進センター（山口市熊野町1-10 ニューメディアプラザ 山口6階・☎08339③1010）

中小企業の新分野への 進出などを支援します

中小企業新分野進出等円滑化法が昨年施行され、経済の多様

で構造的な変化の影響を受けている業種（特定業種）に属する事業を行っている中小企業者が、新分野への進出などを行う場合の支援措置が講じられています。

具体的には、中小企業や組合などが、①新分野進出など（新たな事業分野への進出や海外での事業の開始・拡大に関する計画）又は②事業開始計画（特定業種に属する事業の開始に関する計画）を作成し、県知事の承認を受けると、承認を受けた計画を実施するため、低利融資などの支援を受けることができます。

▼詳細 県工業振興課地場産業係（☎08339③3140）

県営住宅の入居者募集

県営住宅の入居者が、次のとおり募集されています。

▼県営住宅名など 西浦県営住宅（第1種・新築）

▼募集戸数 12戸

▼家賃 未定（参考：平成4年度分44,500円）

▼所在地など 防府市大字西浦字江尻2241（防長バス上条バス停徒歩3分）

▼構造・間取り 3階建て3DK（駐車場1戸に1台分あり）

▼入居予定 4月下旬

▼申込資格 次の要件をすべて備えているかた（外国人を含む）

①現に同居し、又は同居しよう

とする親族（内縁関係及び婚約者を含む）があること
②住宅に困っていることが明らかなこと
③法定の収入基準に該当していること

※現在、県外に住所又は勤務先のあるかたも、申込資格があります。

▼受付期間 3月14日（月）～25日（金）・午前9時～午後4時（土・日曜日及び祝日を除く）

▼受付場所 防府市土木建築事務所

▼詳細 防府市土木建築事務所建築住宅課（☎08335②3485）又は県土木建築部住宅課住宅管理係（☎08339③3880）

平成7年歌会始の 詠進歌詠進要領

平成7年歌会始のお題と詠進要領が、次のとおり発表されています。

▼お題 「歌」

▼詠進要領

①自作の歌で1人1首とし、未発表のものに限ります。

②用紙は半紙（和紙）とし、毛筆で自書してください。

③病気などのために自書できない場合は、代筆して差し支えありません。（別の紙に、代筆の理由、代筆者の住所、氏名を記入のこと）

④書式は、半紙を横長に用い、右半分にお題と歌、左半分に郵便番号、住所、氏名（本名・ふりがなつき）、生年月日と職業を縦書きで書いてください。

▼詠進期限 9月30日（金）

（郵送の場合、当日の消印有効）

▼詠進先 宮内庁（〒100東京千代田区千代田1番1号）
※封筒の表に「詠進歌」と書き添えてください。

郵便料金改定に伴う切 手などの交換について

去る1月24日（月）からの郵便料金の改定に伴い、お手もとの、使用するにあたって不便な旧料金の切手やはがきを、3月31日（木）までの間、次のとおり交換します。（手数料なし、ただし、新料金との差額が必要です）

▼交換できる切手など

・切手41円↓50円、同62円↓80円、同72円↓90円

・はがき41円↓50円

・往復はがき82円↓100円

なお、旧料金の切手やはがきを使用される場合、郵便局の窓口で差額を支払うことにより、郵便物を送付することができま

す。（往復はがきの返信用の料金は、返信するかたの負担となります）

詳細については、郵便局の窓口でお尋ねください。

当たっていませんか？ あなたの年賀はがき ～当せん番号～

★1等 ハッピー賞（1点選択）	A・B組共通	★3等 ふるさと小包賞	A・B組共通	下5ケタ
○衛星放送受信回路内蔵型AVテレビ	423368	○ふるさと小包（全国精選	14036 30333 96360	
○カメラ一体型ビデオ・腕時計（ペア）	339900	100品目の中から1点選択）	88361 06708 03649	
★2等 ファミリー賞（1点選択）	A・B組共通	★4等 お便利セット	A・B組共通	下3ケタ
○ヘッドホンステレオ○コンパクト	097742 617765 549664	○封筒、便せんのセット	616 079 005	
トカメラ○電子システム手帳○ラ	472187 392432 914484	★5等 お年玉切手シート賞	A・B組共通	下2ケタ
ベルプリンター○パーペキューセット	970103 471738	○お年玉切手シート	55 00 90	

暮らしの情報いろいろ

社会福祉大会とふれあいまつり

★社会福祉大会

- ▶日 時 3月13日(日)午後1時～
- ▶会 場 中央公民館講堂
- ▶主 催 秋穂町社会福祉協議会
- ▶内 容 社会福祉事業功労者・団体、
模範老人・介護人、ボラン
ティアグループなどの表彰



昨年の大会から



昨年のまつりから

★ふれあいまつり

- ▶日 時 3月13日(日)午前10時～午後4時
- ▶会 場 中央公民館・老人福祉センター
- ▶主 催 秋穂町社会福祉協議会
- ▶内 容
 - ・展示即売いろいろ・歌と踊り(午後2時～)
 - ・映画上映(午後2時30分～)
「アニメ・忘れるもんか」(40分)
 - ・もちまき(午後3時30分～)
 - ・ちびっ子コーナー
(ミニミニ手話教室、ゲームで遊ぼう)
 - ・各種バザー(すし、うどんその他)

土曜夜間当番医 (午後7時～午後10時)

月/日	内 科 系	外 科 系
3/5	同仁病院 ☎宇部 ☎2130	相川医院 ☎山口 ☎2177
12	徳田医院 ☎山口 ☎2512	共立病院 ☎宇部 ☎2200
19	河端内科 ☎小郡 ☎23820	嘉村外科 ☎小郡 ☎2513
26	共立病院 ☎宇部 ☎2200	小林外科 ☎小郡 ☎1515



やむをえない事情で、当番医
を変更することがあります。
古南医師会

休日当番医 (午前9時～午後6時)

月/日	内 科 I	内 科 II	外 科
3/6	河端内科 ☎小郡 ☎23820	徳田医院 ☎山口 ☎2512	林 病院 ☎小郡 ☎20411
13	池田医院 ☎小郡 ☎21002	同仁病院 ☎宇部 ☎2130	共立病院 ☎宇部 ☎2200
20	林 病院 ☎小郡 ☎20411	藤井医院 ☎山口 ☎2002	嘉村外科 ☎小郡 ☎2513
21	田中内科 ☎小郡 ☎22325	同仁病院 ☎宇部 ☎2130	相川医院 ☎山口 ☎2177
27	岡 医院 ☎小郡 ☎34477	田村内科 ☎山口 ☎4749	村田外科 ☎小郡 ☎27100

・市外局番：小郡…08397 山口〔鋤銭司・二島・佐山〕…0839 宇部〔阿知須〕…0836 秋穂…083984

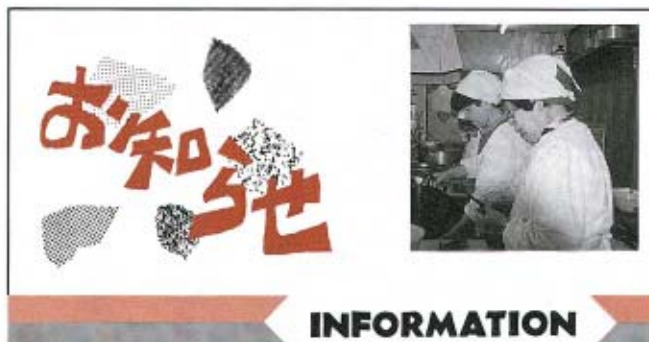

INFORMATION

町税の納期

国保税……第10期分

納付期限… 3月1日

※忘れずに納めましょう。

作戦標語募集係(〒734広島市南区宇品海岸3-10-17)

応募期限 3月10日(木) 必着のこと

表彰 本部長賞1点(表彰状と図書券1万円分)、佳作2点(図書券5千円分)

発表 4月中旬(入選者には直接通知)

詳細 徳山海上保安部管理課庶務係(☎0834⑩0110)



殉職船員遺児 援護事業

乗船勤務中に、職務上で死亡された商船の殉職船員遺児へ援護金が支給されます。

支給期間 出生から高等学校を通常の期間により卒業するまでの間

支給額 月額8,000円/人 ※別に、入学記念品代として小学校入学時30,000円、中学校、高等学校入学時に各10,000円が支給されます。

申請・詳細 財団法人日本殉職船員遺児会(東京都千代田区麹町4-5 海事センタービル内・☎03-3234-0662)

5-1-1) 講習内容 簿記(簿記検定3級程度)

対象者 技術を修得し、就業しようとする女性 募集人数 20人 受講料 無料(教材は自己負担)

応募期限 3月18日(金) 申込・詳細 企画課商工観光係(☎8026・有線5031)又は当センター(☎0834⑩6102)

瀬戸内海・宇和海 クリーン作戦の標語を募集!

第六管区海上保安本部では、平成6年度のクリーン作戦のポスターなどで使用する標語を、次のとおり募集しています。募集作品 海洋へのゴミ投棄の防止などを呼びかけるものなど

対象者 どなたでも 応募要領 官製はがきに作品1点を記入のうえ、住所、氏名、年齢、職業と電話番号を明記のこと 応募先 第六管区海上保安本部総務課内クリーン

女性保健セミナー

次のとおり開催しますので、皆さんお誘い合わせのうえ、多数ご参加ください。

日時・会場・内容 3月6日(日)午前10時～午後1時・中央公民館・「女性と栄養」千住紀子栄養士、3月13日(日)午後1時30分～3時30分・町役場第1会議室・「健康な性」針間幹子先生(針間産婦人科)

申込・詳細 保健衛生課(☎8023・有線5001)

※3月6日(日)のセミナーは2日(水)までにお申し込みのうえ、当日はエプロンをご持参ください。

県東部婦人就業センター技術講習会

次のとおり開講されます。

講習日時 4月14日～6月10日の間の火・木・金曜日(22日間)午前9時30分～午後3時30分

講習会場 山口市働く婦人の家(山口市湯田温泉



3月の保健行事

保健相談

期日・会場 ▶1日(火)・中央公民館健康相談室 ▶15日(火)・大海分館 時間 午前9時30分～11時30分 対象 希望者

健康相談

期日・会場 毎週水曜日・中央公民館健康相談室 時間 午前9時30分～11時30分 内容 成人を対象にした血圧測定など

街頭献血

次のとおり街頭献血が行われますので、ご協力をお願いします。

期日 3月4日(金) 時間・会場 午前9時30分～11時30分・JA秋徳本庁、午後1時～3時・トーク駐車場

ご冥福を祈ります(敬称略)

地区	氏名	年齢	逝去の日
西天	原田ヨシ子	79	1月14日
日地	藤生 舜聖	81	同 17日
祇園町	荒瀬ウタコ	79	同 19日
下村	繁永 順吉	92	同 20日
秋楽園	村田 スミ	98	同 26日

(1月11日～2月10日届出)

●町の人口【2月1日現在】

人口	8460人	-9	(1月中の異動の内訳)			
男	4052人	-5	増加分	減少分		
			出生	4人	死亡	11人
女	4408人	-4	転入	11人	転出	13人
			世帯数	2484	-2	計

3 月のカレンダー

1994.MARCH・**やよい 弥生**

1 友引	火	<ul style="list-style-type: none"> ●保健相談② 9:30~11:30 ●春の全国火災予防運動(7日まで) ●交通災害共済加入受付開始 ●申告相談(15日まで・詳細10ページ) 	16 赤口	水	<ul style="list-style-type: none"> ●健康相談② 9:30~11:30 ●機能訓練ふれあいのつどい⑩ 13:30~15:30
2 先負	水	<ul style="list-style-type: none"> ●健康相談② 9:30~11:30 	17 先勝	木	
3 仏滅	木		18 友引	金	<ul style="list-style-type: none"> ●補聴器の修理⑩ 8:40~9:10 アイホン ●補聴器の修理⑩ 9:40~10:10 アイホン ●心配ごと相談⑩ 10:00~15:00 ●親子体操⑩ 10:30~11:30 ●糖尿病教室⑩ 13:30~15:30
4 大安	金	<ul style="list-style-type: none"> ●補聴器の修理⑩ 9:40~10:10 泉補聴器センター ●街頭献血 9:30~11:30 (JA秋穂本庁) ●街頭献血 13:00~15:00 (トーク駐車場) 	19 先負	土	
5 赤口	土	<ul style="list-style-type: none"> ●チャレンジ広場⑩ 	20 仏滅	日	<ul style="list-style-type: none"> ●にこにこ映画会⑩ 10:00~・13:30~(2回上映) ●工作教室⑩ 13:30~
6 先勝	日	<ul style="list-style-type: none"> ●町設消防団春季総合訓練 8:30~12:00 (中道・3世代広場) ●女性保健セミナー⑩ 10:00~13:00 	21 大安	月	<ul style="list-style-type: none"> ●春分の日 ●にこにこ映画会⑩ 10:00~・13:30~(2回上映)
7 友引	月		22 赤口	火	<ul style="list-style-type: none"> ●補聴器の修理⑩ 13:00~13:30 補聴器センター中山 ●補聴器の修理⑩ 13:45~14:15 補聴器センター中山 ●国保被保険者証の更新(25日まで・詳細18ページ)
8 先負	火		23 先勝	水	<ul style="list-style-type: none"> ●健康相談 ② 9:30~11:30
9 仏滅	水	<ul style="list-style-type: none"> ●健康相談② 9:30~11:30 	24 友引	木	
10 大安	木	<ul style="list-style-type: none"> ●心配ごと相談⑩ 10:00~15:00 	25 先負	金	<ul style="list-style-type: none"> ●補聴器の修理⑩ 8:40~9:10 泉補聴器センター ●補聴器の修理⑩ 9:40~10:10 泉補聴器センター
11 赤口	金	<ul style="list-style-type: none"> ●補聴器の修理⑩ 8:40~9:10 泉補聴器センター ●補聴器の修理⑩ 9:40~10:10 泉補聴器センター ●糖尿病教室⑩ 13:30~15:30 	26 仏滅	土	
12 友引	土		27 大安	日	<ul style="list-style-type: none"> ●第5回積み木大会⑩ 13:30~
13 先負	日	<ul style="list-style-type: none"> ●社会福祉大会⑩ 13:00~ ●ふれあいまつり⑩⑩ 10:00~16:00 ●生涯学習のつどい⑩ 9:00~ ●女性保健セミナー⑩ 13:30~15:30 	28 赤口	月	
14 仏滅	月		29 先勝	火	
15 大安	火	<ul style="list-style-type: none"> ●保健相談② 9:30~11:30 	30 友引	水	<ul style="list-style-type: none"> ●健康相談② 9:30~11:30
			31 先負	木	

②……町役場(☎2121)

⑩……中央公民館(☎5321・2132)

⑩……秋穂中(☎2114)

⑩……コミュニティセンター(☎2130)

⑩……町役場大海支所(☎2053)

⑩……公民館大海分館(☎2053)

⑩……秋穂小(☎2250)

⑩……歴史民俗資料館(☎5003)

⑩……老人福祉センター(☎2549)

⑩……大海小(☎2253)