

- 2-3 地球にやさしい人たち
AIOアースデー
- 4-5 お元気ですか 保健婦です ほか
- 6-7 みんなの公民館
- 8-9 マイタウンあいお ほか
- 10-11 にここ通信ほか
- 12-13 まちの情報いろいろ
- 14-15 お知らせ

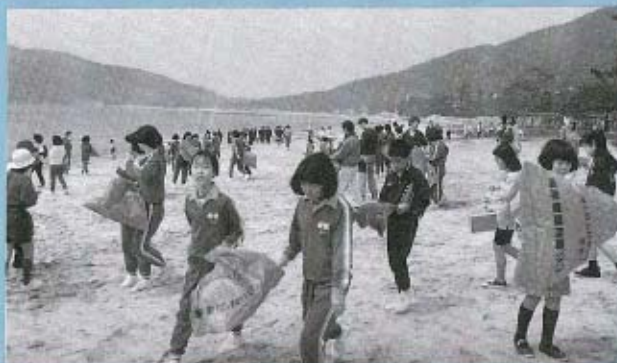

地球をきれいにしよう
AIO アースデー

地球にやさしい
人たちの集い

4月24日(日)、中道海岸で実施されたアースデーは、公民館学級の国際交流サークルを中心に、総勢200人の参加者を迎えた盛大なイベントとなりました。

かけがえない美しい海を守るため、みんなで力を合わせて海岸清掃を行いました。

(関連記事2〜3ページ)

広報

あいお



明るい太陽と青い海の町 秋穂

6

No.366

1994年

平成6年

●発行 秋穂町役場

★広報あいおは、地球環境保護のため、再生紙を使用しています。

Earth Day

地球にやさしい人たち



●総勢200人の参加者の皆さん

地球をきれいにしよう

AIO
アースデー

かけがえのない
自然を守るために

4月24日(日)、澄みきった青空のもと、総勢200人により盛大に実施されたアースデー。そもそも、アースデーとは、1970年4月22日にアメリカで行われた環境保護運動の統一行動日のことで、その運動は現在、世界中に広がっています。

も盛んになってきました。地球にやさしい心を持つ参加者の皆さんの手で、いつまでもこの美しい自然環境を守ってほしいものです。

当日の参加者は、秋穂中学校の生徒・教職員をはじめ、お年寄りから子どもまで幅広く、皆さんの地球の環境問題に対する関心の高さが、うかがえました。

ご存じのとおり、秋穂町周辺は、そのほとんどを美しい海に囲まれており、その美しさを今日まで守り続けています。

最近では、アースデーを始め、自然環境を保護するための活動が、とて



●小さな参加者もお母さんと一緒にゴミを拾いました



●参加者の自己紹介の様子



●県内海栽培漁業センターの研修生の皆さんも参加しました

海岸清掃開始
 受付後、参加者全員による開
 会式が行われ、今回の活動の中
 心となる国際交流サークルの皆
 さんの自己紹介や秋穂中学校の
 生徒代表のあいさつなどが行わ
 れました。
 開会式後、一人ひとりがゴミ
 袋を持ち、歩きながらゴミを拾
 う海岸清掃が開始されました。
 参加者は、それぞれが広い範
 囲の海岸に散らばり、熱心にゴ
 ミを拾って歩きました。
 穏やかな陽気の中で、清掃作
 業は約1時間30分にわたり行わ
 れました。



●一人ひとりが大きなゴミ袋を持ち海岸のゴミを拾いました

必要以上のゴミはださない
 使えるものは再利用する
 ちょっとした心がけが
大切です

ここがポイント2
使い捨て禁止

ここがポイント1
ゴミの種別分け



●楽しい昼食の一時。はしとさらは
 使い捨てではありません

昼食のバーベキュー大会
 ひと通り、海岸の清掃が済ん
 だ後は、いよいよお待ちかねの
 昼食です。
 昼食は、皆さんが清掃中に役
 員の方が、あらかじめ用意して
 くれたものです。
 当日の献立は、バーベキュー
 や焼きそばが用意されていまし
 ました。
 もちろん、各自で食事に用
 意してきたはしとさらは使い捨
 て禁止のものです。
 こんな、ちょっとした心がけ
 が地球にやさしいのです。



●集められたゴミは種別分けされ、
 使えるものは再利用されます

集めたゴミの処理方法
 総勢200人により集められ
 たゴミは一カ所に集めて、ゴミ
 の種類によって種別分けします。
 燃えるゴミは、海岸で焼き、
 燃えないゴミは、再利用できる
 もの(アルミの空き缶など)と
 再利用できないものに種別分け
 されました。
 家庭でゴミを出す場合も、し
 っかりと種別分けを行うよう
 しましょう。
 ちなみに、この日の燃えない
 ゴミの量は軽トラック約4台分
 でした。

秋穂の保健状況②

今月も、保健に関するさまざまなデータを基に、現在の保健の状況を探ってみましょう。

データその1 出産状況の変化

データその2 幼児とむし歯

お元気ですか

保健婦です。

戦後、わが国の母子保健の状況は飛躍的に改善され、乳児死亡、周産期死亡、妊産婦死亡など大幅に減ってきました。これは、戦後の医学の進歩などが影響していると考えられますが、それでも改善すべき問題がなくなった訳ではなく、現在でも改善が試みられています。さて、近年の出産の状況を昭和40年代と比べて見ると新たな変化が見られます。

昭和40年代と
現在を比べる

データ その1

出産状況の変化

出産率や出生年齢に変化

表1 出生率の変化

1人の女性が一生の間に出産する子どもの人数を平均したものを合計特殊出生率と言います。

右の表は「合計特殊出生率の推移」を示した表ですが、昭和40年代には2.0人を超えていた出生状況も平成3年には、国で1.53人、山口県で1.59人と減少の傾向をたどっていることがわかります。



表2 母の年齢別出生数構成割合の推移



表2 出生年齢の変化

左の表は「母の年齢別出生数構成割合の推移」を示した表ですが、昭和40年代に比べ、平成3年は19歳以下から29歳まで出生者の占める割合が減少しており、現在は出産が高齢化していることがわかります。

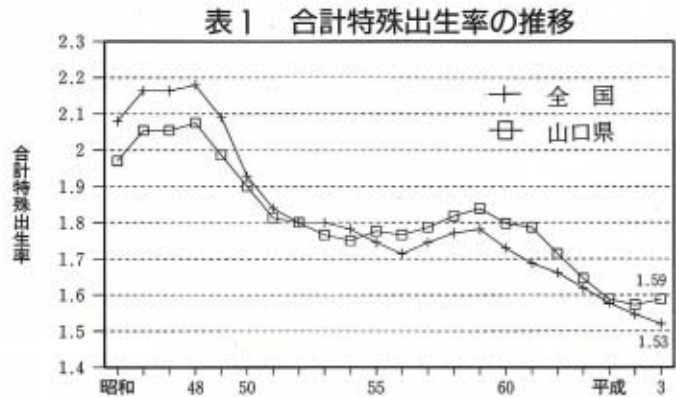
まとめ
これからの子育て
このように、現在の出産の状況は、昭和40年代に比べ、子どもの少子化や出産の高齢化といった現象が見られます。このような変化については、さまざまな時代背景が考えられますが、これからの高齢化社会を支えてくれる子ども達をみんなで見守りたいものです。

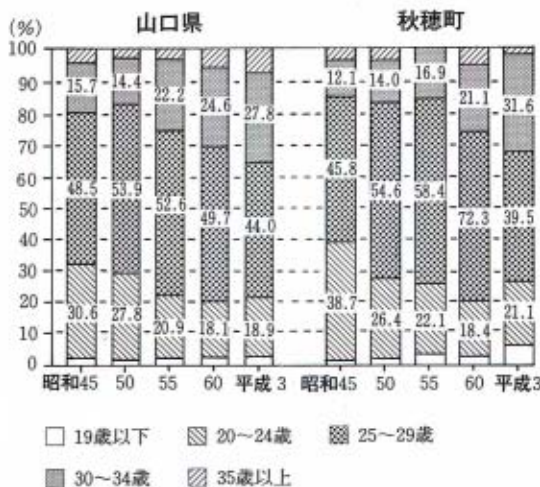

健康診査の
結果から見る

データ その2

表3 歯科健診むし歯患率の推移

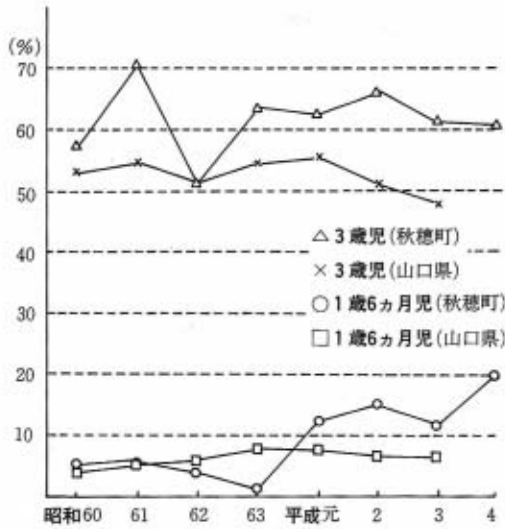

幼児とむし歯



1歳6ヵ月と3歳児の健康診査の結果で、特徴的なのがむし歯が多いことです。平成表3をご覧ください。平成4年度の健康診査では3歳児の60・8%、1歳6ヵ月児の20%がむし歯になっています。これは県の平均と比べても高い数値を示していることがわかります。

6月4日はむし歯予防の日で、その週間はむし歯予防週間です。

これを機会に、子どもさんの口の中を再点検してあげましょう。

むし歯も早期発見、早期治療が大切です。

食生活改善推進協議会の
おすすめの時

夕食の献立No. 4

夏に備えて スタミナ満点
カルシウムたっぷり

食欲と体力のおちる夏に備えて、スタミナをつけましょう。

豚ヒレのチーズカツ(からし風味)

■材料(4人分)

豚ヒレ肉……………50g たまご……………1個
チーズ……………80g 小麦粉……………大さじ3
にんじん……………1/2本 パン粉……………60g
さやいんげん……………60g 揚げ油……………適量
塩……………小さじ1/5 キャベツ……………中2枚
コショウ……………少々 パセリ……………少々
練りがらし……………少々 レモン……………1/4個

■作り方

- ① 豚ヒレ肉はやや薄めの3枚切りにし、塩・コショウをふり、練りがらしを薄くぬる。
- ② にんじん、チーズをひょうし切りにして、さやいんげんをゆでる。
- ③ ①で②を巻いて揚枝でとめ、パン粉をつけて揚げ油で揚げる。
- ④ 器にせん切りしたキャベツと一緒に盛り付け、レモン・パセリを添える。

ニラのからし和え

■材料(4人分)

にら……………200g 練りがらし……………適量
だし汁……………80g いらごま……………少々
しょうゆ……………大さじ1

■作り方

- ① にらはさっとゆで、よくしぼり3cmの長さに切り調味料で和える。
- ② 器に盛り、いらごまにふりかける。

梅かん

■材料(4人分)

寒天……………1本 梅酒……………1カップ
水……………1カップ 梅干し……………中10個
砂糖……………100g

■作り方

- ① 梅干しを水に漬け塩抜きする。
- ② ①をつぶして裏ごしにする。
- ③ 寒天を煮とかし、砂糖を加えふきんでこす。
- ④ ③に梅酒・②を加えパットに流して冷やす。

スポーツを通じて

心と体と仲間づくり

スポーツ少年団

平成6年度
入団式開催

みんなの

公民館

SPORTS・CULTURE・COMMUNICATION



●入団式の様子

親子関係に問題が起こった時よく耳にする言葉で「対話が必要だ」と言われます。だけれども、その必要性や重要性に気付いてはいますが、実際

子ども達の本当の気持ち
わかっていますか



「小さい頃は、よく話しをしていたのに中学校になったら急に話をしなくなった」
子ども達は、どう考えているのでしょうか。



問題となると、どうもうまくいかず親子間の理解の難しさを改めて実感させられます。中学生のお子さんをお持ちの方で「うちの子は、中学生になったら、急に何も話してくれなくなつた。何を考えているのかさっぱりわからない」となげく方がいます。一方で子ども達は「いちいち細かいことに、いつまでも口を出してもらいたくない」と言います。このような、親子関係はよく耳にする話ですが、実際には子ども達はどのように考えているのでしょうか。子ども達は、表面上は親に反抗していますが、心の中をのぞいてみると、本当は、自分のよき理解者や相談相手を求めているようです。子ども達の本当の気持ちを理解して、心の扉を開くことが親の課題と言えそうです。冷めきつた親子関係を解決するには、ちょっとしたおしゃべりの中から、子ども達の本当の気持ちをくみ取る親の姿勢が大切です。お説教では何も解決しませんし、ますます状況を悪くしていきます。もう一度、相手の心の中をよく考えて、子ども達に接してください。

お知らせ
6月の
公民館行事

第16回町民
バドミントン大会

■日時

6月19日(日)

午前8時30分より

■会場

秋穂中学校体育館

■種目

C級 男女ダブルス
初心者 ダブルス

■参加料

一人 500円

■申し込み・詳細

中央公民館まで

子ども会
ハイキング

■日時

6月12日(日)

■目的

ミステリー(当日発表)

■内容

バーベキュー・ゲーム大会
を予定

■申し込み・詳細

各地区の子ども会育成会長
さんまでお願いします

本

図書室(民俗資料館)と大海分館
に新しい本が入りました。

●図書室(民俗資料館)

漱石全集(第4巻)
漱石全集(第5巻)
歌わない笛
マリカの永い夜/パリ夢日記
朝の歎び(上・下)
月の塵
贅沢な恋人たち
五稜郭の兄弟
角栄と真紀子 史上最強の父娘
悪と不純の楽しさ

夏目金之助
夏目金之助
内田康夫
吉本ばなな
宮本輝
幸田文
村上龍
高橋義夫
板垣英憲
曾野綾子

●大海分館

喪われた道
時代のこころ 人のこころ
嫌いじゃないの
へそまがり人生設計メモ
五分後の世界

内田康夫
栢木寛照
林真理子
藤本義一
村上龍

公民館講座 ゴルフ教室

心豊かな生活 を送るために

今年も公民館講座のゴルフ教室に18人の希望者がありました。このゴルフ教室が始まって早くも5年目を迎え、終了生も100名を越えています。この終了生の現在の活動に目を向けてみましょう。

終了生の皆さんは、毎年、自主的にゴルフコンペを計画、開催し、終了生の間で親睦と技術の向上を図っています。今年も4月28日に中ノ関ゴルフ場を会場として、大勢の終了生が参加した盛大な大会が開かれました。

このように、生涯学習の受講を通して知り合った新しい仲間達と自主的な活動をする事は自分自身にとってプラスになり毎日の生活も、心豊かな生活へと変わることと思います。

今後も、皆さんの活動が、もっと広がることを期待しています。

■総合センター情報

イラストで見る 秋穂町大海総合センター

今月は、総合センターのイメージイラストをお届けします。イラストの中央に見える総合センターや、大きく広がる多目的グラウンドがよく分かります。

- 応募方法
あなたが考えた名前を1つご記入のうえ、住所・氏名・電話番号を明記し、はがきで応募してください。
- 応募資格
町内在住の方なら、どなたでも結構です。
- 送り先
秋穂町 下村 秋穂町中央公民館 宛
- 締め切り
平成6年6月30日必着
- 発表
選考結果は広報あいお紙上で発表します。

多目的ホールの ネーミング募集

イラストの中央に見える卵形の多目的ホール(現在建設中)の名前を募集します。みなさんに親しまれ、かわいがっていただける素敵な愛称をつけてください。

マイタウン あいわ

このコーナーは
みんなのページです



募集

皆さんの作品
まちの情報
愉快的仲間 など

このコーナーでは、皆さんの書いた随筆・詩・イラスト・短歌や、皆さんの撮った写真、地域の情報や愉快的仲間達の情報を募集しています。ふるってご応募ください。

担当 秋穂町役場 総務課
(☎8021 有線2301)

ちびっ子

ギャラリー

黒湯保育所
さくらぐみ

バイキンマンとドキンちゃん

今月は、黒湯保育所のさくらぐみのみんなで作った「バイキンマンとドキンちゃん」です。

この作品は、6月4日「むし歯予防デー」にちなんで作成しました。

皆さん、バイキンマン（むし歯）のお世話にならないように、毎日しっかり歯をみがきましょう。

わが家のプリンセス



村中さんちの
プリンセス
優里ちゃん
(5カ月・東天田)

写真は、お父さんの司さんと、お母さんの文子さんと一緒に。

これからの

幼児教育を考える

80



5月の第2日曜日は「母の日」でした。子ども達は、自分の大好きなお母さんの顔を思い浮かべて、心のこもったプレゼントを贈ってくれました。

このように、子ども達がプレゼントを贈るのは、日頃から頼りにしているお母さんに対する感謝の気持ちを表すと同時に、お母さんや家族に、自分の存在を認めて欲しいと思っています。そんな子ども

の気持ちや家族みんなで応えてあげることが大切です。それでは、家族の中で、子どもの存在を認めてあげ

にはどのような態度を示せばよいのでしょうか。その一つの方法として、子どもの名前を呼んで話しかける方法があります。

たとえば、朝のあいさつで、「○○ちゃん、おはよう」と声をかけてあげると、子どもは、家族が自分を認めてくれていると思いき、幸せと安心した気持ちに満たされます。園の先生方も同じ方法で子ども

達とのコミュニケーションを図ります。先生に名前を呼ばれた子ども達は、「あ、先生は多くの名前を覚えてくれていて」と、得意そうな笑顔を浮かべ、先生方に信頼感と安心間を持ちます。

このような、子どもの心理状況について、日本医大心理学講師の杉浦京子先生は、「人間の基本的欲求の一つとされている承認と自尊の欲求が満たされるため」と分析しています。

子どもは、自分の存在を認められる事に喜びを感じ、そのことが自信へとつながります。

家族の中でちよつとした思いやりが、子どもに自信を持たせることにつながる事を忘れないようにしたいものです。

下村 高木 和子

消費生活シリーズ⑧

確認しましょう

セールストーク

トラブルとなる代表的な2つの例

最近、町内でも、訪問販売による被害が増えています。

このようなトラブルに巻き込まれないために、契約は書面の内容をよく確認して慎重に行いましょう。

例その1
いやになったらいつでも解約できます。

■公的機関などの名を使って、その関係者であるかのようなセールストーク。

しかし、実際にはそのような事実がない場合がほとんどで、トークを信じて契約した消費者との間でトラブルとなるケースが増えています。

こんな「はなし」には気を付けてください。



迷ったら、その場では決めずに家族とよく相談しましょう。

例その2
〇〇委員会からの委託で来ました。

■いつでも容易に解約できるかのようなセールストーク。

しかし、実際には解約を認めなかったり、高額な解約損料を請求したりしてトラブルとなるケースが増えています。

■これらの訪問販売は、数年分まとめて購入するものが多く、そのため契約金額も高価なものが多いのが特徴です。自分にとって本当に必要か、内容についてもよく検討して慎重に契約することが大切です。



●お問い合わせ 山口県消費生活センターへ ☎0839②0999

保険税を納めるのは

自分のため
みんなのため



その1 国保をささえる
重要な財源

国保は、皆さんが医者にかかったときの医療費を負担することが大きな目的です。

その国保は、次の3つの財源でまかなわれています。

- ① 皆さんが納める保険税
- ② 国などの補助金
- ③ 医療機関の窓口で支払う一部負担金

ささえる重要な財源なのです。

その2 納付の義務者は
世帯主

国保では世帯の一人ひとりが被保険者ですが、保険税の納付義務者は世帯主です。

これは、世帯主が国保の被保険者でない場合も変わりませので、お間違えなく。

その3 納期は月末です
お忘れなく

保険税は、1年分を6月から3月までの10カ月に分けて納付します。

納期はそれぞれの月末になりますので、お忘れにならないようお願いします。

■お問い合わせ
国保のことは保健衛生課へ
国保税のことは税務課へ

国保に加入している人は、保険税を納めなければなりません。国保は、加入者一人ひとりがみんな平等に医療を受けられ、平等に負担するのが大原則ですから、保険税を納めないでいると、他の加入者との公平を欠くばかりか、国保制度そのものが成り立たなくなってしまうのです。そのようなことにならないよう、保険税は必ず納期までに納めましょう。



●製作の様子。みんな真剣です

スタート

工作クラブ

5月から新しくスタートした工作クラブ。記念すべき第1回めのクラブ活動は、牛乳のパックを使った「おやつ入れ」を作りました。

それぞれの工夫をこらした楽しい作品が完成しました。

■秋穂町コミュニティーセンター通信



にこにこ通信



●作品が完成しました。上手にできたかな？

第11回

囲碁大会



4月29日に参加者28人で競われた、第11回囲碁大会の成績を発表します。

■優勝 山本 翠さん(浜内) ●写真 中

■準優勝 三好博真さん(黒湯南) ●写真 右

■第3位 舛田浩序さん(浜中) ●写真 左

●トップ賞

A賞 中川禎一さん
B賞 富永義輝さん
C賞 平田俊則さん
D賞 内田利夫さん
E賞 宮原勝恵さん

おめでとうございました。

第5回

輪投げ大会



5月5日の「子どもの日」に参加者39人(13チーム)で競われた、第5回輪投げ大会の成績を発表します。

■優勝 門田チーム ●写真 中

(門田幸恵さん・門田寿子さん・道中秋菜さん)

■準優勝 佐野チーム ●写真 右

(佐野雄一郎さん・森下涉さん)

■第3位 福田チーム ●写真 左

(福田道昭さん・福田政光さん・福田幸恵さん)

おめでとうございました。

6月にここに行事

- 19日 にこにこ映画会 「キキとララのお姫さまになりたい」「ドラえもん のび太のブリキの迷宮」
10:00～と13:30～の2回上映します。
- 26日 工 作 教 室 今月のテーマ 水鉄砲・水車など 指導 徳光敏宏氏(参加料無料)
- 11日 チャレンジ広場 今月のチャレンジ種目 傘でパンラスとり

■お問い合わせ先 秋穂町コミュニティーセンター (☎2130 有線2414)

皆さんが安心した消費生活
を送れるため協力します

平成6年度の新しい
消費者モニターさん

紹介します

5月9日(月)、町役場において「平成6年土消費者モニター」の皆さんの初会議が開催されました。
これから1年間、モニターの皆さんには、町民の消費生活の安定を考えていただくことや、消費者行政の改善にご協力いただくこととなります。
また、広報紙面でも「暮らしを考える一日教室」と題した報告をお願いしています。



● 8名のモニターさんに決まりました。

●新しいモニターさんの紹介

●写真 後の列

左から 花香南 伊藤純子
下村 赤瀬洋子
天神町 田中洋子
西天田 吉松幸恵

●写真 前の列

左から 浜内 田中洋子
中野 安光真裕美
日地 平田まゆみ
西青江 林 良子
(以上 敬称略)



郵便局

だより



秋穂郵便局

かんぼ作文コンクール

作品を募集

郵政省では簡易保険の相互扶助の精神や役割を通じて理解を深めていただくため「第33回かんぼ作文コンクール」を実施します。

第33回
かんぼ作文コンクール



●対象

小学校 5年生 6年生
中学校 1年生から3年生
テーマ

●簡易保険に関するもの

●家族がテーマのもの

●自由課題

●原稿枚数等

和文に限り、400字詰め原稿用紙に3枚以内

●締切

平成6年6月30日

●応募先

もよりの郵便局まで
あなたのすてきな作品をお待ちしています。

ゆうパック

会員を募集

「ゆうパック」で、全国各地のふるさとの味を味わってみませんか。

郵便局では毎月「ゆうパック」

でお届けする「中国ゆうパックの会」の会員を募集しています。

この機会に是非ご利用ください。

●募集期間

平成6年6月15日まで(平成6年12月31日までは途中入会できます)

●月額

一口 3,000円

詳しいことについては、郵便局の窓口又は、局外務員にお尋ねください。

まちの情報

いろいろ

募集 秋穂町下村地区の新しい住宅分譲地

■団地の概要
所在地 秋穂町 下村
区画数 今回募集23区画
宅地価格 坪(3・3㎡)当
平均72,000円
事業主体 山口県住宅供給公社

所得証明書(平成5年度分)
■抽選日
平成6年6月28日(火)
午後1時30分より秋穂町中央
公民館2階会議室にて

■募集概要
受付期間 平成6年6月18日(土) から
平成6年6月26日(日) まで
受付時間 午前10時から午後5時まで
受付場所 (持参)
桜タウンあいお現地受付所
(郵送)
〒753
山口市後河原150番地の1
山口県住宅供給公社
管理分譲課まで

■必要書類
分譲申込書(現地受付所又は
山口県住宅供給公社へご請求
ください)
住民票(同居予定の全世帯員)

桜タウン あいお 募集開始

SAKURA TOWN AIO

この団地は秋穂町が造成し、山口県住宅供給公社が住宅の建設とその分譲を行うものです。皆さんが選ばれた「土地」にご希望の「建物」を建設し、住宅金融公庫融資付きで譲渡します。

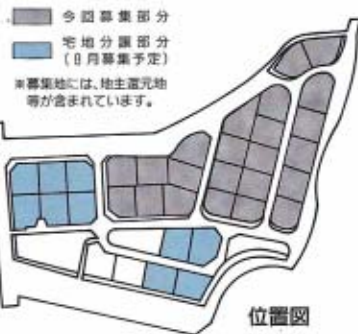
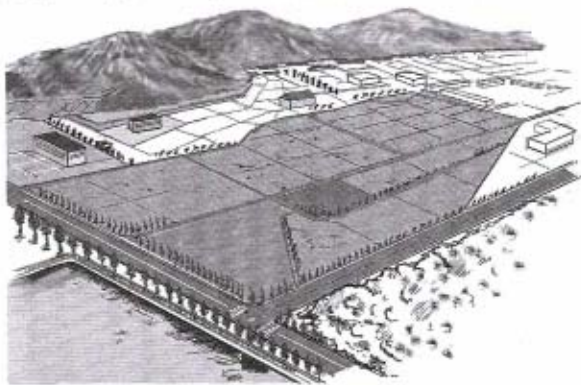

団地概要	
●所在地	秋穂町下村地区
●交通	防長バス、山口市営バスの下村バス停から徒歩5分
●分譲区画数	23区画
●設備	上水道、LPガス、下水道
●用途区域	無指定(建ぺい率60%、容積率200%予定)建築協定
●行政区域	秋穂町
●校区	秋穂小学校、秋穂中学校

■審査資格

- ①申請人ご自身がお住まいになる住宅とし、建物引き渡し後ただちに入居できる方
- ②毎月の返済額に対し、月収が(年収の12分の1)5倍以上あり、借入金の返済が確実にできる見込みのある方
- ③申込日現在の年齢が70歳未満の方(ただし親子リレーで返済の場合は除きます)
- ④連帯保証人の方

■融資制度

国民金融公庫融資
通常融資
1,000万円から
2,470万円まで
特別加算額
1,200万円
金利は公庫借入申込時のものが適用されます
■その他
詳細については
山口県住宅供給公社まで
☎0839②2876

地域の治安を守る

募集 山口県警察官募集のご案内

山口県では、警察官の募集を行っています。
詳細については、次のとおりです。

■受付期間
5月2日(月) から
6月24日(金) まで

■第1次試験
7月10日(日)

試験会場 山口県警察本部
下関警察署 徳山警察署
■第1次試験合格発表
7月22日(金)

■第2次試験
8月中旬予定

■最終合格発表
9月上旬予定

■採用予定人員
10人程度

■受験資格

昭和40年4月2日から昭和48年4月1日までに生まれた男子。ただし、4年制以上の大学の卒業者又は来春卒業見込みの方
(山口県のみ受験者)

■お問い合わせ先
小郡警察署警務課

08397②0110

スペシャリストへの道

募集
税務職員
採用試験
のご案内

税務のスペシャリストを目指して見ませんか。

国税庁では、国家公務員Ⅲ種税務職員（税務大学校生）を募集しています。

■受付期間

7月1日（金）から
7月8日（金）まで

■第1次試験

9月11日（日）
高校卒業程度（教養試験・適正試験・作文試験）を行います。

■第2次試験

10月下旬予定
人物試験・身体検査を行います。

■受験資格

昭和49年4月2日から52年4月1日に生まれた方

■受験申込先

人事院中国事務局

■お問い合わせ先

広島国税局人事第2課
☎082-2211-9211
山口税務署総務課
☎0839-22-1340

お存じですか

お知らせ
保険料の
免除制度
について

国民年金の第1号被保険者の方で、保険料を納めることが著しく困難な方には、保険料の免除制度があります。

免除には、届け出をすれば免除される法定免除と、申請して承認されれば免除となる申請免除とがあります。

ただし、免除を受けると、免除を受けた期間の年金額は通常の3分の1となります。

■法定免除

①生活保護法による生活扶助を受けている方

②障害基礎年金または被用者年金の障害年金（1級または2級）の受給権者の方など

■申請免除

①所得の少ない方や、病気やケガなどで経済的に困りの方
②保険料を納める事が困難な特別な理由があるとき

保険料が納められないからといって、そのまましておく、先で年金が受けられなくなる場合があるので、必ずご相談ください。

■お問い合わせ 町民課

道路交通法の一部改正により

お知らせ
自動車免許の更新が
大幅に変更しました。

5月10日から、道路交通法の一部改正により、運転免許証の更新が大幅に変更しました。

■更新時期のお知らせ

6月10日以降に誕生日を迎える方に、更新の時期をお知らせする「更新通知はがき」を送付します。更新申請手続きには、このはがきを、必ず持参してください。

なお、転出等で免許証の住所が変更になった場合は、住所変更手続きを行ってください。

■更新時の講習について

運転免許証の更新を受ける時は、講習を受講してください。ただし、つぎの方は、簡素な講習（優良運転者等の講習）を受けただけで結構です。

□優良運転者に該当する方

□更新前3年間無違反の方
□前回優良講習受講者で、更新前の3年間で軽微な違反が1回の方

■更新手数料について
更新手数料が、次のようになります。

□更新手数料

2,200円

□優良運転者等講習受講料

700円

□一般講習受講料

1,700円

■お問い合わせ先

□山口県総合交通センター

☎09397-312900

2900

第7回 おさかな料理コンクール
作品募集について

(テーマ)
どんなおやつができるかな
海の恵みのおやつコンクール

近年、水産物は成人病の予防に効果がある、頭の働きを良くするなど、優れた栄養素を持つ食品として注目されています。

こんな魚を子どもたちのおやつとして、おいしく、楽しく食べることができたら…そんな思いを込めたアイデア料理を募集します。

■応募要領

お魚料理好きの方ならどなたでも結構です。子どもからお年寄りまで、みんなに喜ばれるお魚を使ったおやつを募集します。

■応募方法

はがきに住所、氏名、年齢、電話番号、料理の名前、料理の材料、料理の作り方、ポイントを明記してください。

■提出先

〒750 下関市伊崎町1-4-24
山口県漁連内「おさかな料理コンクール係」

■応募締切

平成6年7月5日（火）到着分まで

■詳細は山口県漁連☎0832②2211へ

取引または証明に使用する 計量器の定期検査

取引または証明に使用する計量器、「はかり」は必ず定期検査を受けましょう。

- 検査の日程 ○6月9日(木) 町役場 午前10時～午後12時
○6月10日(金) 大海支所 午前10時～午後12時
- その他 検査当日は、必ず計量器を清掃して印鑑及び手数料を持参してください。
- お問い合わせ 山口県計量検定所 (☎0839②1710)

労働問題でお悩みの方へ 雇用等の合同労働相談

労働問題でお悩みの方のご相談をお受けします。(無料)

- 開催日時 6月7日(火) 午前10時～午後4時
- 会場 防府市「山口県防府総合庁舎」(☎0835②5999)
- 相談方法 会場又は電話で、お気軽にご相談ください。
- 相談内容(例) ○解雇についてのご相談○パート労働についてのご相談など
- お問い合わせ 山口県労政課 (☎0839③3220)

環境の保全について考える 「やまぐちかんきょう フェスタ'94」開催

県では、6月5日の「環境の日」を記念して、楽しみながら環境の保全について考える「やまぐちかんきょうフェスタ」を開催します。

- 開催日時 6月5日(日) 午前10時～午後4時
- 会場 山口市 吉敷「山口県スポーツ文化センター」及び「山口県児童センター」
- 主催 山口県・山口市・秋徳町・小郡町・阿知須町・快適環境づくり推進協議会
- 内容
○かんきょうとふれあい
エコアスロン(3人1組で、自然観察、サイクリングなどを遊び心で自然とふれあう)
○かんきょうにやさしく
エコ教室、リサイクル村地球セミナー、子ども環境交流会など
○かんきょうとたのしく
アニメ、遊びの広場など
- 参加対象 子どもから大人まで(無料)
- お問い合わせ 山口環境保健所(☎0839②2511)または県環境管理室(☎0839③2933)

町税の納期

町県民税…第1期分
国保税……第1期分
納付期限…6月30日
※忘れずに納めましょう。

- お問い合わせ
町役場 税務課
(☎8024 有線5011)

お気軽にご相談ください 景気・雇用相談窓口

県では、金融や雇用などの各種相談に総合的に対応する窓口を次のとおり設置しました。電話または面接により、適切な相談窓口をあっせんしますので、お気軽にご相談ください。

- 設置場所 山口県商工労働部商政課内
- 専用ダイヤル ☎0839③3107
- 受け付け時間 午前8時30分～午後5時15分(土・日曜日は除きます)
- 相談内容 経営、金融、雇用労働などに関すること

6月の 当番医

やむをえない事情で、当番医を変更することがあります。
吉南医師会

●土曜夜間当番医 (午後7時～午後10時)

月/日	内科系	外科系
6/4	池田医院 ☎小郡 ②1002	共立病院 ☎宇部 ⑥2200
11	田中内科 ☎小郡 ②2325	嘉村外科 ☎小郡 ②2513
18	田村内科 ☎山口 ⑨4749	小林外科 ☎小郡 ③1515
25	共立病院 ☎宇部 ⑥2200	同仁病院 ☎宇部 ⑥2130

●休日当番医 (午前9時～午後6時)

月/日	内科 I	内科 II	外科
6/5	岩崎クリニック ☎小郡 ③0637	共立病院 ☎宇部 ⑥2200	小林外科 ☎小郡 ③1515
12	上郷医院 ☎小郡 ②0916	徳田医院 ☎山口 ⑨2512	吉武医院 ☎秋徳 2330
19	小橋クリニック ☎小郡 ③5000	藤井医院 ☎山口 ⑨2002	林病院 ☎小郡 ②0411
26	山岸内科 ☎小郡 ②2788	同仁病院 ☎宇部 ⑥2130	共立病院 ☎宇部 ⑥2200

・市外局番：小郡…08397 山口〔錦銭司・二島・佐山〕…0839 宇部〔阿知須〕…0836 秋徳…083984

お知らせ

INFORMATION



6月10日は 「時の記念日」

左の写真は、中野の河谷よし子さんです。河谷さんが長徳寺の鐘を朝晩ついで今年で7年目になるそうです。

河谷さんの鐘の音は、時を知らせると同時に心を安らかにしてくれます。

●町の人口【5月1日現在】

人口	8460人	+10	(4月中の異動の内訳)	
男	4052人	+7	増加分	減少分
	4408人	+3	出生 4人	死亡 7人
世帯数	2493	+7	転入 41人	転出 28人
			計 45人	計 35人



6月の 保健行事

●お問い合わせ

町役場 保健衛生課
(☎8023 有線5001)



育児相談

期日・場所 ▶7日(火) 中央公民館健康相談室 ▶21日(火) 大海分館
時間 午前9時30分～11時30分
対象 乳幼児及びその育児者

健康相談

期日・場所 毎週水曜日 中央公民館健康相談室
時間 午前9時30分～11時30分
内容 成人を対象とした血圧測定など

日本脳炎予防接種

日時 ▶14日(火) ▶28日(火)
午後1時30分～1時50分
場所 中央公民館健康相談室
対象 秋穂保育園児・黒瀧保育園児及び3歳以上の未就園児

機能訓練「ふれあいのつどい」

日時 16日(木) 午後1時30分～3時
場所 町役場第1会議室
対象 脳卒中の後遺症や老化などにより、日常生活において介護を必要とするかた(介護者の参加も歓迎します)
申込・詳細 保健衛生(☎8023 有線5001)まで

親子体操

日時 17日(金) 午前10時30分～11時30分
場所 コミュニティセンター
対象 保育園にあがるまでの子どもとその育児者
会費 300円

女性の保健セミナー開催

昨年にひきつづき、女性のためのセミナーを3回コースで行います。
日時 19日(日) 午後1時30分～3時30分
場所 中央公民館会議室
内容 わが家の食事を見直そう 栄養士 千住紀子先生
対象者 女性で関心のある方
申込・詳細 6月15日(水) 保健衛生課(☎8023・有線5001)まで

健康教室開催

肺がん・結核などの肺の病気について専門医より詳しく学びます。
日時 6月29日(木) 午後1時30分～3時30分
場所 町役場第一会議室
内容 胸部レントゲン検診を受ける前に一肺の病気について一 国立山陽荘病院副院長 竹山博泰先生
申込・詳細 6月24日(金) 保健衛生課(☎8023・有線5001)まで

訂正

「広報4月号と一緒に配布した、平成6年度秋穂町保健行事年間スケジュール表」の日本脳炎の大海分館と中央公民館の実施日が入れ替っていました。おわび申し上げます。

ご冥福を祈ります(敬称略)

地 区	氏 名	年 齢	逝去の日
秋 楽 園	和泉ヨシコ	79	4月12日
日 地	村上 薊	86	同 14日
中 野	原田 哲雄	84	同 21日
日 地	西山トヨ子	75	同 25日
秋 楽 園	大橋 政子	78	5月6日
海 岸 通	内田 寛	68	同 9日

(4月11日～5月10日届出)

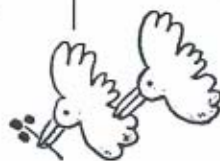

6 月のカレンダー

1994.JUNE・みなづき 水無月

1 先勝 水		16 赤口 木	・機能訓練ふれあいつどい㊦ 13:30~15:00
2 友引 木		17 先勝 金	・補聴器の修理㊦ 8:40~9:10 アイホン ・補聴器の修理㊦ 9:40~10:10 アイホン ・親子体操㊧ 10:30~11:30
3 先負 金	・補聴器の修理㊦ 9:40~10:10 県補聴器センター	18 友引 土	
4 仏滅 土		19 先負 日	・にここご映画会㊨ 10:00~13:30 ・女性保健セミナー㊩ 13:30~15:30
5 大安 日		20 仏滅 月	
6 赤口 月		21 大安 火	・補聴器の修理㊦ 13:00~13:30 補聴器センター中山 ・補聴器の修理㊦ 13:45~14:15 補聴器センター中山 ・育児相談㊪ 9:30~11:30
7 先勝 火	・育児相談㊪ 9:30~11:30	22 赤口 水	・健康相談㊫ 9:30~11:30
8 友引 水	・健康相談㊫ 9:30~11:30	23 先勝 木	
9 大安 木		24 友引 金	・補聴器の修理㊦ 8:40~9:10 県補聴器センター ・補聴器の修理㊦ 9:40~10:10 県補聴器センター
10 赤口 金	・補聴器の修理㊦ 8:40~9:10 県補聴器センター ・補聴器の修理㊦ 9:40~10:10 県補聴器センター	25 先負 土	
11 先勝 土	・チャレンジ広場㊬	26 仏滅 日	・工作教室㊭
12 友引 日		27 大安 月	
13 先負 月		28 赤口 火	・日本脳炎予防接種㊮ 13:30~13:50
14 仏滅 火	・日本脳炎予防接種㊮ 13:30~13:50	29 先勝 水	・健康相談㊫ 9:30~11:30 ・健康教室㊯ 13:30~15:30
15 大安 水	・健康相談㊫ 9:30~11:30	30 友引 木	

㊦……町役場(☎2121)

㊧……町役場大海支所(☎2053)

㊨……歴史民俗資料館(☎5003)

㊩……中央公民館(☎5321・2132)

㊪……公民館大海分館(☎2053)

㊫……老人福祉センター(☎2549)

㊬……秋穂中(☎2114)

㊭……秋穂小(☎2250)

㊮……大海小(☎2253)

㊯……コミュニティセンター(☎2130)

秋穂たんぼ親子セミナー

雨天決行

- とき 平成6年6月12日(日)
AM 9:30 ~ PM 3:00
- ところ 秋穂町 天田バス停近く
安光ましえさんの田んぼ

今私たちが食べているものは、どこで、どうやって作られ、食卓にあがってくるのか—その生産現場が見えない子どもたちや親、そして消費者など。

米の輸入を契機に、日本人の主食である米が見直されるなかで、「米」と米のできる「田んぼ」で、子どもや親、そして消費者などが、自分の目で、手で、足で、「どろんこ田植え」などの農業体験を通じて、「米」や「農業」について生産者といっしょに考えてみませんか。

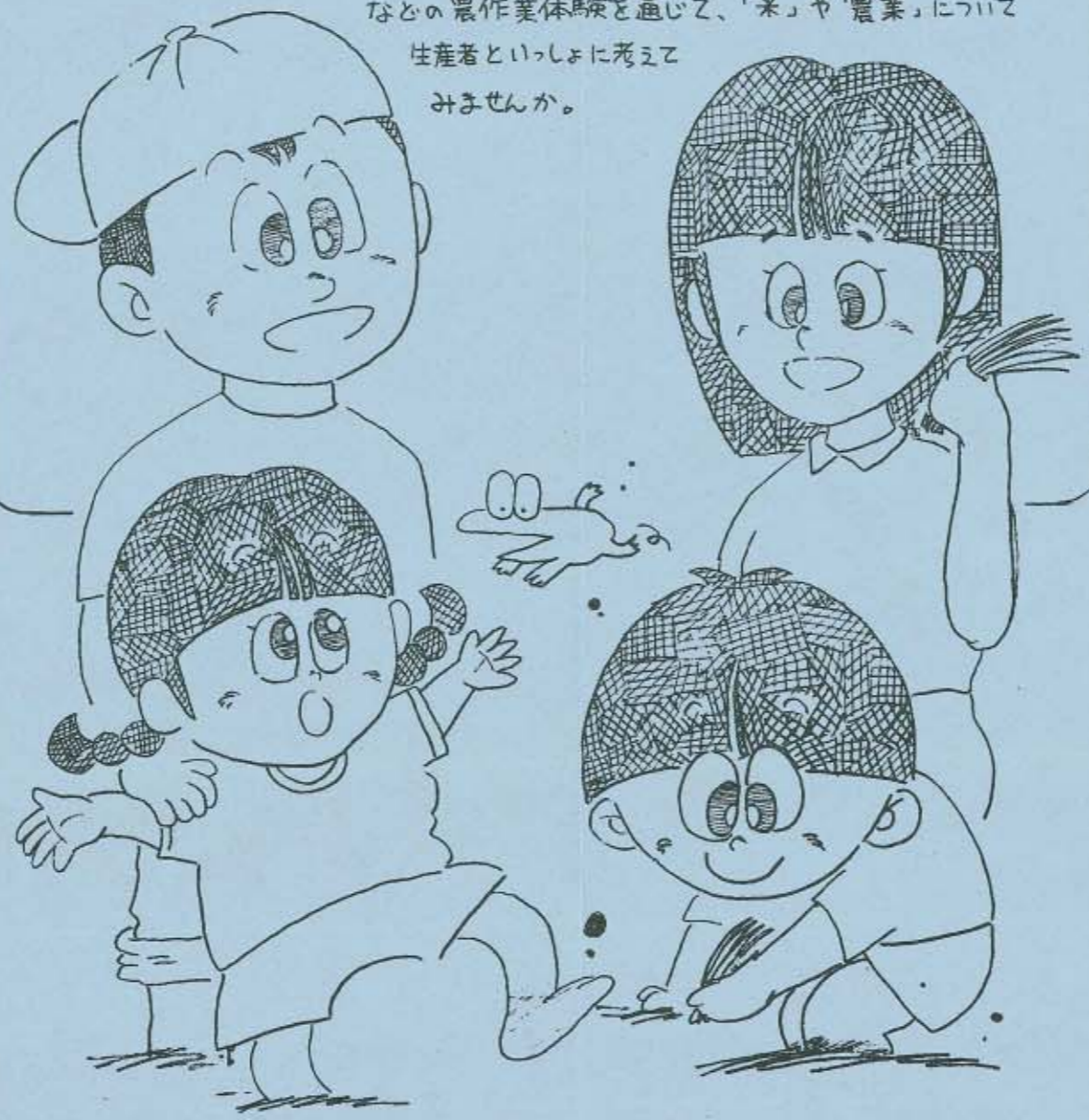

参加者募集

- 対象 秋穂町内の親子
秋穂町近隣の親子
※定員になり次第、締め切ります。
- 参加費 1人500円
- その他 昼食は、秋穂産米のおむすびを用意しています。

セミナーの内容

どろんこ田植え
米クイズ
どろんこ遊び

紙芝居
お米の話

- 申込先・詳細
秋穂町役場
農林水産課
農林水産係
☎083984-8027
有線 2311

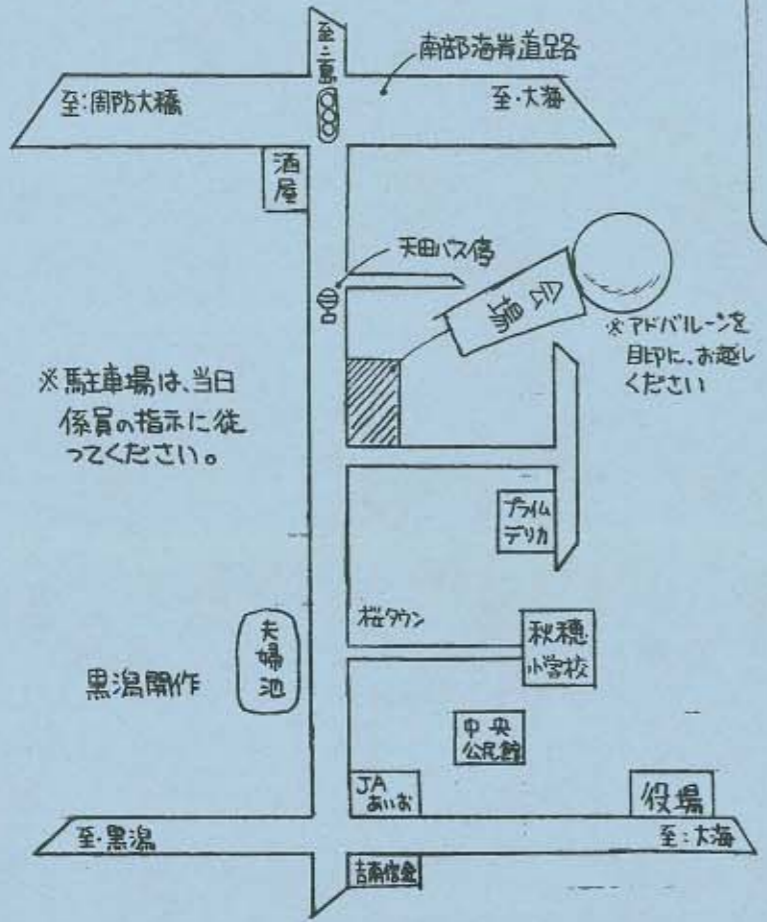

主催：秋穂たんぼ親子セミナー実行委員会 協力：秋穂町・秋穂町教育委員会・秋穂町農業委員会・JAあいはら・秋穂愛農同志会・秋穂町生改連・山口農業改良普及所