

- 2-3 なつ満喫 あいおの夏情報
- 4-5 みんなの公民館
- 6-7 お元気ですか保健婦です
- 8-9 消費者モニターさんの
くらしを考える1日教室ほか
- 10-11 にこここ通信ほか
- 12-13 マイタウンあいおほか
- 14-15 お知らせ



水に親しむ
季節です



大海小学校の
プール開き

6月は、町内の各学校のプ
ール開きが行われました。
写真は、6月14日(火)、大海
小学校のプール開きの様子です。
この日は、青空が広がり、プ
ール開きには絶好の日となりま
した。1年生のみんなは今年始
めてのプールにおおはしやぎし
ていました。
皆さん、これから水に親しむ
季節となりますが、事故には十
分注意してくださいね。

広報

あいお



明るい太陽と青い海の町 秋穂

8

No.368

1994年

平成6年

●発行 秋穂町役場

★広報あいおは、地球環境保護のため、再生紙を使用しています。

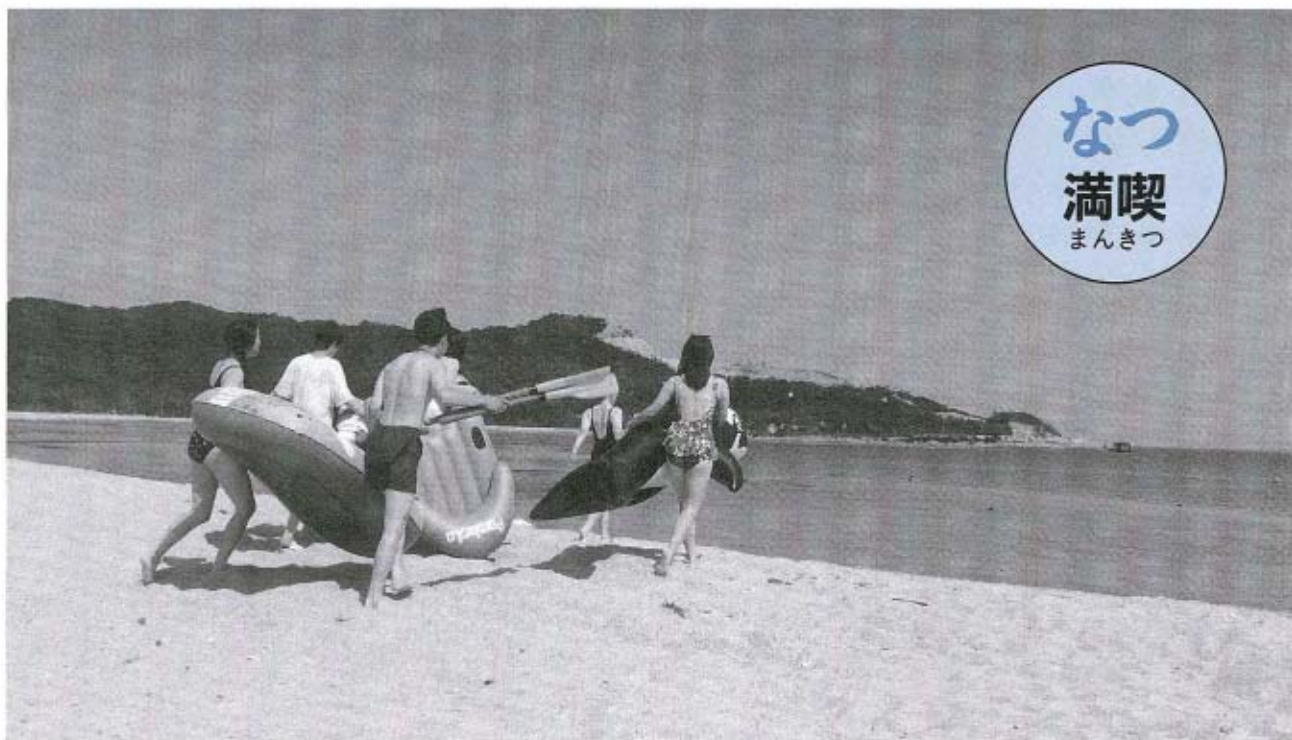

なつ
満喫
まんきつ

●美しい海には近隣の市町村からも沢山の人がつめかけます



中道海水浴場「多田」
多田 和さん ただひとし

昨年は、あいにくの雨でしたが、今年は利用者が多くなりそうです。くれぐれも事故のないよう注意してください。

昨年はいにくの雨で、夏らしさに欠ける天候でしたが、今年梅雨明けも早く暑い夏となりそうです。
本町は、「美しい海の町」というイメージが強く、近隣の市町村から毎年大勢の利用者が訪れます。広報でも紹介しています。シーズン前に各種団体が海岸清掃などを行い、美しい海を守っているおかげでしょう。
この美しい海をいつまでも守るために、利用者のかたもマナーを守ってほしいものです。

守り継がれる
美しい海

「青い海の町あいお」にとっては夏が最も輝いている季節。
この夏は、あいおの夏のすばらしさをたっぷり満喫してください。
きつと、この町のよさを再認識するはずです。

なつ、
満喫
まんきつ

●休日の浜辺は大変なにぎわいです



中道海水浴場「小曳売店」
小曳和夫さん こびきかずお

山口や防府、宇部などからの利用者が多いですね。小さなお子さん連れのかたは水難事故に注意してほしいですね。



第14回 町民サマーフェスティバル 第22回 あいお花火まつり



●今から楽しみです (写真は一昨年の花火大会の様子)

今年で14回目を迎える町民サマーフェスティバル。楽しいイベントや美しい花火を皆さんでお楽しみください。

開催日時 8月6日(土)17:00～

(雨天の場合は8月7日)

プログラム

1. オープニングセレモニー 17:00～
□場所 JA あいお前広場
2. トランペット鼓隊の行進 17:05～
□場所 JA あいお前広場～漁協
3. かつてに笑たいむ 18:30～
□場所 漁協広場ステージ
4. あいお花火まつり 20:30～
□場所 秋穂漁協

その他、各種バザーなど楽しい催しがいっぱいです。

新企画「かつてに笑たいむ」とは

今年からの新企画「かつてに笑たいむ」とは、職場や仲間同士でチームをつくり仮装して、歌や踊りなどのショーを繰り広げる楽しいイベントです。どんなチームが飛び出すか今から楽しみです。

あいおの夏を満喫するためのイベント情報です

あいおの 夏のイベント

あいおの夏は楽しい
イベントがいっぱいです

毎年恒例となったえび狩り世界選手権大会は本町の特産物の1つのクルマエビを使った楽しいイベントです。参加者に限りがありますので、お早めにお申し込みください。

開催日時 8月20日(土)午前11:30～

開催場所 秋穂町 中道海岸

参加料 大人 2,000円 (中学生以上)

小人 1,000円 (5歳以上)

受付期間 8月8日～11日 (はがきは8日の消印以降とします)

申込方法 参加希望者は直接、秋穂町観光協会に申し込むか、往復はがきで申し込んでください。定員になりしだい締め切ります。

えび狩り世界選手権大会とは

活きたクルマエビを中道海岸の干潟に放流し、開始の合図で一斉に手づかみで捕り、捕ったエビの数を競う競技です。

お問い合わせ申込みは秋穂町観光協会へ

〒754-11 山口県吉敷郡秋穂町下村

(☎083984-3741)

第4回 えび狩り世界選手権大会



●今年の記録は何匹でしょうか (写真は前大会の様子)

みんなの

公民館

SPORTS・CULTURE・COMMUNICATION

郷土史を自分の目で確かめる

88力所巡り探訪教室

6月11日(土)、公民館学習講座「88力所巡り探訪教室」の第2回目の館外研修が行われました。

この講座は、昨年開催された「あのお史講座」が発展したもので、郷土史を自分の目で確かめながら学ぶことを目的とした講座です。

当日は、午前9時に公民館に集合し自転車での目的地である札所を巡礼しました。各札所では、

その札所の歴史や由来など詳しい説明を受け、参加者は郷土の貴重な財産を再認識しました。



さわやかな汗を流しました

町民バドミントン大会

6月19日(日)、秋穂中学校体育館で第16回町民バドミントン大会が開催されました。

当日の参加者は、日ごろの練習の成果を発揮すべく汗だくになりながらシャトル(羽)を追いかけていました。

なお、当日の大会結果は次のとおりです。

□優勝

(男子) 平田裕之 原田正徹
(女子) 田中恵子 藤山妙子

□準優勝

(男子) 森 一弘 藤田昭治
(女子) 藤村恒美 平田富江



ふれあい青少年健全育成コーナー

人間は、いろいろな個性を持つ人々との交流や共同体験を通じて、人格や人間性を高めていきます。特に、子どもたちは地域の人々との交流を通じて地域の連帯性を学び、人格や人間性を形成していきます。ところが、現在の地域社会は

連帯意識が薄れ、昔のような教育機能を果たせなくなっているようです。子どもたちの明るい未来のためにも、地域社会のあり方をもう一度考え直す時期と言えるでしょう。

それでは、具体的にはどうすればよいのでしょうか。

まずは、地域の皆さん一人ひとりがこの問題を自分たちの問題と受け止めることです。そうすれば、地域の大人たちの間に連帯感が生まれ、地域は一つの大きな家族となります。

連帯感がある地域は、子どもたちにとっても、地域の皆さんにとっても、必ずプラスになるはずです。

図書室(歴史民俗資料館)と大海分館に新しい本が入りました。

□歴史民俗資料館 図書室

漱石全集(第6・7巻)	夏目金之助
判決前夜	ロゼリン・ブラウン
風の翼のこどもたち	竹内 光春
天鷲絨物語	林 真理子
氷の家	ミネット・ウォルターズ
怪談の道	内田 康夫
未知の生命体	デイヴィット・M・ジェイコブズ
～UFO誘拐体験者たちの証言～	
醍醐の櫻	水上 勉
ニードフル・シングス(上・下)	ステイヴン・キング
燃えつきるまで	ビート・ディヴィス
～ワールドカップ・サッカー・ストーリー～	

□大海分館

神の拳(上・下)	フレデリック・フォーサイス
インディアンの大予言	サン・ペア&ワブン・ウィンド
素人包丁記ごはんの力	嵐山 光三郎
同窓会	山田 邦子
太古日本・驚異の秘宝	高橋 良典



生涯学習発表会
6月25日(土)、県政資料館を会場に開催されている県の生涯学習発表会に、本町から社会教育委員さんをはじめとする10数名が見学をしてきました。
今年の発表会には、本町からも、ちぎり絵・油絵・陶芸などの9点の力作が出品されました。
会場には、県下各地から寄せられた力作が一堂に展示しており、全てが目を見はるものばかりでした。
こうした発表会を契機に、皆さんの生涯学習会がさらに活発になることを願っています。

生涯学習発表会

日ごろの学習成果の発表会

町民総合スポーツ大会の新しい名称が決まりました

町民スポーツ 交流フェスタ

町民総ぐるみのスポーツ大会 秋穂町大海総合センターで 9月4日(日)に開催します



皆さんの親睦と三世代の親密な交流を願って

毎年5月の恒例行事となつて
いる「町民スポーツ大会」が、
今年開催されなかったことを
不思議に思われたかたも多かつ
たことでしょう。
今年、9月に大海総合セン
ター多目的グラウンドを会場に装

いも新たに開催されます。
これを機に、大会の正式名称
も「町民スポーツ交流フェスタ」
に改め、より一層充実した内容
になりました。
現在、各関係団体で競技内容
など十分に競技し、プログラム
もほぼ決定しています。
装いも新たに変わった大会を大
勢の皆さんの参加で大いに盛り
上げましょう。

町民スポーツ交流フェスタの新しい競技

フェスタ仮装大賞 参加者大募集

この大会から、新しい競技として
加わった「フェスタ仮装大賞」。この
競技は団体競技の1つで、どなたで
も参加できる競技となっています。
家族・職場・友達などでチームを作
り参加してください。競技の内容は
次のとおりです。大勢の参加者をお
待ちしています。



□競技の内容

1チームの人数 7人
仮装のテーマ 自由(楽しく面白いもの)

□申込み詳細は中央公民館まで
(☎2132有線4981)

秋穂町の保健状況③

がん を考える

現在、秋穂町の死因の第1位に居座る「がん」。

このやっかいな病気はどんな人でもかかる可能性があります。

今月はこの病気の現在の状況をさまざまな保健データから分析してみましょう。



図1 全国のがんの死亡率(人口10万対)の推移

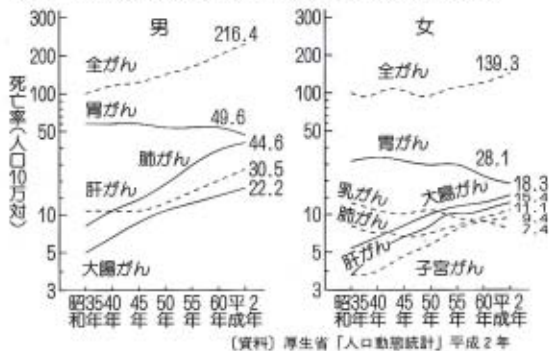

お元気ですか

保健婦 です

まずは、左の図2をご覧ください。この図は臓器別がん死亡率の割合を示したのですが、胃がんが一番に多いことがわかります。

しかし、近年は、従来多かった胃がん・子宮がんは減り、肺がん・乳がん・大腸がんが増加の傾向にあります。

これは、私たちの生活が「欧米型」になったことを示しており、他の成人病と同様と言えるでしょう。

それでは、なぜ、がんが死因の第1位に居座るような病気なのでしょう。原因はいろいろと考えられますが、その1つにがん細胞はどこへでも飛び火(転

移)するということにあるようです。転移したがん細胞は2が4、4が8、8が16というようにネズミ算式に増えていき臓器の機能を侵していきます。そのためにも「がん検診」による早期発見、早期治療が重要となる訳です。

POINT ポイント
図1は、全国のがん死亡率を示した表です。この表から見ても、胃がんにかかる率は減っていることがわかります。

- 作り方
- ① 小松菜は根本を特にきれいに洗って、塩少々を加えた熱湯でゆで冷水にとって水分を絞り、みじん切りにし
 - ② ボールに豚ひき肉、みじん切りにしたちりめんじゃこ、とみじん切りにしたねぎ、しょうが、塩小さじ1/2杯、しょうゆ、酒、各大き

おすすめの味 その1 ちりめんギョーザ

ちりめんじゃこを使ったカルシウムたっぷりの献立です。

□材料 (4人前)

- ギョーザの皮 2袋
- 小松菜 300g
- 豚ひき肉 (赤身) 200g
- ちりめんじゃこ 1/2カップ
- ねぎ 1/2本
- しょうが 大さじ1杯
- ごま油 適量
- 調味料 塩・しょうゆ・酒

食生活改善推進協議会の おすすめの味 元気な子どもの栄養たっぷり献立 その2

不足しがちなカルシウムを十分に

私たちの食生活は、カルシウムが不足しがちです。カルシウムは歯や骨をつくり、じょうぶにしますから不足すると子どもの発育・成長に影響を及ぼしたり骨粗しょう症などの原因になります。特に骨粗しょう症は骨折しやすくそれが原因で寝たきりになってしまうこともあります。

今月の献立は、おいしくカルシウムをとる料理を紹介します。



町では7月に肺がん（胸部レントゲン）9月に胃・子宮・乳がん、10月に大腸がんの検査を行っています。この検診で平成元年から5年までの5年間に発見されたがんは胃がん3件、肺がん11件、大腸がん3件、子宮がん1件、乳がん1件となっています。その受診状況は図3のとおりです。

健やかな老後を迎えるためにも、1人でも多くのかたにがん検診を受けていただきたいと思います。

受けまじょうがん検診

図3 秋穂町の各種がん検診受診状況

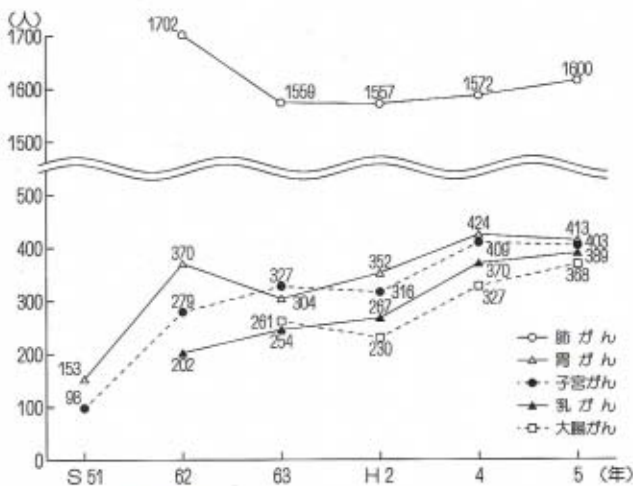

POINT
ポイント

図3は、秋穂町の各種がん検診受診状況を示したグラフです。各検診の受診者は、毎年確実に増えていることがわかります。

図2 秋穂町の臓器別がん死亡率の割合と年次推移(%)



POINT
ポイント

図2は、秋穂町のがん死亡率を示したグラフです。このグラフを見ると、本町も全国と同じく胃がんによる死亡率が高いことがわかります。

がんは不治の病？

一昔前までは、がんは不治の病と言われてきました。しかし現在では、医療技術の進歩や定期検診により、克服できない病気ではないのです。早期発見、早期治療さえすれば、今や、がんは「治る病気」と言えるでしょう。

現在、「がん検診」の普及が、がんを克服するために大きな力を発揮しています。がんを早期に見つけ、治す前に芽をみとってしまえば、今や不治の病ではないのです。

□ 作り方

- ① ジャがいもはゆでてうらごしをし、たまご1個、牛乳1/2カップ、バニラエッセンス少々を加えよく混ぜる。
- ② マーガリン、砂糖をよく混ぜ①に入れる。
- ③ 薄力粉にベーキングパウダー小さじ2杯を加えふるいにかける。ふるいにかけたものを②に入れてよくこねる。
- ④ ③を12個ぐらいにわけ、粉をふった台の上でドーナツ型にする。
- ⑤ 中温度(160℃)の油でキツネ色に揚げる。油を切って茶こしで粉砂糖をふる。

牛乳、小魚、緑黄色野菜を十分に



おすすめの味 その2
ヘルシードーナツ

現代っ子に不足しがちなカルシウムを十分に含んだおやつです。

□材料

- ジャがいも.....200g
- マーガリン.....20g
- 砂糖.....60g
- 薄力粉.....200g
- ベーキングパウダー...小さじ2杯
- たまご.....1個
- 牛乳.....1/2カップ
- バニラエッセンス.....少々

- ③ ギョーザの皮に大きじ1杯の②をのせ、皮の回りに水を

- ④ サラダ油少々で熱したフライパンで焼き、キツネ色になったら湯少々を加えて蒸し焼きにし、サラダ油を少々かけて仕上げる。

住まいの大敵カビ

かび

見た目が汚いだけではなく人体にも有害です。



消費生活モニターさんの
くらしを考える

1日教室

カビは、温度、湿度、栄養などの条件が整ったときに成長します。見た目が汚いだけではなくぜんそくやアレルギー性疾患の一因になると言われています。

最近の近代的な住宅の特徴はいずれもカビが発生しやすい要因となっており、被害が大きいようです。

最近の住宅の特徴

特徴1	気密性が高い	水分が蒸発しにくい
// 2	壁だらけで窓が少ない	風通しが悪くなる
// 3	断熱材を利用している	結露が起こりやすい

今回は「住まいのカビ・湿気対策」というテーマを受講してきました。湿気の多い季節ですがカビの発生には十分に注意しましょう。



田中洋子さん (浜内)

カビの発生を防ぐ

このように、近代的な住宅はカビを発生しやすい訳ですが、発生を防ぐ対策もあります。

たとえば、押入れ内の湿気防止として無塗装のスギ板などをわたしておけば十分な効果を期待できますし、除湿器を効果的に使うなども良案です。

カビの発生を防ぐ大原則



③湿気の滞流防止 室内、④結露防止 部屋の表面、小屋裏、壁内、床下など 壁内小屋裏などで結露さの湿気を滞流させない。 せない。

- ①除湿 建物内で発生する水蒸気を少なくして戸外に廃出する。
- ②湿気の遮断 台所、浴室、暖房された室内で発生した水蒸気を他室に流入させない。
- ⑤材料の選択 天然素材を利用する。調湿能力のあるもの、乾燥させたものを利用する。

自然条件を利用

山口県下の夏は、高温多湿、冬は、底冷えのする典型的な内陸型の気候風土が特徴です。限られた設計諸条件の中で快適な住まいを計画実施する場合、こういった自

然条件を利用した住宅設計が望まれます。しかし、現在の住居は、生活の便利さを求めるあまり多くの設備や機器が次々と開発され、電気エネルギー、石油エネルギーに依存し過ぎているように思います。つまり、自然条件に適した伝

統的な和風建築が失われつつあるということです。先人が構えた知恵ある伝統文化を生かし、四季の変化を楽しんで暮らす室内の演出も必要なのではないのでしょうか。

医療費をムダなく上手に使いましょう



コーナー

医療費のムダ使いは他の加入者の負担を重くしていきます。
1人ひとりが医療費の大切さを考え、有効な使い方をしましょう。

重複受診やハシゴ受診をやめましょう



時間外受診、休日受診はなるべく避けましょう



薬ねだりはやめましょう



家庭医を持ちましょう



医師を信頼し、指示を守りましょう



定期的に健康診断を受けましょう



病気の早期発見・早期治療を心がけましょう



初診のときは保険証を忘れずに提出しましょう



町民課からのお知らせ

現況届を忘れずに

老齢福祉年金の現況届

老齢福祉年金を受けておられるかたは、8月11日から8月分の年金を受けることができます。

年金証書は、町民課又は大海支所で預かっていますので、証書を受け取られてから指定の郵便局で年金を受けられた後、再度、証書を町民課又は大海支所へ提出してください。

毎年1回、ご自身と家族の所得状況を確認し、引き続き年金が受けられるかどうかを決定するためです。

なお、他の年金を受けておられるかたは、併せて申し出てください。

い。

年金証書の提出が遅れたり、提出されない場合は、次の支払いの年金が遅れたり、受けられなくなりますので、注意してください。

児童扶養手当・特別児童扶養手当現況届

児童扶養手当・特別児童扶養手当を受けておられるかたは、8月期の手当を受給後に、現況届を提出することになっています。

この手続きをしないと、継続して手当が受けられなくなる場合があります。必ず期限内に提出してください。

□提出期限 8月31日(水)

□持参するもの 手当証書、印鑑
(平成6年1月1日現在、町内に居住していないかたは、世帯全員の所得証明書が必要です)

□提出先 町民課福祉係 (☎8022・有線2321)

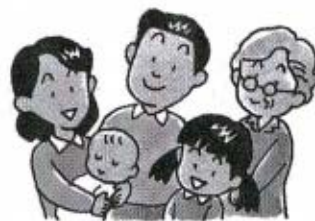

Q & A コーナー
老年人と町県民税

Q 私は昭和2年生まれて67歳の男性です。

町県民税についての質問ですが、以前、友人から65歳を超えると町県民税はかからないと聞いたことがあります。ところが、先日、平成6年度分の町県民税の通知が届いていました。前年の収入は、公的年金だけなのですが、どうなっているのでしょうか。

A

前年度の所得金額が125万円以下なら非課税です。

町県民税には所得税とは違い、いくつかの非課税制度があります。その中の1つに、老年人(65歳を超えるかた)で前年中の合計所得金額が125万円以下の場合は町県民税がかからない非課税制度があります。さて、ご質問のような場合ですが、前年度の収入が公的年金であっても、所得が非課税となる金額を超えていますので町県民税がかかる訳です。

それぞれの公的年金の所得の算出方法は次の表のようになります。

平成6年度分 公的年金に係る雑所得の算出表

年齢区分	公的年金等の収入金額の合計額	割合	控除額	年齢区分	公的年金等の収入金額の合計額	割合	控除額
昭和以後に生まれた人 昭和四年一月二日	〔公的年金等の収入金額の合計額が700,000円までの場合は、所得金額はゼロとなります。〕			昭和以前に生まれた人 昭和四年一月一日	〔公的年金等の収入金額が1,400,000円までの場合は、所得金額はゼロとなります。〕		
	700,001円から1,299,999円まで	100%	700,000円		1,400,001円から2,599,999円まで	100%	1,400,000円
	1,300,000円から4,099,999円まで	75%	375,000円		2,600,000円から4,599,999円まで	75%	750,000円
	4,100,000円から7,699,999円まで	85%	785,000円		4,600,000円から8,199,999円まで	85%	1,210,000円
	7,700,000円以上	95%	1,555,000円		8,200,000円以上	95%	2,030,000円

(注) 例えば、昭和4年1月1日以前に生まれた人で「公的年金の収入金額の合計額」が300万円の場合には、求める公的年金に係る雑所得の金額は次のようになります。
 $3,000,000 \times 75\% - 750,000 \text{円} = 1,500,000$

皆さんの税に関する質問疑問などは税務署又は税務課へお気軽にご相談ください。



●それぞれのたんざくに願いを込めて

お星さまに願いを
ここにここに七夕まつり



●楽しい飾り付けの様子

■秋穂町コミュニティセンター通信



にこにこ
通信

みんなで七夕さまの
お祝いをしました

7月3日(日)、にこにこ館の
すこし早い七夕まつりを行いま
した。

この日は、午後から総勢30人
のかたが集まり、七夕飾りを作
りました。参加した皆さんは、
それぞれ思い思いの飾りを作っ
たり、たんざくに自分の願いを
書き、飾り付けました。

飾り付けの後は、七夕飾りの
下でゲームやクイズをして楽し
く過ごしました。

皆さんのたんざくの願いが叶
うといいですね。



●竹を使った水てっぽうです

工作教室 こうさく きょうしつ

水てっぽうを作ったよ

今月の工作教室は、竹を使って「水てっぽう」を作ってみました。

指導者の徳光敷宏さんに作り方を教えてもらいながら、それぞれの作品を完成させました。だれの水てっぽうが、一番遠くまで飛ぶのかな。



●完成した作品と一緒に

第12回 囲碁大会

コミュニティセンターでは、第12回囲碁大会を次のとおり開催いたします。大勢の皆さんの参加をお待ちしています。

- 日時 8月28日(日)午前9時から
- 参加対象 どなたでも結構です
- 参加料 1000円(昼食のお弁当含む)
- 表彰 第3位まで(ブロック別のトップ賞もあります)
- 申込期限 8月24日(木)まで
- お問い合わせ 秋穂町コミュニティセンター
(☎2130有線2414)

8月の にこにこ行事

13日(土)14日(日)にこにこ映画会

- 10:00~と13:30~の2回上映
- 上映映画 ケンちゃんミカちゃんの不思議な旅
ふらばんじいさん
みんなで作った虹のつり橋

9日(火)にこにこ絵画教室

- 10:00~より開催
- 指導者 山本篤彦さん(先青江)

21日(日)ねん土教室(仕上げ)

- 10:00~より開催(中央公民館に集合)

28日(日)第12回囲碁大会

- 9:00~より開催

夏休み工作教室

6日(土)小学校3・4年生対象

- 牛乳パックを使った万能カレンダー

7日(日)小学校1・2年生対象

- 牛乳パックを使ったふね・水車

24日(水)小学校5・6年生対象

- 竹ガンゼキ

□お問い合わせ 秋穂町コミュニティセンター
(☎2130有線2414)



●おとととととと・・・

チャレンジ Challenge 広場

今月のチャレンジ種目は「かさでバランスとり」でした。

最初は子どもたちの挑戦でしたが、なかなかうまくいきません。次にお母さんにバトンタッチ。バランス感覚のいいお母さんは2分以上も続きました。



これからの 幼児教育を考える

82



7月初旬から暑い日が続き、肉体的にも精神的にも夏バテぎみのことと思います。そんな時に子どもが、あれこれと注文をつける、「この暑いのに文句をいわないで」と叫びたくなりま。そこで、イソップ物語の「北風と太陽」を思い出してみてくだ

さい。
この物語は北風と太陽のどちらが早く旅人のマントを脱がすことができるかを競った物語ですが、北風が風の力で強引にマントを脱がせようとすると、旅人は、ますますマントをまきつけてしまいます。これと同じようにお母さんが北風のような強引な態度をとると、子どもは心に閉ざしてしまいます。子どもに接する時は、この物語の太陽のように、あたたかく接してあげることが忘れないようにしてください。
さて、夏休みに入り、昼間は祖父母と孫との生活という家族も多いことと思います。
これまで、子どもたちは、園や学校で規則正しいリズムのもと生活を過ごすてきたわけ

が、家族では、どうしても「夏休みだからまあいいや」と甘やかさがちとなるので注意しましょう。
また、せっかくの機会に、祖父母が体験した戦争の苦労話や伝統的な習わしについて、語り合ってみてはどうでしょうか。

とくに、戦争の体験談は、現代の子にとっては想像もつかないようなことですが、今日の平和な生活をいつまでも守り継ぐためにも、じっくりと話をしてあげてください。
幼児期の子どもにとっては、見る体験、聞く体験の積み重ねがとても大切です。戦争のことや昔からの習わし、言い伝えなども、重要な知識のひとつとなります。そういった幼児期の体験は、子どもたちが大きく育つた時にきつと役立つはず

下村 高木 芳子

今月の作品

東幼稚園の七夕飾り



ちびっ子 ギャラリー 七夕飾りを作ったよ

今月は東幼稚園の七夕飾りを紹介します。園児のみんなで協力して作った飾りは、彩りもきれいな作品で、たいへん上手にできていました。

みんなのページ マイタウン あいお MY TOWN-AIO

写真展のご案内

下村の田原聡子さんが「ときめきすてきな出会い」と題した写真展を次のとおり開催します。

- 日時 8月3日から9月2日まで
9:00~15:00 (土・日休み)
- 場所 山口信用金庫防府支店
(防府市佐波2丁目)

募集

皆さんの作品
まちの情報
愉快的仲間 など

このコーナーでは、皆さんの書いた随筆・詩・イラスト・短歌や、皆さんの撮った写真、地域の情報や愉快的仲間達の情報を募集しています。ふるってご応募ください。

町役場総務課 (☎8021 有線2301)



わが家のプリンス

日地

江田さんちのプリンス

皆美くん(1歳)

●写真は大好きなお姉ちゃんの香苗さんと一緒に
皆実君は、お姉ちゃんと大の仲良し。思いやりのある立派な子に育ってね。
お母さんの はるみさん



●清掃作業の様子

秋楽園のお年寄りと海岸清掃作業

この日の午前中は、秋穂町老人ホーム「秋楽園」のお年寄りと一緒に中道海岸の清掃作業のボランティア活動を行いました。



●秋楽園のお年寄りも清掃作業に参加しました。



●国際ソロプチミスト山口の皆さん

国際ソロプチミスト山口
「ボランティアに役立てて」と寄付

6月10日(金)、国際ソロプチミスト山口の皆さんが町役場を訪れ「ボランティア活動の振興に」と寄付されました。

国際ソロプチミストは、実業界で活躍したり専門的な職業を持つ婦人で構成する国際的な奉仕団体で、日ごろから、国際親善や青少年活動に献身しています。



郵政省では、児童のはがきを書く習慣を培うとともに、文章表現力の向上と情操の醸成を図ることを目的とした「はがき作文コンクール」を開催します。

□応募資格 小学生
□募集期限 9月5日まで

第13回

はがき作文
コンクール

募集

- 募集部門 はがき作文部門 はがきを使用した手紙文(和文)の作品で、はがきの裏面又は用紙の片面を使用した作品
- 応募のきまり 短文はがき部門 はがきを使用した手紙文(和文)で文字数を100字以内とし、イラスト、絵などを入れた作品
- ①作品は、自由な題材で、学校の先生、友人、親戚、家族などにあてたものとし、
- ②用紙は、官製はがき又はこれと同等のものとし、
- ③作品は、未発表のものに限ります。
- ④入賞作品の著作権は、郵政省に帰属します。
- ⑤応募作品は、返却しません。
- 応募先 最寄りの郵便局の提出してください。
- 賞 郵便大臣、文部大臣賞大臣奨励賞など(応募者全員に記念品を贈呈します。)
- 発表 平成6年11月下旬(予定)なお、入賞者に対し通知するほか、作品集の全小学校への配付、優秀作品への掲載を行います。



郵便局
だより

秋穂郵便局

組合

- 募集人数 本町から2名
- 対象者 町内在住の一般成人
- 申込期限 8月25日(木)
- お申し込みは町役場企画課まで
(☎8026有線5031)

わはは ほほほ うふふ
ワハハ交流会

山口・防府圏域に在住の若者を対象にした「ワハハ交流会」を次のとおり開催します。

- 対象 山口・防府圏域の若者
- 開催日 9月3日(出)
- 開催場所 防府市サイクリングセンター(佐波リバーサイド)
- 内容 焼肉もりもり・ゲームで笑タイム・など

- 会費 1,000円
- お問い合わせ申込みは町役場企画課まで(☎8026 有線5039)

交通安全ファミリー作文募集

皆さんのご家庭、学校、職場などで交通安全について話し合った内容や方法を作文にしてみませんか?

- テーマ 交通安全に関すること(例えば自転車の正しい乗り方、シートベルトの着用など)
- 応募方法 ①小学校の部(低・中・高学年の3部門) ②中学校の部 ③母親・一般の部

企画課からのお知らせ

『空き家』はありませんか

今、秋穂町に住んでいる私たち以外にも、秋穂の良さがわかり、住んでみたいと思っている人たちがいます。町では、そんな人たちに少しでも多く住んでもらおうと、空き家の実態を調査することにしました。

あなたの近くに、また、知り合い先に「もったいないな～」と思われる空き家はありませんか。「少

し手を入れないと住めないが……」というものでかまいません。ご連絡をお待ちしています。

アンケートにご協力を

町では、今後のまちづくりへ向けての基礎資料とするため、この度、20歳以上のかたの5分の1を無作為に抽出して、町民意識調査を実施することになりました。

対象となられたかたの、ご協力をお願いします。

□お問い合わせ 町役場企画課(☎8026・有線5031)

- その他 応募の方法は部門で異なりますので詳しいことは町役場総務課へお問い合わせください。(☎8021有線2301)

- お申し込みは町役場保健衛生課まで(☎8023有線5001)

山口地区療育相談会

お子さん(乳幼児)のことで気がかりなことはありませんか?乳幼児の発育や発達についての相談をお受けします。

- 開催日時 8月11日と10月13日 午後1時～3時
- 会場 山口県身体障害者福祉センター(山口市八幡馬場)

戦没者と原爆死没者に
慰霊の黙とうを捧げましょう

8月15日の全国戦没者追悼の日と、8月6日と9日の原爆が投下された日に、戦没者の慰霊のための黙とうが全国規模で行われます。ご協力をお願いします。

- 黙とうの日時 8月6日 午前8時15分 8月9日 午前11時2分 8月15日 正午(サイレンを合図に1分間の黙とう)

☎0839②2345

8月の
当番医

やむをえない事情で、当番医を変更することがあります。
吉南医師会

●休日当番医 (午前9時～午後6時)

月/日	内科 I	内科 II	外科
8/7	田中内科 ☎小郡 ②2325	共立病院 ☎宇部 ⑥2200	三隅外科 ☎小郡 ②1003
14	田辺内科 ☎小郡 ③3778	徳田医院 ☎山口 ⑨2512	小林外科 ☎小郡 ③1515
21	柳沢医院 ☎小郡 ③3121	同仁病院 ☎宇部 ⑥2130	吉武医院 ☎秋穂 2330
28	上郷医院 ☎小郡 ②0916	同仁病院 ☎宇部 ⑥2130	林病院 ☎小郡 ②0411

●土曜夜間当番医 (午後7時～午後10時)

月/日	内科系	外科系
8/6	山岸内科 ☎小郡 ②2788	同仁病院 ☎宇部 ⑥2130
13	浜本小児科 ☎小郡 ③0616	吉武医院 ☎秋穂 2330
20	利重クリニック ☎山口 ⑨2515	相川医院 ☎山口 ⑨2177
27	たむら医院 ☎山口 ⑨4480	共立病院 ☎宇部 ⑥2200

・市外局番 小郡…08397 山口〔鏡鏡司・二島・佐山〕…0839 宇部〔阿知須〕…0836 秋穂…083984

お知らせ

INFORMATION

●町の人口

【7月1日現在】

人口	8448人	+6	増加分	減少分
男	4040人	±0	出生	6人
女	4408人	+6	死亡	5人
世帯数	2495	+2	転入	12人
			計	18人
			転出	7人
			計	12人



●工事の進む大海総合センター

大海総合センター情報

大海総合センターがいよいよ完成します。
竣工式・落成記念のイベントを次のとおり開催いたします。

- 8月21日(日) 竣工式
午前8時30分～
- 8月25日(木)・26日(金) 一般公開
午前8時30分～午後5時15分
- 8月28日(日) 落成記念コンサート
午後2時～
- 8月29日(月) 支所業務開始
午前8時30分～

8月の 保健行事

●お問い合わせ

町役場 保健衛生課
(☎8023 有線5001)

育児相談

期日・場所 ▶2日(木)中央公民館
健康相談室 ▶16日(火)大海分館
時間 午前9時30分～11時30分
対象 乳幼児及びその育児者

健康相談

期日・場所 毎週水曜日 中央公

民館健康相談室

時間 午前9時30分～11時30分
内容 成人を対象とした血压測定
など

機能訓練「ふれあいのつどい」

日時 18日(木)午後1時30分～3時
場所 町役場第1会議室
対象 脳卒中の後遺症や老化など
により、日常生活において介護を
必要とするかた(介護者の参加も
歓迎します)

親子体操

日時 19日(金)午前10時30分～11時
30分
場所 コミュニティセンター
対象 保育園にあがるまでの子ど
もとその育児者
会費 300円

催しの お知らせ

ヨーロッパ海外研修 参加者募集

山口・防府地区広域事務組合(理
事長 山口市長 佐内正治)では、
国際感覚を深め、国際的視野を広
げることにより、それぞれの地域
のリーダーを育てることを目的と
した海外研修を次のとおり実施し
ます。

- 期間 10月11日(火)～10月20日
(木)
- 研修先 スペイン・フランス・
スイスの3ヵ国
- 主催 山口・防府地区広域事務

町税の納期

町県民税…第2期分
国保税……第3期分
納付期限…8月31日

※忘れずに納めましょう。

ご冥福を祈ります(敬称略)

地 区	氏 名	年 齢	逝去の日
下 村	江崎 彰	64	6月11日
本 町	長藤 茂	72	同 17日
秋 楽 園	松若スミ子	80	同 20日
浜 中	義居マツヨ	90	同 28日

(6月11日～7月10日届出)



8月のカレンダー

1994.AUGUST・はづきはづき 葉月

1 大安 月		16 仏滅 火	• 育児相談㊦ 9:30~11:30
2 赤口 火	• 育児相談㊦ 9:30~11:30	17 大安 水	• 健康相談㊦ 9:30~11:30
3 先勝 水	• 健康相談㊦ 9:30~11:30 • 中・上級水泳講習会(町民プール) 10:00~12:00	18 赤口 木	• 機能訓練ふれあいのつどい㊨ 13:30~15:00
4 友引 木	• 中・上級水泳講習会(町民プール) 10:00~12:00	19 先勝 金	• 補聴器の修理㊩ 8:40~9:10 アイホン棟 • 補聴器の修理㊩ 9:40~10:10 アイホン棟 • 親子体操㊧ 10:30~11:30 • 心配ごと相談㊦ 10:00~15:00
5 先負 金	• 補聴器の修理㊩ 8:40~9:10 泉補聴器センター • 補聴器の修理㊩ 9:40~10:10 泉補聴器センター • 中・上級水泳講習会(町民プール) 10:00~12:00	20 友引 土	• えび狩り世界選手権大会 11:30~
6 仏滅 土	• 夏休み工作教室㊧ (小学校3, 4年生) • 秋穂サマーフェスティバル 17:00~	21 先負 日	• ねん土教室(仕上げ)㊧ 10:00~ • 大海総合センター竣工式 8:30~
7 先勝 日	• 夏休み工作教室㊧ (小学校1, 2年生)	22 仏滅 月	
8 友引 月		23 大安 火	• 補聴器の修理㊩ 13:00~13:30 補聴器センター・中山 • 補聴器の修理㊩ 13:45~14:15 補聴器センター・中山 • 健康相談㊦ 9:30~11:30 • 花壇コンクール審査 • 大海総合センター一般公開 8:30~17:15
9 先負 火	• にこにこ絵画教室㊧ 10:00~	24 赤口 水	• 夏休み工作教室(小学校5, 6年生)
10 仏滅 水	• 健康相談㊦ 9:30~11:30 • 心配ごと相談㊦ 10:00~15:00	25 先勝 木	• 大海総合センター一般公開 8:30~17:15
11 大安 木		26 友引 金	• 補聴器の修理㊩ 8:40~9:10 泉補聴器センター • 補聴器の修理㊩ 9:40~10:10 泉補聴器センター • 大海総合センター一般公開 8:30~17:15
12 赤口 金	• 補聴器の修理㊩ 8:40~9:10 泉補聴器センター • 補聴器の修理㊩ 9:40~10:10 泉補聴器センター	27 先負 土	
13 先勝 土	• にこにこ映画会㊧ 10:00~・13:30~(2回)	28 仏滅 日	• 囲碁大会㊧ 9:00~ • 大海総合センター落成記念コンサート 14:00~
14 友引 日	• にこにこ映画会㊧ 10:00~・13:30~(2回)	29 大安 月	• 大海総合センター支所業務開始 8:30~
15 先負 月	• 成人式	30 赤口 火	
		31 先勝 水	• 健康相談㊦ 9:30~11:30

㊦……町役場(☎2121)

㊧……町役場大海支所(☎2053)

㊨……歴史民俗資料館(☎5003)

㊩……中央公民館(☎5321・2132)

㊪……公民館大海分館(☎2053)

㊫……老人福祉センター(☎2549)

㊬……秋穂中(☎2114)

㊭……秋穂小(☎2250)

㊮……大海小(☎2253)

㊯……コミュニティセンター(☎2130)