

# もくじ

## CONTENTS

- 2-3 第10回あいお祭り 写真集
- 4-5 お元気ですか保健婦です  
**骨粗しょう症**
- 6-7 SPORT CULTURE COMMUNICATION  
**みんなの公民館**
- 8-9 秋穂町コミュニティセンター通信  
**ここにこ通信**
- 10 みんなのページ  
**マイタウン あいお**
- 11 線路のない秋穂町に駅ができる？  
**道の駅「あいお」**

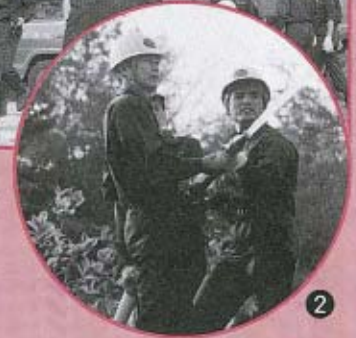

# 安心の 暮らしの中心 火の用心



### ●写真の説明●

- ① 実践さながらの消防訓練  
(消防団消防訓練)
- ② 長尾池に向かって放水開始  
(消防団消防訓練)
- ③ 先生の指示でグラウンドに避難します  
(大海小火災避難訓練)
- ④ 消火器を使つての訓練もありました  
(大海小火災避難訓練)

11月9日から15日までの1週間は秋の全国火災予防運動週間でした。

この期間中に町内の各所で、火災避難訓練や婦人防火クラブの講習会、消防団消防訓練などのいろいろな行事が行われました。

これからの季節は、空気が乾燥し火災が発生しやすい時期です。

「安全の暮らしの中心火の用心」を合言葉に火災予防に努めましょう。

火事事故は **119** 番へ

広報

# あいお



明るい太陽と青い海の町 秋穂

1994年

# 12

No.372

平成6年

●発行 秋穂町役場

★広報あいおは、地球環境保護のため、再生紙を使用しています。



# あ い お 祭 り

## 第 10 回

### 写 真 集



●遊覧ヘリから撮った  
会場の様子（写真上）  
●オープニングセレモ  
ニー（写真右）



●みんなの息はぴったりです（文化発表）



●楽しい踊りの披露（文化発表）



●自慢ののどと踊りを発表（文化発表）



●ちびっ子も大活躍しました（あなたにおまかせステージ）

## ス テ ー ジ イ ベ ン ト



●秋中の先生によるギター演奏  
（あなたにおまかせステージ）



●楽しい歌声が会場を沸かせました（チンドンバンド国土無双）



●皆さんご存じの2人羽織（観場対抗「たまごでらんらん」）



●たまご早割競争（観場対抗「たまごでらんらん」）





●新鮮な野菜は大人気でした（お祭り広場）

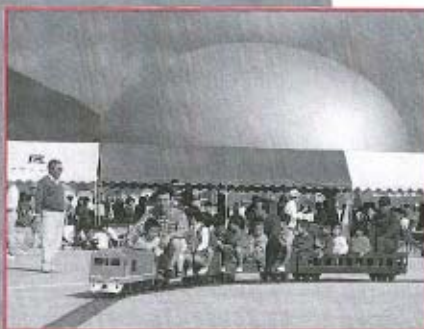

●子どもたちは大はしゃぎ（ミニSL）



●宝くじの助成を受けて作った大鍋も大活躍（あいお鍋）



●いろいろな商品が即売されていました（お祭り広場）

## お祭り 広場

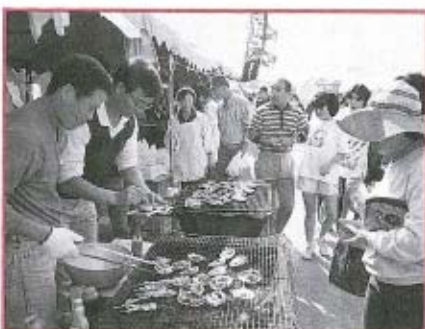

●獲れたての魚介類も楽しめました（お祭り広場）



●同時開催されたベタンク大会（お祭り広場）



●ちびっ子に大人気の「輪投げ」（お祭り広場）



●1分間の勝負です「空き缶積み大会」（お祭り広場）



●今年初めてのイベントです（遊覧ヘリコプター）



●楽しいフライトでした（遊覧ヘリコプター）

## 遊覧ヘリコプター

11月6日（日）、さわやかな秋晴れの下で、「第10回あいお祭り」が開催されました。今年、大海総合センターをメイン会場に、遊覧ヘリコプターなどの新しい催しも盛りだくさんで、たいへんな盛り上がりを見せました。

それでは、楽しかった祭りの様子を写真で紹介しましょう。



●椎骨の断面(拡大)●

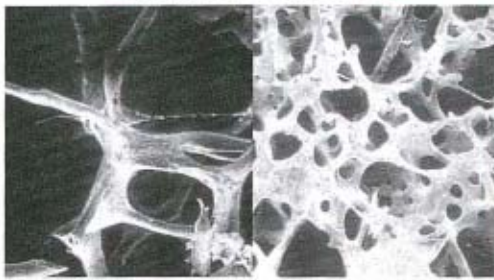

骨粗しょう症                      正 常

提供/財団法人骨粗しょう症財団

去る10月10日の体育の日、大海総合センターで「かんぼふれあい健康フェスタ」が開催されました。その中で、骨粗しょう症モデル検診を30名のかたに限定して行いましたので、その検診結果を報告します。

# し よ う 症

結果 モデル検診

# 骨 粗

秋穂町の保健状況⑥  
骨粗しょう症

お元気ですか

保健婦 です

30名による  
モデル検査

検診を受診された30名の内訳は骨粗しょう症が女性に多い病気(図1)というのを皆さんよくご存じのせいか、全員女性で、図2のとおりです。  
検査内容は第3腰椎正面からX線(レントゲン)を当てて、骨の密度を測定するデキサ法という方法で行いました。

検査結果は表1のとおりで、30人という少人数ではありましたが、50歳前後におこる閉経を機に骨量が急激に減ってくる(図3)ということが十分考えられる結果で、要指導、要注意の人が50代で10人中6人、60代が4人中2人ありました。30代、40代のころはなかなか気にならなにかもしれませんが、このころに骨量を貯えておくかどうかで、50代、60代に骨粗しょう症になりやすいかどうか違ってきます。骨粗しょう症という病気をこの機会によく知って予防に努めましょう。

気になる  
検査結果

●図1 骨粗しょう症の発生頻度(年齢別)

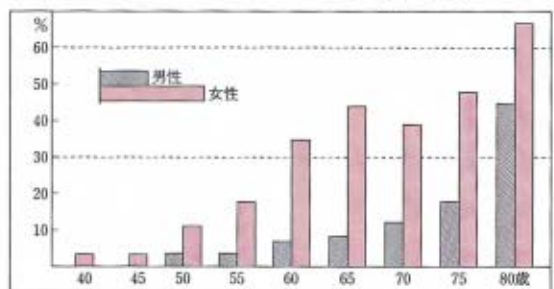

## 骨粗しょう症を予防する

# 3つのポイント

ポイント  
2  
日光浴

適度に紫外線を浴びてカルシウムの吸収率をアップしよう

カルシウムの吸収率を高めるためには、活性型ビタミンDの力を借りなくてはなりません。食べ物のビタミンD以外にも皮下脂肪にあるプロビタミンDという物質が日光(紫外線)を浴びることでビタミンDが作られます。

日光浴といっても戸外を散歩する程度で十分です。1日1度は日光を浴び、ビタミンDのもとをつくりましょう。

ポイント  
1  
栄養

カルシウムとビタミンDを毎日の食卓に

骨粗しょう症予防の第一は、カルシウムを毎日たっぷりとること。しかし、問題なのは、カルシウムは体内へ吸収されにくい点。最も吸収率の高い牛乳でも約50%、そのため吸収率を高めるビタミンDの摂取が不可欠となります。

ビタミンDは肝臓・腎臓で活性化され、腸管(十二指腸や小腸など)でカルシウムと結びついて体内への吸収を促進させます。いろいろな食品をバランスよくとることがカルシウムの吸収率を高めるポイントです。

食生活改善推進協議会の  
**おすすめの味**

元気な子どもの栄養たっぷり献立 その6

白菜と白身魚のクリームシチュー

●材料（4人分）

白身魚 ……200g	小麦粉 ……適量
大根 ……150g	サラダ油 ……適量
人参 ……50g	マーガリン ……大さじ2
白菜 ……200g	小麦粉 ……大さじ3
ブロッコリー ……150g	牛乳 ……1カップ
塩・コショウ ……少々	コンソメ ……2個

●作り方

- ①大根、人参は3cm幅のいちょう型に切る。白菜は4cm角、ブロッコリーは食べやすい大きさに切り塩ゆでする。
- ②深い鍋にサラダ油を入れ、ブロッコリー以外の野菜を炒め、水2カップ、コンソメを加えて煮る。
- ③白身魚は4cm角に切り、塩・コショウをして小麦粉をふりかけフライパンで焼く。
- ④鍋にマーガリンを溶かし、小麦粉を炒め牛乳で溶きのぼしてホワイトソースを作る。
- ⑤②に③④を加え、弱火で煮込み、塩・コショウで調味する。

ポイント

私たちの町でたくさん取れる、おいしいお魚を使った料理です。これからの寒い季節にぴったりです。

ハム巻きチーズフライ

●材料（4人分）

ハム（薄切） ……16枚	●ころも
チーズ ……100g	小麦粉・溶き卵
揚げ油 ……適量	パン粉 適量

●作り方

- ①ハムの大きさに合わせて、チーズを16本の棒状に切る。
- ②ハム1枚にチーズ1本を芯にして巻き、2個を1組にして、2本のように止める。
- ③②に小麦粉・溶き卵・パン粉の順でころもをつけ、180度の揚げ油で揚げる。
- ④ほどよく揚がったものを2つに切り、器に盛りつける。つけ合わせにパセリやトマトを添えてできあがり。

ポイント

冷めてもおいしいので、お弁当のおかずにも最適です。

●図2 骨粗しょう症モデル検診年齢別人数

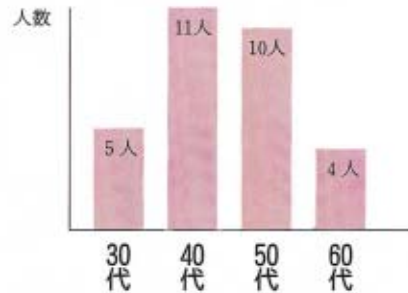

●表1 骨密度検査結果

	30代	40代	50代	60代
要注意			1	
要指導			5	2
平均範囲	4	8	2	2
平均範囲以上	1	3	2	
計	5	11	10	4

●図3 加齢による骨量の変化

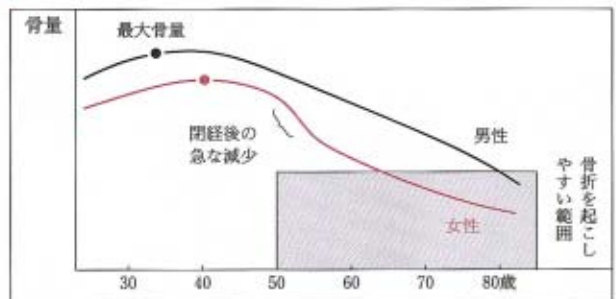

骨粗しょう症の予防には、①カルシウムの十分な摂取、②日光浴、③適度な運動の3つがポイントになります。この3つの要素をどれだけ日ごろの生活に取り込めるかが骨をいつまでも丈夫に保つコツです。

ポイント3 **運動** こまめに体を動かして骨を丈夫にしよう

骨を丈夫にする3つめの要素が運動です。適度な運動によって骨に負担（負荷）をかけてやると、カルシウムの吸着が促進され丈夫な骨を形成することができます。逆に負荷がかからないと骨からカルシウムが溶けだしてしまうこと。特別なスポーツを行う必要はありません。日常生活の中でこまめに体を動かす程度で十分ですが、できれば成人病予防のためにも1日1万歩を目標に歩きたいものです。



みんなの

# 公民館

SPORTS CULTURE COMMUNICATION

## 社会福祉活動に協力

### チャリティ

### 町民ゴルフ大会

10月4日(水)、防府市の中関ゴルフ場で、チャリティ町民ゴルフ大会が開催されました。

この大会は、社会福祉活動に協力しようと毎年開催されており、今年も34人の参加者が集まりました。

当日は天候にも恵まれ、和やかな雰囲気の中にプレーが進行しました。

この日集まった募金の総額は12万2,861円で、このお金は寄附金として、町社会福祉協議会へ贈られました。

町社会福祉協議会では、この寄附金を「赤い羽根共同募金」として、有効に利用することとなっています。



## 羅漢山に挑戦

### ふれあい

### 登山ハイキング

10月16日(日)、ふれあい登山ハイキングが開催されました。

今年、標高1100mの羅漢山に挑戦しました。

当日は、9時に中央公民館を出発し、車で約2時間かけて目的地の羅漢山に到着し、登山前に指導者より諸注意を聞き、いよいよ登山開始です。

お互いが励まし合いながら頂上を目指し、昼前には全員無事に頂上にたどり着きました。

お楽しみのはきは、広大な自然を眺めながらの楽しいものとなり参加者はさわやかな秋の1日を過ごしました。



## 差別ってなに?

### 秋穂町

### 同和教育研修会

10月19日(水)、中央公民館で秋穂町同和教育研修会が開催されました。

当日は、町内の小中学校の先生をはじめ、婦人会・母親クラブ・町役場の職員の約100人が集まり、菊川小学校長の江口七郎先生の「差別ってなに」と題した講演に耳を傾けました。

江口先生は、具体的な事例を挙げながら、熱のこもった指導をされ、参加者は、その熱弁に聞き入り、熱心にメモをとっていました。

この講演会は、参加者にとって、差別問題に対する考え方を再認識できるとも有意義なものとなりました。



ふれあい  
青少年  
健全育成  
13

なぜ、万引きが初発型非行といわれるのでしょうか。

それには次のようなわけが隠されています。

たとえば、遊びのつもりで万引きをしたとしましょう。

偶然にも、その場は何も発覚しないで成功してしまう。あるいは見つかってもたいした処分も受けない。

そういう態勢のなかで、子どもたちは、なにを感じ、なにを考えるのでしょうか。

子どもたちは、社会や自分の犯した罪を軽く見過ごし、規範意識を低下させ、結果的に非行に走ってしまうわけです。

もちろん、全ての子どもたちが、そうとはいえませんが、ただ、全ての子どもたちに共通していることは、非行も初発の段階ならば、もとの路線に戻しやすいということです。

親が、自分自身で体験し学んだことを、子どもたちにつけて軌道を修正してください。

男の子も参加しました  
子ども会  
料理教室

10月23日(日)、中央公民館で子ども会主催の「料理教室」が開催されました。

この「料理教室」は、今回、初めての試みでしたが、町内の小中学生22人が参加し、たいへんにぎやかなものとなりました。参加者の中には、男の子も多く、慣れない手つきで包丁を手に悪戦苦闘していました。

それでも、頼りになる指導者のもと、2時間余りで5、6品の立派な料理を完成させました。料理ができれば、お楽しみの試食です。

参加者は、自分たちで苦労して作った料理に、大満足の顔でした。



「桂枝雀」独演会

新春初笑い「桂枝雀」独演会を次のとおり開催します。皆さんのご来場お待ちしております。

毎年恒例となりました「ふれあい伝承教室」のしめ飾り作りに参加してみませんか？

「たごづくり講習会」を次のとおり開催します。お正月に自分で作った「たご」をあげてみましょう。

- 日時 平成7年1月27日(金)午後6時30分
- 会場 大海総合センター(らんらんドーム)
- チケット ●12月1日(休)より発売開始(全席指定361名で締め切ります) ●チケットは町役場・中央公民館・大海総合センター・あいお文化倶楽部会員からお買い求めください。
- 会場 中央公民館(秋穂側)
- 指導 伝承ボランティアグループの皆さん
- 参加対象 小・中学生
- 詳細 詳しくは、各区の子ども会育成会長さんを通じて連絡します。
- 日時 12月27日(火)午前9時
- 会場 中央公民館(秋穂側)
- 指導 伝承ボランティアグループの皆さん
- 参加対象 小・中学生
- 詳細 詳しくは、各区の子ども会育成会長さんを通じて連絡します。
- 日時 12月10日(出)
- 会場 中央公民館
- 準備するもの 材料費2000円・糸・小刀・はさみ・接着剤・ものさし・マジックインキ・絵の具用具・タオル・弁当
- 詳細 詳しくは、各区の子ども会育成会長さんを通じて連絡します。

本

歴史民俗資料と大海分館に新しい本が入りました

大海分館

- ・天使の自立(上・下) シドニィ・シェルダン
- ・死体は生きている 上野 正彦
- ・妖精写真 スティーヴ・シラジー
- ・人魚姫のくつ 野中 柊
- ・ホリー・ガーデン 江國 香織

民俗資料館図書室

- ・天使の自立(上・下) シドニィ・シェルダン
- ・手術室から「セ・ラ・ヴィ」 森岡 恭彦
- ・FBI心理分析官 ロバート・K・レスラー&トム・シャットマン
- ・わが叫び速く 北方 謙三
- ・カーテンコール 黒井 千次
- ・その夜の雪 北原亜以子
- ・黄金の百合 フィリップ・ソレルス
- ・生きるヒント2 五木 寛之
- ・ロッキーリッジの小さな家 ロジャー・リー・マクブライト
- ・母さん医師、遠く離れて単身赴任 鈴木 陽子

お・知・ら・せ

ふれあい伝承教室

たごづくり講習会



今月は、空き缶を利用した水車を作りました。空き缶に水を入れると水車が回る仕組みになっています。作り方にはちよつとしたコツがいりませんが、手軽にできて、楽しい工作でした。



●コツが分かれば簡単な作業です

空き缶を利用した水車

工  
作  
教  
室



輪

投

げ

大

会

にこにこ通信

秋穂町  
コミュニティセンター  
通信

□優勝 内田貴幸くんチーム  
(林拓大くん・井川智弘くん)  
□準優勝 福田道昭さん家族  
□3位 浜崎信明くんチーム  
(浜崎亜由美さん・照喜名恭子さん)



●だれの水車が一番よく回るかな?



●おめでとうございます

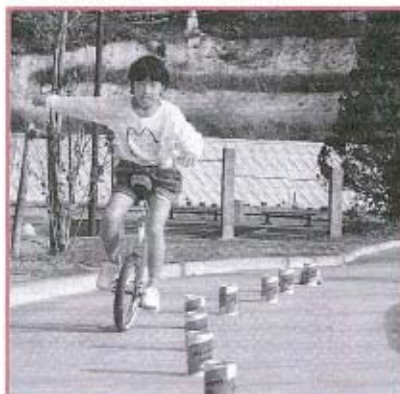

●缶の間を上手にすり抜けませ

チャレンジ  
Challenge 広場

一輪車の「級」に挑戦

●なかなか難しい「8」の字 走行



今月は、一輪車の「級」に挑戦しました。「級」は、初級から10級に別れており、「級」が上がるほど難しくなります。みんなもチャレンジしてみましよう。12月のチャレンジ広場は、17日(土)百人一首です。

12月のにこにこ行事

4日(日) 自然観察

□午前10時~□初冬の串山連峰を歩いて自然観察□講師は西京高校 木橋悦二先生

11日(日) 工作教室

□午後1時30分~□クリスマスの輪飾り作り□材料代50円持参

18日(日) にこにこ映画会

□午前10時と午後1時30分の2回上映□上映映画①リトルマーメイド②ハローキティ

23日(金) クリスマスパティー

□午後1時~□定員60人□詳細はセンターだよりで

25日(日) 工作教室

□午前10時~□ミニ門松作り□弁当・水筒・手袋・材料代50円持参





## にこにこ 母親クラブ

廃油を利用した石けん作りに挑戦

10月13日(木)、にこにこ母親クラブの会員で、石けん作りに挑戦しました。

この石けんは、使えなくなった廃油を利用したもので、あいの祭りの時に販売され、大好評でした。

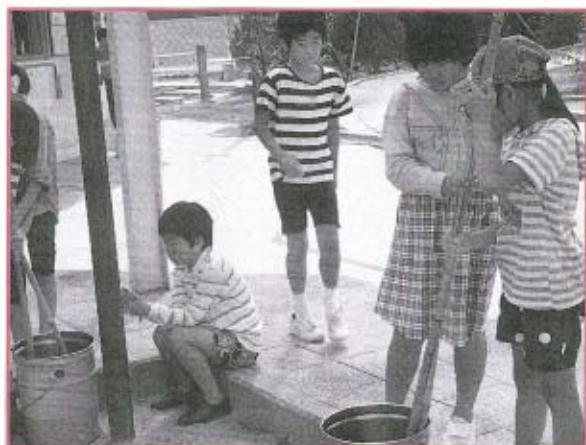

## これからの幼児教育を考える

### 「思いやりの心」を育てる

11月に入ってから、児童や幼児の締殺事件などの報道にやりきれない思いを抱いたお母さんがたも多かったと思います。

この事件は、心ない大人の自己満足のために、あの可愛らしい幼子の生命をなんのためらいもなく奪ってしまうものでした。

なぜ、このような悲惨な事件が起こってしまうのでしょうか。

それは、事件を起こす大人の心が貧しいためだと思います。

幼児期に、育てておかなければならない「思いやりの心」が、未成熟のまま大人になってしまうと、相手のことを考えることのできない大人になってしまい、このような事件を起こしてしまうのです。幼児期に育つ「思いやりの心」は、その人の一生を左右すると言っても大袈裟ではないのです。

それでは、幼児期に「思いやりの心」を育てる教育は、どんな教育でしょう。

最近の、幼児教育の傾向を見ると

文字の「あ・い・う・え・お」が覚えられたとか、数を1から100まで間違えずに言えたとか、大人から見た形だけの教育になりがちです。

たしかに、知恵や技能を身につけることも大切ですが、それだけが幼児教育ではないはずです。

知恵や技能を身につけると同時に心を育てることも考えてあげることが大切なのです。

そのために、子どもたちの身近な存在の両親や家族が、心の成長を手助けしてあげることが必要です。

具体的に言えば、そんなに難しいことではありません。

子どもたちに接する家族が、子どもたちの気持ちを考え、優しさを持たせて接するだけでいいのです。

そうすれば、安心と愛情に満たされた気持ちになり、自然と心も成長していくはずなのです。

家族の愛情が、子どもたちの「思いやりの心」を育てるのです。

下村 高木 芳子





●泥だらけになったけど、楽しい作業でした

# みんなのページ マイタウン あいお MY TOWN-AIO

**大きな  
おいもが  
掘れました**  
東幼稚園の皆さん



●掘れたおいもを手に持って記念撮影



この写真は、今年の「町民サマーフェスティバル」の時に撮ったものです。

お田さんの明子さん

**わが家の  
プリンス**

下村 作間さんちのプリンス  
拓巳たくみくん(1歳)

12月15日から21日までの間年賀状を100枚以上、郵便局の窓口にお出しになったかたに、抽選で「ふるさと小包」をプレゼントします。  
抽選方法は、年賀状100枚につき1枚の抽選券を差し上げますので、抽選券に住所・氏名・年齢・電話番号を記入して、12月22日(木)までに郵便局にお出してください。  
詳しくは、お近くの郵便局でお尋ねください。

## 年賀状で「ふるさと小包」プレゼント



**年賀状の  
善い出は  
お早め**

今年も残すところあとわずかとなりました。  
新春のごあいさつの年賀状のご準備は、皆さんお済みでしょうか。

中国地方の郵便局では、約1億8000万通にのぼる大量の年賀状を元旦にお届けできるような万全の体制を整えています。

皆さまの年賀状を元旦にお届けするためにも、3つの事項にご協力をお願いします。

- 年賀状を元旦に届ける3つのポイント
- 年賀状は、12月24日(土)までに出してください
- 年賀はがき以外のはがきや封書は赤で「年賀」の表示を記入してください
- 郵便番号は正しくはつきりと記入してください





●町の特産品「車エビ」をモチーフにした三角屋根のユニークな建物です

●道の駅「あいお」の概要●

- 名称 道の駅「あいお」
- 施工者 □県施工（公園・トイレ・駐車場） □町施工（特産品販売所・軽食喫茶・情報コーナー）
- 路線名 一般県道大海秋穂二島線（通称南部海岸道路）
- 所在地 秋穂町東1250番地の4（中条地区）
- 運営 秋穂町産業振興協会
- 駐車場 大型3台・普通車15台  
身障者用2台（計20台）
- 開設時間 午前9時～午後4時（予定）



道の駅  
あいお  
A i o

秋穂町に駅ができる？

南部海岸道路沿い（中条地区）に建設中の少し変わった形の建物は、来年1月14日にオープンを予定している道の駅「あいお」です。

この駅は、町の特産品の販売をはじめ、軽食喫茶や情報コーナーなど、町の新しい観光ルートづくりのための施設が整備されます。

●特産品コーナー・軽食喫茶コーナー・ポケットパークなど楽しい施設がいっぱいです

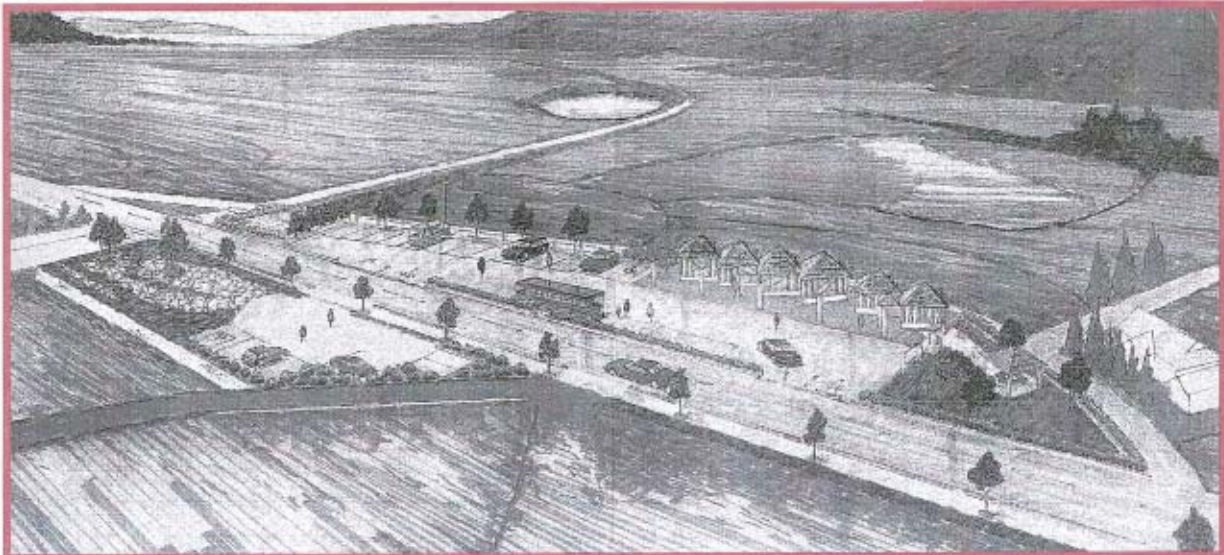



## 第46回 人権週間

12月4日からの1週間は人権週間です。  
だれもが、明るく楽しく暮らせる社会をつくるため、今年は、  
次の5つのポイントに重点をおいて啓発活動に取り組みます。

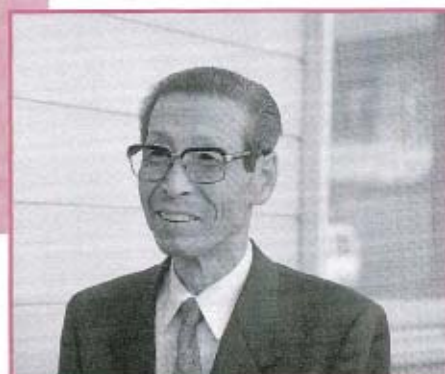

●期間中に限らず、いつでもご相談  
ください (春樋一民さん)



●どんな小さな相談でもお気軽に相  
談ください (河村剛俊さん)

### 第46回 人権週間5つの重点

- 子どもの人権を守ろう
- 国際化時代にふさわしい人権意識を育てよう
- 部落差別をなくそう
- 女性の地位を高めよう
- 障害者の完全参加と平等を実現しよう

### 人権擁護委員の人権相談

人権に関する、困ったこと、心配ごとはありませんか？  
法務大臣から委嘱された2名の人権擁護委員が皆さん  
のご相談をお受けします。

期間中に限らず、お気軽にご相談ください。

人権擁護委員

■春樋一民さん (本町) ☎2637有線3266

■河村剛俊さん (赤崎) ☎2278有線4225

## 地域で支えあうあったかいお正月

10月1日から赤い羽根共同募金運動が全国的に実施されていますが、特に12月は歳末たすけあい共同募金運動期間となっています。

寄せられた募金はみんなで明るいお正月を迎えるために、次のような配分を計画しています。

皆さまのあたたかいご協力をお願い申し上げます。

なお、目標額を超えた募金は来年度の在宅福祉サービスに生かされます。

### 今年の配分計画 (目標額90万円)

生活の不安定な家庭へ	20万
重度の障害で働けない方へ	15万
寝たきりの家族を介護している方へ	25万
身寄りのない人や保育施設などへ	10万
家屋補修などの在宅福祉サービス事業へ	20万



12月1日～12月31日  
歳末たすけあい共同募金





●安光真裕美さん（中野）

近年、日本人は、余暇生活（レジャー）に高い関心を持つようになりました。特に海外旅行は、その旅行者も年間1千万人を超え、私たちの身近なものとなりました。

そこで、海外でのトラブルを避け、楽しく価値のある旅行にするために、次のポイントを確認してみましょう。

消費生活モニターさんの  
くらしを考える  
1日教室

上手な海外旅行の心得  
～たのしい旅行をするために～

ポイント  
**1**  
旅行者

海外旅行を主催できるのは一般旅行者だけですが、その取り扱いは、運輸大臣の登録を受けた一般旅行業代理店業者でもできます。

登録を受けた業者は、「登録票」と「旅行業約款」「旅行業務取扱料金票」を店頭に掲示する義務があります。正式な契約をする前に確認しましょう。

また、「外務員証」を持たないセールスマンや、安いツアーに惑わされないように注意しましょう。自分のプランにあった旅行を選び、旅行の質、内容の充実したものを選びましょう。

ポイント  
**2**  
パンフレット

主催旅行（パッケージ旅行）の募集広告やパンフレットを見るときは、次の3つに注意しましょう。

- ① 旅行者の登録番号
  - ② 主催する旅行者名
  - ③ 旅行条件書（最小催行人員・食事回数・搭乗員の有無）
- 不明な点は、主催旅行者に問い合わせてみましょう。

ポイント  
**3**  
契約

自分のプランにあった旅行が決まったら、いよいよ契約となりますが、その前に確認しておくことがあります。

「旅行業約款」には、契約の締結・変更・取消料・責任範囲などの約束ごとが示してあるので、必ず目を通して納得してから契約するようにしましょう。

ポイント  
**4**  
保険

海外では、ケガや病気の治療費が高額になる場合が多いので「海外旅行傷害保険」（疾病特約保険）を自分で掛けておくほうが安心です。旅行者の保険もよく確認しておきましょう。

トラブルが  
発生したら

海外旅行のことでトラブルが発生したら、JATA(社団法人日本旅行業協会)に相談してみましょう。

- JATA 中・四国支部  
(☎082 (249) 0210)
- JATA 無登録110番  
(☎03 (3592) 1271)

ひとりひとりの  
優しさは、  
社会の資産です。



ボランティア活動の  
功績を表彰

10月30日(日)、山口県教育会館で開催された山口県ボランティア大会で、本町のボランティアグループ「民踊十三の会」が表彰を受けました。

「民踊十三の会」は、踊りを通じて施設や、祭りなどの行事に参加活動を続けており、その長年に渡る実績により表彰を受けました。

おめでとうございます。



チャリティ歌謡  
舞踊大会

10月30日(日)、大海総合センター「らんらんドーム」で赤い羽根チャリティ歌謡舞踊大会が開催されました。

当日は、総勢60人が歌や踊りを披露し、会場に詰めかけた300人の入場者は、おおいに盛り上がりました。

集まった募金94,507円は、赤い羽根募金として社会福祉協議会に贈られました。



# 催し・募集 お知らせ

## 国民宿舎「秋穂荘」運営協会の職員募集

国民宿舎「秋穂荘」では、職員（応接員）の募集を次のとおり行います。

- 職種 応接員
- 採用人数 1名程度
- 資格 昭和49年4月2日以降に生まれた女子で、高等学校を卒業したかた（平成7年3月末に卒業見込みのかたを含む）
- 受験申込 国民宿舎「秋穂荘」
- 受付期間 12月10日（土）まで
- 採用試験 会場は秋穂町役場を予定しています。（日時は直接受験者に連絡します）
- お問い合わせ 国民宿舎「秋穂荘」（☎2201有線2391）

## 年末年始の衛生業務について

- ゴミの収集  
年末は、12月28日（水）まで平常の区域（町内全域）の不燃物と空き缶を回収します。  
年始は、1月5日（木）から平

常の区域（花香北～黒瀧南）の不燃物を収集します。

- 青江最終処分場  
年末は、12月30日（金）まで業務を行います。  
年始は、1月6日（金）から業務を始めます。
- 飼えなくなった犬の引き取り  
年内は、12月22日（木）が最終の引き取り日です。  
年始は、1月5日（木）から業務を始めます。
- お問い合わせ 町役場 保健衛生課（☎8023有線5001）



●年末、年始のゴミ収集日●  
お間違えのないようにお願いします

## 平成7年度山口赤十字看護専門学校の生徒募集

- 平成7年4月に山口赤十字看護専門学校に入学する看護学生を次のとおり募集します
- 募集人員 35名（日赤沖繩・鹿児島県支部委託学生を含む）
- 出願期間 平成7年1月6日から1月20日まで（必着のこと）

- 試験日 ●平成7年2月2日（木）適正検査・学力試験●平成7年2月3日（金）面接
- 受験資格 高等学校卒業者又は平成6年度卒業見込み者
- お問い合わせ 山口赤十字看護専門学校（☎0839☎7982）

## ねずみ一斉駆除運動

12月～1月の2ヵ月間は、ねずみ一斉駆除運動期間です。ねずみは、冬場に室内に侵入し、春の増殖期を迎えます。この期間中に、退治しておきましょう。

町役場では、ねずみ駆除用の毒えさを一袋100円であっせんしています。毒えさによる駆除はねずみの駆除方法で最も有効な方法のひとつです。

保健衛生課又は大海支所でお買い求めください。  
（注）毒えさは人畜に有害ですので、使用時には十分注意してください。



●ねずみ駆除用毒えさ●  
一袋100円であっせんしています

# 12月の 当番医

やむをえない事情で、当番医を変更することがあります。  
吉南医師会

### ●休日当番医（午前9時～午後6時）

### ●土曜夜間当番医（午後7時～午後10時）

月/日	内科系	外科系
12/3	山岸内科 ☎小郡 ②2788	小林外科 ☎小郡 ③1515
10	浜本小児科 ☎小郡 ③0616	同仁病院 ☎宇部 ⑥2130
17	利重クリニック ☎山口 ⑧2515	小川整形外科 ☎小郡 ②2887
24	たむら医院 ☎山口 ⑧4480	相川医院 ☎山口 ⑥2177

月/日	内科 I	内科 II	外科
12/4	池田医院 ☎小郡 ②1002	田村内科 ☎山口 ⑧4749	同仁病院 ☎宇部 ⑥2130
11	林病院 ☎小郡 ②0411	小野医院 ☎秋穂 2353	林病院 ☎小郡 ②0411
18	田中内科 ☎小郡 ②2325	同仁病院 ☎宇部 ⑥2130	共立病院 ☎宇部 ⑥2200
23	田辺内科 ☎小郡 ③3778	利重クリニック ☎山口 ⑧2515	嘉村外科 ☎小郡 ②2513
25	柳沢医院 ☎小郡 ③3121	たむら医院 ☎山口 ⑧4480	相川医院 ☎山口 ⑥2177
29	岩崎クリニック ☎小郡 ③0637	共立病院 ☎宇部 ⑥2200	村田外科 ☎小郡 ②7100
30	上郷医院 ☎小郡 ②0916	徳田医院 ☎山口 ⑧2512	小川整形外科 ☎小郡 ②2887
31	田中内科 ☎小郡 ②2325	同仁病院 ☎宇部 ⑥2130	三隅外科 ☎小郡 ②1003



# お知らせ

## INFORMATION

### トピック TOPIC



● 上田弘彦さん (中道)

#### 上田弘彦さん(中道)が 保護観察所長より 表彰を受ける

10月27日(水)、上田弘彦さん(中道)が、山口保護観察所長より表彰を受けられました。

上田さんは、長年にわたり町の青少年育成に貢献され、今回その活躍と功績が認められ表彰を受けられました。おめでとうございます。

#### ● 11月1日現在の町の人口 ●

人口	8435人	-6	(10月分の異動の内訳)	
男	4029人	-4	増加分	減少分
	4406人	-2	出生 2人	死亡 7人
世帯数	2502	+5	転入 22人	転出 23人
			計 24人	計 30人

## 12月の 保健行事

### 育児相談

期日・会場 ▶ 6日(火) 中央公民館健康相談室

▶ 20日(火) 大海総合センター  
時間 午前9時30分～11時30分  
対象 乳幼児及びその育児者

### 健康相談

期日・会場 毎週水曜日 中央公民館健康相談室

時間 午前9時30分～11時30分  
内容 成人を対象にした血圧測定など

### 親子体操

日時 9日(金) 午前10時～  
会場 コミュニティセンター  
対象 保育園に上がるまでの子どもとその育児者  
会費 300円  
クリスマスイベントを同時開催

### 機能訓練「ふれあいのつどい」

日時 15日(木) 午後1時30分～3時  
会場 大海総合センター健康相談室  
対象 脳卒中の後遺症や老化な

どにより、日常生活において介護を必要とするかた(介護者の参加も歓迎します)

### マタニティ講座 ジョイフル・クッキング

期日・会場 ▶ 2日(金) 大海総合センター  
時間 午前10時～午後1時30分  
対象者 秋穂町・阿知須町在宅の妊婦さん及び6カ月までの乳児を持つお母さん  
持ってくるもの エプロン、米一合

### パーキンソン患者・家族交流会(翠陽会)

日時 12月7日(水) 午後1時30分～3時30分  
会場 山口環境保健所  
対象 山口環境保健所内のパーキンソン病の患者及びその家族  
内容 ミニ講話と懇談会

### 難病講演会

日時 12月19日(水) 午後1時30分～4時  
会場 山口環境保健所  
対象 山口環境保健所管内の膠原病の患者及びその家族  
内容 演題「膠原病の療養生活について」  
申込期間 12月14日(水)まで

### 心の健康づくり啓発講演会

日時 12月6日(火) 午後1時30分～  
会場 山口県山口総合庁舎  
講師 丸尾 禎先生  
内容 演題「若壮年期のメンタルヘルス」  
お問い合わせ 山口環境保健所 (☎0839②5111)

### 町税の納期

固定資産税…第3期分  
国保税……第7期分  
納付期限…12月26日

※忘れずに納めましょう。

### ご冥福を祈ります(敬称略)

地 区	氏 名	年 齢	逝去の日
秋 葉 園	大森 せき	80	10月11日
天 神 町	田中利津子	86	同 17日
黒 瀧 南	佐賀 秀資	70	同 18日
下 村	松村 春人	80	同 21日
中 道	大塚 貞幸	56	同 24日
赤 崎	糸中フイ子	80	同 25日
黒 瀧 南	三好 竹夫	80	11月1日
秋 葉 園	水上 恒子	97	同 7日
中 野	原田ヨシ子	78	同 9日

(10月11日～11月10日届出)





# 12 月のカレンダー

1994. DECEMBER 師走 しわす

<b>1</b> 友引 木		<b>16</b> 赤口 金	<ul style="list-style-type: none"> <li>補聴器の修理Ⓞ 8:40~9:10 アイホン併</li> <li>補聴器の修理Ⓞ 9:40~10:10 アイホン併</li> </ul>
<b>2</b> 先負 金	<ul style="list-style-type: none"> <li>補聴器の修理Ⓞ 8:40~10:10 県補聴器センター</li> <li>ジョイフル・クッキングⓄ 10:00~13:30</li> </ul>	<b>17</b> 先勝 土	<ul style="list-style-type: none"> <li>チャレンジ広場Ⓞ</li> </ul>
<b>3</b> 大安 土		<b>18</b> 友引 日	<ul style="list-style-type: none"> <li>ここにこ映画会Ⓞ 10:10~・13:30~ (2回上映)</li> </ul>
<b>4</b> 赤口 日		<b>19</b> 先負 月	
<b>5</b> 先勝 月		<b>20</b> 仏滅 火	<ul style="list-style-type: none"> <li>育児相談Ⓞ 9:30~11:30</li> <li>心配ごと相談Ⓞ 10:00~15:00</li> </ul>
<b>6</b> 友引 火	<ul style="list-style-type: none"> <li>育児相談Ⓞ 9:30~11:30</li> </ul>	<b>21</b> 大安 水	<ul style="list-style-type: none"> <li>健康相談Ⓞ 9:30~11:30</li> </ul>
<b>7</b> 先負 水	<ul style="list-style-type: none"> <li>健康相談Ⓞ 9:30~11:30</li> </ul>	<b>22</b> 赤口 木	
<b>8</b> 仏滅 木		<b>23</b> 先勝 金	<ul style="list-style-type: none"> <li>天皇誕生日</li> </ul>
<b>9</b> 大安 金	<ul style="list-style-type: none"> <li>補聴器の修理Ⓞ 8:40~9:10 県補聴器センター</li> <li>補聴器の修理Ⓞ 9:40~10:10 県補聴器センター</li> <li>心配ごと相談Ⓞ 10:00~15:00</li> <li>親子体操Ⓞ 10:00~</li> </ul>	<b>24</b> 友引 土	
<b>10</b> 赤口 土	<ul style="list-style-type: none"> <li>たこづくり教室Ⓞ</li> </ul>	<b>25</b> 先負 日	<ul style="list-style-type: none"> <li>工作教室Ⓞ 10:00~</li> </ul>
<b>11</b> 先勝 日	<ul style="list-style-type: none"> <li>工作教室Ⓞ 13:00~</li> </ul>	<b>26</b> 仏滅 月	
<b>12</b> 友引 月		<b>27</b> 大安 火	<ul style="list-style-type: none"> <li>ふれあい伝承教室Ⓞ 9:00~12:00 Ⓞ 9:00~12:00</li> </ul>
<b>13</b> 先負 火		<b>28</b> 赤口 水	<ul style="list-style-type: none"> <li>健康相談Ⓞ 9:30~11:30</li> <li>公務納め</li> </ul>
<b>14</b> 仏滅 水	<ul style="list-style-type: none"> <li>健康相談Ⓞ 9:30~11:30</li> </ul>	<b>29</b> 先勝 木	
<b>15</b> 大安 木	<ul style="list-style-type: none"> <li>機能訓練ふれあいのつどいⓄ 10:30~</li> </ul>	<b>30</b> 友引 金	
		<b>31</b> 先負 土	

- Ⓞ……町役場(☎2121)      Ⓞ……中央公民館(☎5321・2132)      Ⓞ……歴史民俗資料館(☎5003)  
 Ⓞ……大海総合センター(大海支所を含む各施設)(☎2053)  
 Ⓞ……老人福祉センター(☎2549)      Ⓞ……秋穂中(☎2114)      Ⓞ……秋穂小(☎2250)  
 Ⓞ……大海小(☎2253)      Ⓞ……コミュニティセンター(☎2130)



新春初笑い

# 桂枝雀 独演会

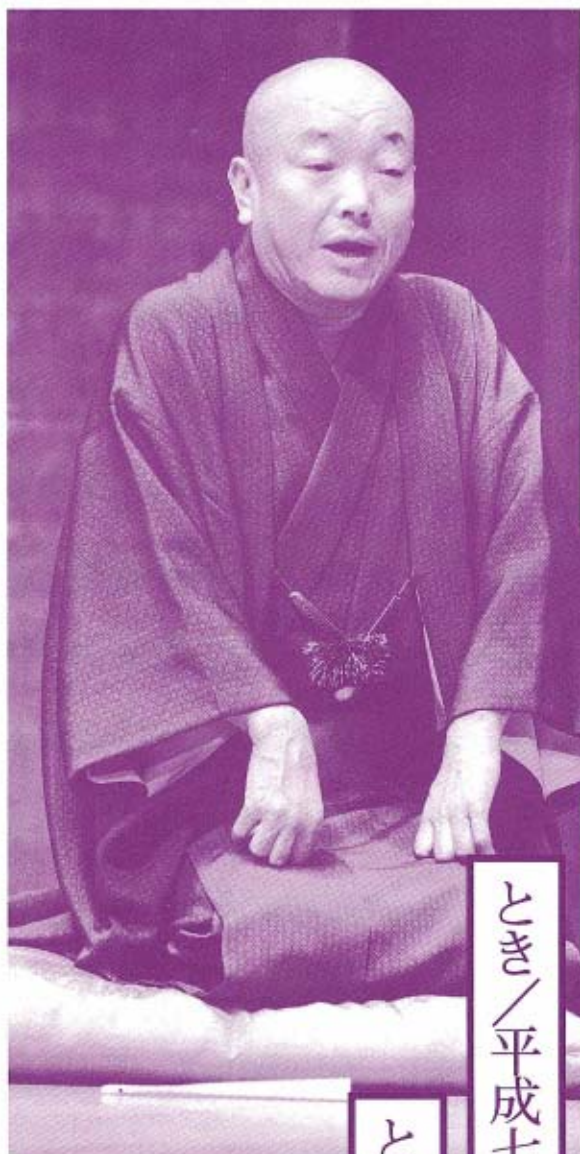

とき／平成七年一月二十七日(金)

開場／十八時  
開演／十八時二十分

ところ／秋穂町大海総合センター

■出演者

## 桂枝雀

桂 ころろ

桂 雀

桂 米二



桂 ころろ



桂 雀



桂 米二

## 桂枝雀 (かつら・しじゃく) プロフィール

本名 前田 達(またた)とおる  
生年月日 昭和十四年八月十三日  
最終学歴 神戸大学文学部中退  
芸歴

昭和三十六年四月、桂米朝に入門。芸名、桂小米。

昭和三十七年四月、大阪千日劇場で初舞台。

昭和四十八年十月、道頓堀・角座にて二代目桂枝雀を襲名。

昭和五十四年九月より朝日放送「枝雀寄席」開始。

昭和五十六年十月、大阪サンケイホールにて六日間連続独演会「枝雀十八番」開催。

NHKドラマ「浪速の事件簿」に出演。

昭和五十九年三月、東京歌舞伎座「枝雀独演会」始まる。

昭和六十年 七月、「桂枝雀英語落語会」始まる。

(テイジンホール)

昭和六十二年六月、英語落語初の海外公演。

(ハワイ、ロサンゼルス、カナダ)

平成元年、映画「ドグラマグラ」に出演。

趣 味 落語、ファミコン

スポーツ 卓球

喜欢的人

師の米朝が戦後の上方落語、第一世代のリーダーであるならば、枝雀は第二世代のリーダーである。独特の言葉の表現とオーバーなゼスチャー「枝雀落語」は、子供から大人まで多くのファンを持つ。

師米朝につづく大阪サンケイホールの二回に渡る六日間連続独演会だけでなく、東京歌舞伎座三日間独演会などは前人未踏の記録である。

趣味の英会話でも落語を始め、史上初の海外公演を行ない「枝雀落語」は世界的市民権を得た。その高座は東芝EMI

のカセットテープ、CDビデオに収められている。

著書は「いけいけ枝雀、機嫌よく」「枝雀のアクション英語高座」「枝雀とヨメはんと七人の弟子」他多数。

■入場料

前売券

2,500円

(当日券 3,000円)

※チケットは十二月一日より販売開始。(全席指定)  
先着三百六十一名で締め切らせて頂きます。

チケットのお求めは  
秋穂町役場・大海総合センター・中央公民館及びあいお文化  
倶楽部会員よりお買い求め下さい。(お子様のご入場はご遠慮下さい)

お問い合わせ ● あいお文化倶楽部 ☎083984-2132 有線4981まで

主催 ● 宇部好楽協会 提供 ● 米朝事務所  
あいお文化倶楽部