

思い出に残る海での一日

8月1日、秋穂二島長浜で「海は生きてる体験漁業」が開かれました。漁業に対する理解と関心を高めようと、市と山口漁業協同組合が主催したもので、親子160人が参加しました。開会行事の後、用意されたあさり汁などでおいしい昼食。午後からは、漁船やヨットに乗って、竹島周辺を遊覧し、沖合の定置網漁を見学しました。子どもたちは、定置網に掛かった魚やカブトガニなどを見たり、触ったりして、大喜び。最後に近くの浜辺で潮干狩を楽しみました。

市民交通災害共済 受付中

毎月15日は、お年寄りの交通安全日

思いやり みんなですずめる 交通安全

交通事故状況 <7月>

- 発生件数 63 (累計389/前年比+22)
- 死亡者 0 (累計 6/前年比-2)
- 負傷者 66 (累計432/前年比+12)

再生紙(古紙混入率80%)利用の市報です

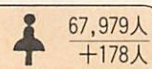

(上段は、平成4年8月1日現在、下段は今年1月1日との比較)

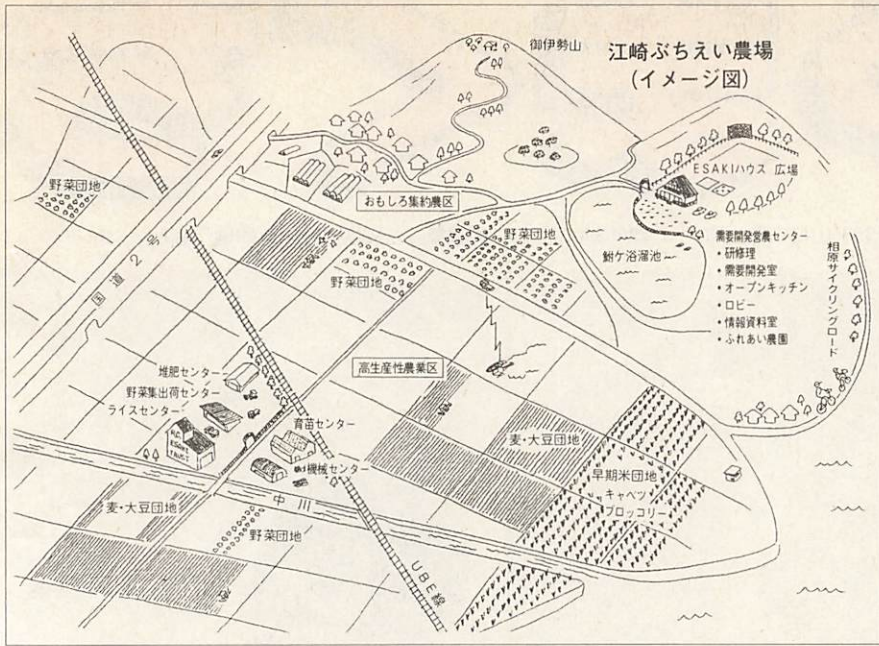

江崎地区
 今、江崎地区は新しい時代の農業へ向けて大いに期待される地域です。古くから区画は結構大きな区割りとなっていました。が、干拓地の弱みで潮風害を受けやすく用水の確保も不十分でした。

昭和50年代後半に、溜池の改修に端を発し、ほ場整備事業への取り組みが本格化し、高効率な大区画ほ場を整備する「低コスト化水田農業大区画ほ場整備事業」に引き続き生産性の高い水田農業の確立を図る目的で「21世紀型水田農業モデルほ場整備促進事業」への取り組みがなされています。さらに宮農改善組合を中心に高性能機械を使って、効率の良い大規模経営の実現に努力されています。

ぶちえい江崎をつくる会

ウーマンパワーでむらづくり

江崎地区では、新しい農業どころとして、いろいろな事業が実施され、大きく飛躍しようとしています。事業を実施するに当たっては、地元の皆さんの理解と協力ももちろんですが、なかでも女性の皆さんの理解と協力は必要不可欠です。このため江崎地区では女性の力を結集し、婦人むらづくり実践活動促進事業に取り組んでいます。

ねぎ栽培の講習会を実施しました。
村づくりの提言集も作成
 今後、「集落営農を支える婦人オペレーター」や「営農と女性の役割」「江崎から地球環境を考えてみる」などについて学習されます。ぶちえい江崎を目指して、「江崎を変えよう、もっと働きやす



8月1日に開かれた「ウーマンパワーで築くむらづくり」講座

嘉川の江崎地区宮農改善組合(平成2年3月設立・百62戸)に加入している各集落の女性の代表と関係者によって、「ぶちえい江崎をつくる会」伊藤達子会長が昨年の10月に結成されました。

農業構造の改善によって生産性を高め同地区での野菜の生産拡大、婦人の活利用とその組織化、生産・生活環境の改善を図っていくこととするもので、その過程に女性も積極的に参加していくこととするものです。

結成以後、江崎の地に見合った野菜作りや作業能率の向上について実証したり、話し合う「おしどり教室」や婦人が中心となって集落の環境を点検したり、むらづくりの進め方について話し合い、生活と生産のしくみを考える「むらづくり婦人講座」を実施しています。今年も引き続き、「おしど

13社目の企業進出 山口テクノパーク

平成2年3月に売出しを開始した山口テクノパーク(山口市佐山)に13社目の企業、宇部樹脂加工株式会社山口工場(本社・福島県二本松市、浜田伯夫社長、資本金・4千万円、平成3年度の生産額・18億円)の進出がきまり、7月24日、市役所で県の立会いのもと佐内市長と浜田社長が協定書を交わしました。



宇部樹脂加工株式会社山口工場は、プラスチック製フロート等の生産及び海洋開発関連分野を主に対象とした研究開発

平成6年に第一期の操業開始に向けて、来年5月に着工予定です。従業員は、当初26人で、最終は44人です。生産額は当初約10億円で、最終約16億円(年)が見込まれています。

宇部樹脂加工株式会社山口工場の進出によって、平成2年3月に、売り出しを開始した山口テクノパークは、山口市側に13社の企業進出が決定しました。

7月24日市役所で行われた進出調印式

観光案内引き受けます

山口市観光ボランティアガイドがスタート

市では、観光の振興を市政推進の大きな柱の一つに掲げ、観光客の受入れ体制の整備に取り組んでいます。

この一環として、山口市を訪れる観光客に、山口により深く触れ、充実した時間を過ごしてもらおうと、山口市観光協会と一緒にボランティアガイド養成講座を開催し、今年5月からこの講座を進めてきました。

これまで、市の観光の概要やまつり、みやげ品、大内氏・毛利氏時代の山口の歴史と史跡などを学び、6月16日に、この講座の全日程を終え、55人の山口市観光ボランティアガイドが誕生しました。「山口市観光ボランティアガイドの会」設立



ボランティア養成講座で現地で説明を受ける受講生

また、この講

観光施設整備資金の融資

市内で観光事業を営む中小企業者などに、観光施設の整備に必要な長期資金を貸し付けるものです。

■貸付対象施設 宿泊施設、交通施設、温泉利用施設、観光客接遇施設その他観光施設

■貸付限度額 1億円または総事業費の80%のいずれか低い額

■貸付期間 建物の新築、改築、増築 13年以内(据置1年) その他の施設 10年以内(据置1年)

■貸付利率 年5.3% 問い合わせは市商工観光課(☎22-4111)へ

座受講者の皆さんが得た知識を生かし、ボランティアガイドで西の京山口のイメージアップに役立てようと「山口市ボランティアガイドの会」(会長・藤村順一郎さん)大内文化探訪会会長)を結成されました。

山口市観光ボランティアガ

野田神社境内に

公衆便所を設置

市内大殿にある能楽堂、雲谷庵跡、今八幡宮、龍福寺など野田神社一帯には、今まで公衆便所がないことから、こ



8月1日から使用開始した社風の公衆便所

イドの皆さんは、今年、9月20日から11月15日までの土日曜日、及び休日の午後1時から16時頃まで、五重の塔入り口のあたりに、腕章と名札をつけて待機され、訪れた人たちの依頼によって、案内されます。また、来年以降は4月から11月まで行われる予定です。

山口・防府圏域

バスツアー



昨年のバスツアー

山口をはじめ近郊の、防府、小郡、秋穂、徳地、阿東、美東、秋芳の2市6町の人を対象に、この圏域内の文化財や史跡等を探訪する山口・防府圏域バスツアーを実施します。

皆さんに圏域内をよく知ってもらうとともに、お互いに交流を深め、2市6町をより身近なものとしてもらうために、つぎの要領で行います。

- 時期 9月6日(日)
- 募集人員 40人
- 探訪コース 其中庵↓光のタワー・山頭火像↓周防大橋↓遍明院↓周防阿弥陀寺(昼食)↓塩田公園↓佐波川関水↓徳地少年自然の家↓(午後4時30分)

※帰りは朝の乗車場所まで送ります。

■参加料 千円(昼食代を含む)

■集合場所・時間 山口市民会館小ホール前・午前9時、スーパー丸久(小郡)駐車場・午前9時20分

■申込み方法・問い合わせ 8月25日(火)までに往復ハガキに住所・氏名・年齢・電話番号・乗車希望場所を記入して、市企画課へ申し込んでください。

なお、グループで申し込まれる場合は、往復ハガキにグループ全員の住所・氏名・年齢・電話番号もあわせて記入してください。申込み多数の場合は抽選で、8月中旬に通知します。

建築に当たっては、屋根に反りを入れ、銅板葺とし、外壁は白壁づくりとした社風建築で、周囲の対象観光施設など、あたり一帯の景観をそこなわれないよう配慮してあります。

平成3年度は、21世紀を展望した「第四次総合計画」に基づき、その基本理念である「自然と文化をはぐくみ躍動する中核都市やまぐち」の実現へ向けて、長期的視野に立ち、効率的な予算執行に努めました。

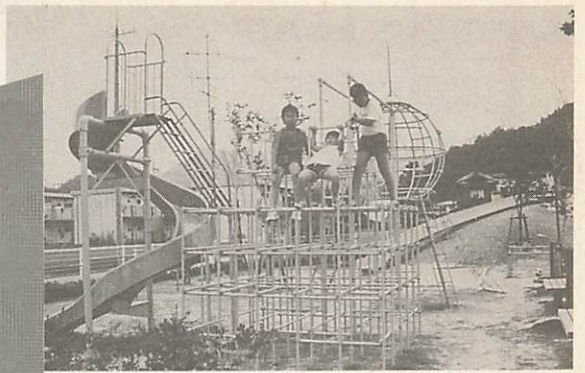

環境づくり 着実な歩み

都市機能、

生活環境の整備

生活道の整備では、木崎中村線、中恋路上矢田線、河原大山路線などの新設改良工事をはじめ、東山2丁目古熊2丁目線の歩道設置など交通安全整備を行いました。

橋りょう改良では、永楽橋、今津橋などの拡幅改良を行いました。河川事業では、高橋川、須川などの改修工事を行いました。

港湾事業として美濃ヶ浜の護岸および離岸堤を整備しました。

都市計画事業は、仁保上郷地区3・4平方キロを地籍調査したのをはじめ、街路事業として、糸米羽坂線、泉町平川線などの用地買収や改修、公園整備事業として、茅野神田児童公園の新設や木戸公園、高田公園などの整備を行ったほか、藤尾山公園の整備に着手しました。

公共下水道事業では、大殿大路稲葉町、折本2丁目、矢原地区などで処理区域面積を54%広

平成3年度山口市会計は、5月末で出納閉鎖をしました。このうち一般会計は、財政基盤の確立を最重要に経費の節減と必要不可欠な事業を重点的に実施しました。その結果、歳入歳出差し引き6億2千4百余万円の黒字、翌年度へ繰り越すべき財源を除いた実質収支は、5億2千余万円の黒字見込みとなりました。決算見込みの概要と主な事業は次のとおりです。

一般会計歳入歳出決算見込額

区 分		平成2年度 決算額	平成3年度 決算見込額	伸率%
市 地 方 譲 与 税 金		14,365,811	15,345,305	6.8
方 子 割 交 付	利 用 税 交 付	751,779	792,851	5.5
地 方 取 得 税 交 付	金 庫 支 出	592,712	604,490	2.0
特 別 地 方 消 費 税 交 付	金 庫 支 出	61,189	59,837	▲2.2
自 動 車 取 得 税 交 付	金 庫 支 出	0	20,200	皆増
国 有 提 供 施 設 等 所 在 市 町 村 助 成 交 付	金 庫 支 出	312,502	327,370	4.8
地 方 交 付 税 金	金 庫 支 出	21,955	22,055	0.5
交 通 安 全 対 策 特 別 交 付 金	金 庫 支 出	4,373,005	5,087,559	16.3
交 付 金	金 庫 支 出	23,167	28,953	25.0
交 付 金	金 庫 支 出	370,395	403,112	8.8
交 付 金	金 庫 支 出	365,359	403,500	10.4
交 付 金	金 庫 支 出	2,731,818	2,887,200	5.7
交 付 金	金 庫 支 出	1,170,343	1,163,651	▲0.6
交 付 金	金 庫 支 出	464,342	397,416	▲14.4
交 付 金	金 庫 支 出	18,339	17,095	▲6.8
交 付 金	金 庫 支 出	132,726	28,557	▲78.5
交 付 金	金 庫 支 出	94,477	253,084	167.9
交 付 金	金 庫 支 出	1,487,304	1,495,151	0.5
交 付 金	金 庫 支 出	3,462,595	1,984,574	▲42.7
合 計		30,799,818	31,321,960	1.7

区 分		平成2年度 決算額	平成3年度 決算見込額	伸率%
議 会 費		268,441	277,391	3.3
総 務 費		4,604,066	5,399,576	17.3
民 生 費		4,780,076	5,284,421	10.6
衛 生 費		4,608,039	3,015,499	▲34.6
農 業 費		62,178	63,946	2.8
林 業 費		956,329	1,070,214	11.9
水 産 業 費		1,426,901	1,123,820	▲21.2
工 業 費		4,643,754	5,142,604	10.7
商 工 業 費		651,979	719,913	10.4
土 木 防 護 費		4,880,286	4,678,223	▲4.1
消 費 税 費		315,365	518,138	64.3
災 害 復 旧 費		2,988,320	3,192,479	6.8
公 諸 費		211,000	211,000	0.0
支 出 金		30,396,734	30,697,224	1.0

平成2年度と3年度の 一般会計の比較

(単位:千円)

げ、平成3年度末の処理区域面積は6百9となり。また、下水道認可区域および農業集落排水事業区域外を対象として、生活排水の浄化を進める合併処理浄化槽百10基の設置に助成しました。

産業の振興

農林水産業・商工業・企業誘致

農業関係では、生産基盤の整備推進のため、仁保松柄、榎谷、佐山、須川では場整備事業を実施、ため池改良事業は、舟木(銚銭司)など5か所の危険ため池について実施しました。その他、水田農業確立対策事業(生産の向上)、農業生産体質強化総合推進対策事業(経営の近代化)などを実施しました。

住宅の整備では、三和町住宅、鯖山住宅を建て替えました。消防施設の整備では、小鯖、吉敷、陶地区に防火水槽を設置したほか、二島分団に消防ポンプ自動車を配備しました。

合 計	平成2年度	平成3年度
a	30,799,818	31,321,960
b	30,396,734	30,697,224
c	403,084	624,736
d	117,380	104,637
e	285,704	520,099
f	205,525	234,395
g	11,299	22,536
h	0	0
i	12,500	0
実 質	204,324	256,931

企業誘致は、山口テクノパークの整備が進むなか、6社の進出が決定しました。

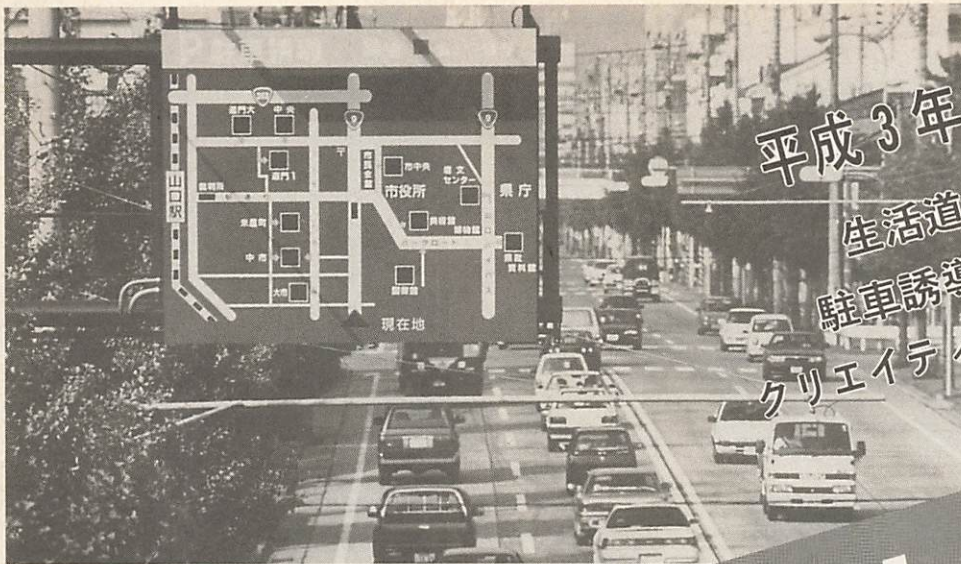

平成3年度 財政報告

生活道路の整備
駐車誘導システム

クワイエティブ・スペース赤れんが

住みよい生活 に向けて

特別会計歳出決算見込額

(単位:千円)

会計区分	歳入	歳出
国民健康保険	5,504,937	5,087,027
老人保健	8,519,435	8,509,533
同和对策資金貸付	191,375	185,695
と畜場	15,632	15,632
下水道	3,665,198	3,665,198
土地取得	114,030	114,030
駐車場	37,710	35,158
特別林野	53,458	49,031
合計	18,101,775	17,661,304

特別会計決算

公営事業等の状況

会計区分	収支額	一般会計からの繰入金		職員数
		千円	人	
交通	134,248	359,946	45	
水道	▲14,961	122,906	72	
土地取得	0	84,930	0	
同和对策資金貸付	5,680	4,550	0	
と畜場	0	14,858	0	
下水道	0	861,199	33	
老人保健	9,902	454,564	3	
駐車場	2,552	0	0	
国民健康保険	417,910	328,429	12	

厚生年金・国民年金・簡易生命保険 積立金還元融資事業

平成3年度において厚生年金・国民年金と簡易生命保険の積立金還元融資を受け実施した事業と融資額は次のとおりです。

(厚生年金・国民年金積立金)

- ・大歳小屋外運動場夜間照明整備事業 6百50万円
- ・清掃運搬施設整備事業 3千8百10万円

(簡易生命保険積立金)

- ・大内南小校舎新築事業 1億2千3百50万円
- ・湯田小校舎増改築事業 1億4千3百万円
- ・二島小校舎増改築事業 1億5千7百万円
- ・住宅新築資金等貸付事業 3千3百10万円
- ・公共下水道事業 1億3千60万円

決算見込みから見た市税の行方

市税は総額百53億4千5百万円で、市の歳入の50%を占める財源です。この市税は、山口市のまちづくりに次のように生かされています。

- 道路や公園整備等の土木費 26億8千8百万円
- 学校、社会教育等の教育費 22億7千7百万円
- 老人、社会福祉等の民生費 19億5千3百万円
- 健康づくり、きれいなまちづくりの衛生費 15億4千4百万円
- 農林水産業費、商工費 7億7千4百万円
- 生命と財産を守る消防費 4億3千6百万円
- 議会費、市の管理運営等の総務費 30億7千4百万円
- 市債の償還等の公債費 22億5百万円

高齢者、障害者など社会的に弱い立場にあるひとたちが自立し安定した生活が送れるように、老人、障害福祉では、デイ・サービス、ショートステイ、ホームヘルプサービスなどの在宅福祉事業の拡充に努めました。

児童福祉については、湯田、大歳

続き実施しました。

社会福祉の充実 在宅福祉を中心に事業を拡大

地区に留守家庭児童学級を新設、山口児童遊園の整備を行いました。このほか、福祉優待乗車証、福祉タクシー利用券の交付をはじめ、各種福祉団体の施設への補助等を引き続き実施しました。

高年齢者、障害者など社会的に弱い立場にあるひとたちが自立し安定した生活が送れるように、老人、障害福祉では、デイ・サービス、ショートステイ、ホームヘルプサービスなどの在宅福祉事業の拡充に努めました。

実施計画を行いました。また、全日本実業団ハーフマラソン大会をはじめ、各種スポーツ大会を誘致開催しました。

教育・文化・
体育の振興

教育施設の整備では、平成5年4月に開校予定の大内南小校舎新築に着手したのを始め、湯田小、二島小、白石中、鴻南中の校舎、二島小の給食室の増改築を行いました。また、宮野中、白石中、鴻南中に情報教育施設を整備しました。

社会教育施設では、整備を進めていたクワイエティブ・スペース赤れんが(C・S赤れんが)が完成しました。また、朝田墳墓群の整備が終了し、史跡公園として生まれ変わりました。

体育施設の整備では大歳小屋外運動場夜間照明施設整備のほか、市民スポーツの森の

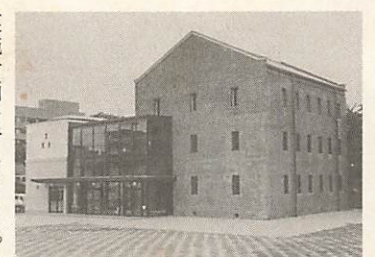

文化芸術の拠点C・S赤れんが

市債現在高 (単位:千円)

区分	平成2年度末現在高		平成3年度末現在高	
	平成2年度末	平成3年度末	平成2年度末	平成3年度末
一般会計	26,094,450	26,426,764		
特別会計	14,398,761	15,569,189		
区分	40,493,211	41,995,953		

市有財産・市債

市有財産現在高 (平成3.3.31)

区分	現在高	
	平成3.3.31	現在高
土地	2,446,871.12㎡	
建物	273,017.65㎡	
山林	6,465.21ha	
立木	815,083㎡	
有価証券	68,620,000円	
出資による権利	522,285,000円	3,104.09㎡
債券	1,860,773,180円	
基金	6,148,253,519円	
土地	4,021.54㎡	



▽手作りイカダで川下り
榎野川の自然に触れようと、8月2日、「第3回手作りイカダ大会」が開かれました。企業、団体、大学などから33チーム、約百30人が参加。思い思いの手作りイカダで、デザインやタイムを競い合いました。



△再建への願いを込めて
7月28日から3日間、白石小学校で「サビエルみこし」づくりが行なわれました。サビエル記念聖堂の再建への願いを込めて、白石地区子ども会の会員延約200人が製作に参加。でき上がったみこしは、8月7日の七夕ちょうちんまつりで、子どもみこしとして担がれました。

▷夏の夜のファッションショー
7月27日、新町商店街で「山口サマーナイト・フェスティバル」が開かれ、素人モデル(公募)やプロモデルによるファッションショーがあり、見物客の目を楽しませました。

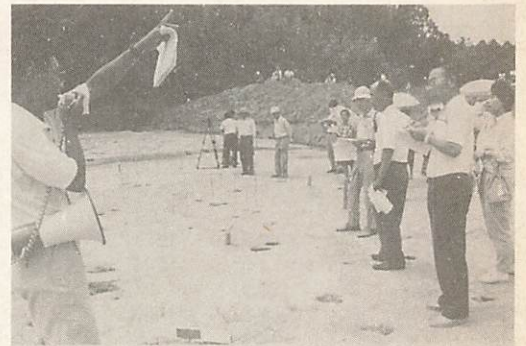

△900年前にタイムスリップ
「上嘉川遺跡」発掘調査現地説明会が8月1日開かれました。平安から鎌倉時代の集落跡や駅舎(うまや)の存在をほのめかず輸入土器などが見つかり、地元の人々の興味を引いていました。



▽おもちゃ作りに挑戦
7月30日、鑄銭司公民館で「手づくりおもちゃ教室」が開かれ、親子36人が参加しました。鑄銭司愛育会の方の指導のもと、布やストックキングを使って、布ブロック作りに挑戦しました。

9月9日(木)		11日	平川公民館(仮設)		肺がん検診(かくたん検査)
9月10日(金)		9月16日(水)	宮野地区		
9:30~9:50	上矢田 公民館前	14:00~14:30			○対象者 40歳以上の市民 ○料金 400円(70歳以上および生活保護、市民税非課税世帯の人は無料)
10:10~10:30	宮の馬場 山口交通(株)駐車場				
10:40~11:00	長野 公民館前	9月17日(木)	9:10~9:20	石丸 公会堂前	検査説明会場
11:10~11:30	大道 田中 忠宅前		9:40~9:50	泉 宮野温泉バス停横	日
13:30~13:50	茅野神田 公民館前		10:10~10:20	七房 原田朋茂宅前	時
14:00~14:20	中矢田 吉野 悟宅前		10:40~11:00	河原 新橋バス停横	小鯖公民館 9月4日(金) 13:30~14:00
14:30~15:00	大内公民館		13:30~13:50	大山路 公会堂前	大内公民館 9月9日(木) 14:30~15:00
平川地区			14:10~14:30	熊坂 公会堂前	平川公民館 9月11日(金) 14:00~14:30
9月11日(金)			9月18日(金)		宮野公民館 9月18日(金) 14:00~14:30
9:10~9:30	上平井 公会堂前	9月17日(木)	9:10~9:30	恋路市河原 県住集会所前	※他の地区は次号以降に掲載します。 ※かくたん検査を希望される方は、検査説明会場で胸部レントゲン検診を受診してください。 ※問い合わせ 市保健センター(☎21-2666)へ
9:50~10:10	古曾中原 古曾中原バス停横		9:50~10:10	下恋路 河村宗治宅前	
10:30~10:50	台 荒瀬知雄宅前		10:30~10:50	第三住宅 住宅入口広場	
11:10~11:20	神郷 吉田屋食堂前		11:10~11:30	中恋路 公会堂前	
13:30~13:50	平井西 松元二宅前		13:30~13:50	上恋路 公会堂前	
14:10~14:30	中野 光永禎一宅横		14:10~14:30	上恋路 青木橋横	
9月11日(金)			9月18日(金)		
9:20~9:30	堂紺 山下武保宅前		9:10~9:30	江良 尾山義明宅前	
9:40~9:50	平野 藤本 茂宅前		9:50~10:10	柴崎町 木田タイル前	
10:10~10:30	中村 松永茂勇宅前		10:30~10:50	下折本 公会堂前	
10:50~11:20	吉田団地 集会所横駐車場		11:10~11:30	西桜島 公会堂前	
13:30~13:50	関 公会堂前		14:00~14:30	宮野公民館	

**児童扶養手当・特別児童扶養手当の
現況届はお早めに**

母子家庭の方で、児童扶養手当を受けている方は、現況届を、障害児童を養育している家庭で、特別児童扶養手当を受けている方は、所得状況届を、それぞれ提出してください。この届け出をされないと、引き続いて手当を受けることができなくなります。なお、資格喪失(年齢到達、同居開始、婚姻等)の場合にも、資格喪失届の提出が必要です。

○受付期間 9月10日(木)まで(休日は除く)

○受付場所 市社会課

○問い合わせ 市社会課庶務係(☎22-4111)へ

**経営安定セミナー
危険な会社のかかし方**

○日時 9月4日(金)午後1時30分～3時30分

○会場 県商工会館6階

○定員・受講料 50名・無料

○講師 経営コンサルタント 関根 根 而氏

○申し込み 山口商工会議所経営安定特別相談室(☎25-2300)へ

2級、4級ワープロ検定試験

○試験日時 10月3日(土)午後1時30分

○試験場 山口技能開発センター

○受講料 2級…6,700円、4級…2,580円

○受験資格 学歴、年齢、性別、国籍等特に制限なし。

○受付期間 8月24日(月)～9月9日(水)

○申し込み 山口商工会議所所定の申込書に必要事項を明記し、受講料を添えて同会議所(中央四丁目5-16☎25-2300)へ

訂正 8月1日号市報8頁秋季山口市長杯争奪高校野球大会欄中8月29日(日)とあるのは(土)に訂正します。

募集コーナー

市老人福祉館の趣味クラブ

■人形クラブ(木目こみ)

○日時 毎月第1、第3月曜午前10時～正午(9月は、14日から)

○場所 山口市福祉センター内老人福祉館

○対象 60歳以上の人(初心者歓迎)

○講師 豊田トヨ子先生

○会費 月額500円と材料費

○申し込み 市福祉センター(☎22-7121)へ

市働く婦人の家のワープロ教室

〔火曜日コース〕

○期間 9月1日～10月6日(毎週火曜日)午前9時～正午

○応募締切日 8月25日(火)

〔土曜日コース〕

○日時 9月5日～10月3日(毎週土曜日)午後1時30分～4時30分

○応募締切 8月29日(土)

◎会場 いずれも市働く婦人の家

◎募集定員 各コース10人(応募者多数の場合は抽選)

◎申し込み 往復はがきに住所、氏名、年齢、電話番号、職業の有無、コース名を記入し、市働く婦人の家(湯田温泉5丁目1-1 ☎21-1929)へ

**山口県東部婦人就業センター
パソコン・ワープロ技術講習会**

○講習日時 10月1日～12月1日(毎週火・木・金曜、全25日間)午前9時30分～午後3時30分

○講習場所 クリエイティブセンター山口(熊野町)

○対象者 技術を習得し就業に役立てようとする婦人

○募集人員・受講料 20人・無料

○申し込み 市商工観光課に備え付けの申込書で9月9日までに同課(☎22-4111)へ

文化財探訪教室

○日時 8月28日(金)午前9時30分～午後5時

○集合 市民会館小ホール前に9時20分までに集合してください。

○主な探訪地 史跡朝田墳墓群一平川の大杉一平清水八幡宮一鑄銭司郷土館(昼食)一大村神社一大村益次郎墓所一正護寺一司家跡一陶八雲神社。この日は、陶八雲神社の風鎮祭が行われ、腰輪踊り(山口県指定無形民俗文化財)が奉納されます。

○募集人員 40名(申込順)

○参加費 無料(昼食・水筒は持参)

○説明者 文化財センター職員

○申し込み 8月20日から、電話で市文化財センター(春日町2-1 ☎24-7001)へ。定員に達し次第締め切ります。

陸・海・空自衛官

種目	受験資格	志願受付
2等陸・海・空士	18歳以上27歳未満(男子・女子)	常時(新規卒業予定者9月上旬)
曹候補士	18歳以上27歳未満(高校卒男子・女子)	8月1日～9月14日
一般曹候補学生	18歳以上21歳未満(高校卒男子・女子)	8月1日～9月14日
航空学生	18歳以上20歳未満(高校卒男子)	8月1日～9月14日

○問い合わせ 市役所市民課(☎22-4111)または自衛隊山口募集案内所(☎25-8231)へ

おわび

去る7月25日から末日頃までの間、一部地域において広域水道企業団から供給を受けている水道水に臭いが発生しました。

関係地域の皆様方大変ご迷惑をおかけしました。深くお詫び申し上げます。山口市水道局、山口市秋穂町水道企業団、山口小郡地域広域水道企業団

編集後記

▽新しい農業経営のあり方を指して、嘉川江崎地区では1畝の大区画の水田を中心にいろんな試みがなされておられ、停滞気味な当市の農業振興に一石を投じる結果が期待されます。

▽今年はお天気に恵まれ、

各地の夏祭りは大勢の出入でにぎわったようです。

市内でも8月5日の新能と6・7日の七夕ちょうちん祭りがセットで楽しめるように工夫され、県外からも沢山の見物客が訪れ、いつもの年よりにぎやかな山口の夏のイベントとなりました。

無料胸部レントゲン検診

次のとおり、レントゲン検診車が巡回します。都合の良い場所で受診してください。対象者は、15歳以上の市民(学校、職場などで定期検診を受ける人と妊婦は除く)です。

日	時間	場	所
9月4日(金)	9:50～10:00	1	区 重宗哲美宅前
	10:20～10:30	3	区 伊藤醤油店前
	10:50～11:00	4	区 伊藤 通宅前
	11:20～11:30	2	区 重宗敬三宅前
	13:30～14:00		小鯖公民館
	大 内 地 区		
9月7日(月)	9:10～9:40		下千坊 集会所
	10:00～10:10		姫山台 集会所
	10:30～10:50		問 田 光厳寺前
	11:10～11:30		小 京 都 小京都集会所
	13:30～13:40		小 野 高橋雄一宅前
	13:50～14:00		管内団地 のぶ美容室前
9月8日(火)	14:20～14:30		管 内 仁平寺前
	9:10～9:30		宮 島 町 豆子郎駐車場
	9:50～10:10		御 堀 立野ストア横
	10:30～11:00		氷 上 公民館前
	11:20～11:30		金成団地 後藤卓也宅前
	13:30～13:50		上 千 坊 あじさい食堂駐車場
14:10～14:30		上 千 坊 山口ガス機器修理(西村 力宅前)	

健康コーナー

乳幼児特別クリニック

- 日時 9月7日(月)受付午後1時～2時
- 場所 山口環境保健所
- 対象 発育・発達について心配のある乳幼児
- 申し込み 山口環境保健所保健指導班(☎22-5111)へ(予約制)

胃がん集団検診

- 期日・場所 8月26日(水)山口南総合センター、9月4日(金)小鯖公民館、9月8日(火)、9日(水)二島公民館
- 受付時間 申込時に通知します。
- 対象者 40歳以上の市民(妊婦・胃の手術をしている人は除きます)
- 料金 700円(70歳以上および生活保護、市民税非課税世帯の人は無料)
- 申し込み 市保健センター(☎21-2666)へ
- ※当日朝食、たばこ、水、茶、薬など一切口にしないこと。

子宮がん集団検診

- 期日・場所 8月21日(金)二島公民館、25日(火)仁保公民館
- 受付時間 午後1時30分～2時
- 対象者 30歳以上の市民
- 料金 600円(70歳以上および生活保護、市民税非課税世帯の人は無料)
- 申し込み 市保健センター(☎21-2666)へ

催し物とお知らせ

終戦当時の引揚者の皆さんへ

- 税関では、海外引揚者の方からお預かりしている次の通貨・証券などをお返ししています。
- 終戦後、外地から引き揚げてこられた方が、上陸地の税関・海運局に預けられた通貨・証券など
 - 外地の集結地において、総領事館などに預けられた証券などのうち日本に送り返されたもの
- お心当たりの方は、門司税関監視部(北九州市門司区海岸1丁目3-10 ☎093-321-3031)へ
- ※返還の申し出は、ご本人だけでなく、ご家族の方でも結構です。



親子でワイワイ細工に親しむ会

- 日時 8月25日(火)午前10時～正午
- 会場 市児童文化センター
- 対象 市内の小学生(保護者同伴)
- 定員 20組
- 材料費 100円
- 持ってくる物 筆記用具
- 申し込み 8月19日(水)から、市児童文化センター(☎22-4285)へ。定員になり次第締め切り

中小企業者の事業経営資金

○名称 山口市きんもくせい資金

○融資条件

資金使途	融資限度額	融資期間	利率	保証人	担保
運転	600万円	5年以内	5%	1人以上	原則として徴求しない、但し特定設備は除く
設備	600万円	7年以内			
特定設備	800万円	10年以内			

- 融資対象 ・市内に住所および主たる事業所を有し、引き続き同一事業を1年以上営んでいる者
- ・事業計画が適正であり、貸付金の返済能力が認められる者
- ・市税等をすべて完納している者

○保証料 0.75%

○取扱金融機関 吉南信用金庫、西京銀行、山口銀行、山口信用金庫、山口県信用保証協会

○申込先 上記取扱金融機関および山口商工会議所

○問い合わせ 市商工観光課(☎22-4111)へ

高齢者保健福祉に関するアンケート調査へのご協力を

わが国は、今や世界一の長寿国になりました。

このような高齢化社会を安心して暮らせる社会とするため、全国の市町村・都道府県で、「老人保健福祉計画」を作ることになりました。

山口県においては、市町村と県が協力して、この計画づくりを進めるために、65歳以上の方々を対象にして生活の状況・意識・要望等のアンケート調査を行うことになりました。

民生児童委員が調査員として訪問しますので、調査にご協力くださいますようお願いいたします。

○調査の対象者 山口市内に在住される65歳以上の方

○調査期間 8月上旬頃から9月中旬頃

9月の不燃物収集日 出張所地区

1日嘉川、3日佐山、4日陶・銚銭司、8日秋穂二島・名田島、11日大内、17日平川、18日小鯖、22日仁保、25日宮野、28日吉敷、30日大歳

市民無料法律・行政相談

- 日時 8月26日(水)午後1時30分から
- 受付 午後1時～1時30分
- 場所 白石公民館
- 相談内容 日常生活上における法律上の問題や行政に関する要望、苦情など
- 相談員 弁護士、行政監察事務所職員
- 問い合わせ 市広報課市民相談室(☎22-4111)へ

2級小売商(販売士)検定試験

- 試験日時 10月7日(水)午前9時
- 試験会場 山口県商工会館
- 受験資格 小売業に従事している者および将来従事しようとする者。ただし、義務教育修了者に限る。
- 申込期間 8月17日(月)～9月4日(金)
- 受験料 4,000円
- 申し込み 山口商工会議所所定の申込用紙に必要事項を記入し、受験料を添えて同会議所(中央四丁目5-16 ☎25-2300)へ

釣竿の感電事故防止を

中国電力から、釣竿による感電事故防止についてお願いします。

電気を通しやすいカーボン製の釣竿や、水にぬれた釣竿が電線に触れると感電する恐れがあります。

釣場に到着したらまず周囲を眺め、電線の有無をお確かめください。付近の電線には、くれぐれもご注意ください。

市臨時職員(保母)の登録募集

市では、保母の臨時職員を希望される人に、前もって登録していただき、欠員などがある場合、必要に応じて雇用します。

ご希望の方は、登録してください。

○申込方法 市販の履歴書に自筆で記入し、写真を貼り、押印のうえ、市児童家庭課へご持参ください。

○資格等 平成4年4月1日で、満20歳以上50歳未満の人で、保母資格のある人

○問い合わせ 市児童家庭課(☎22-4111)へ

ゆとり創造

標語を募集

県では、労働時間短縮に対する県民への理解の促進、気運の醸成を図るため、ゆとり創造(労働時間短縮)に関する標語を募集します。

○募集期間 8月31日まで(当日消印有効)

○応募資格 県内在住の方、年齢・性別は問いません。

○応募方法 はがきで応募してください。作品は、未発表のものに限りです。

○問い合わせ 県商工労働部労働課(☎22-3111)へ