

# やまぐち

●発行/山口市役所 〒753 山口市亀山町2-1 ☎0839(22)4111 ●編集/総務部広報課 ●印刷/西京コーポレーション



## 甘くて大きな「肥城桃」

山口県と中国山東省との友好のしるしとして、山口県以外では栽培しないことを条件に、昭和59年から導入された「肥城桃」が、今年も、大内の県農業試験場落葉果樹試験ほ場で、約1000個の実をつけました。

「肥城桃」は、中国の皇帝に献上され、楊貴妃も好んで食べたとされています。実の直径が約8cm、重さが約350gと大きく、糖度が16~17度あり、甘くて、成熟期が遅い（9月中下旬）のが特徴。今年、市内でも試験栽培が始まる予定ですが、大きく育ててもらいたいものです。

### ● 市民憲章 昭和46年9月1日制定

- 1 自然を大切にし、美しい環境を守りましょう。
- 1 スポーツに親しみ、健康なからだをつくりましょう。
- 1 互いに助け合い、生活を豊かにしましょう。
- 1 きまりを尊び、良い風習を育てましょう。
- 1 郷土を知り、文化財の愛護につとめましょう。

再生紙(古紙混入率80%)利用の市報です

市の木  
イチヨウ



市の花  
キク



市の花木  
キンモクセイ





# 中也記念館 青写真きまる

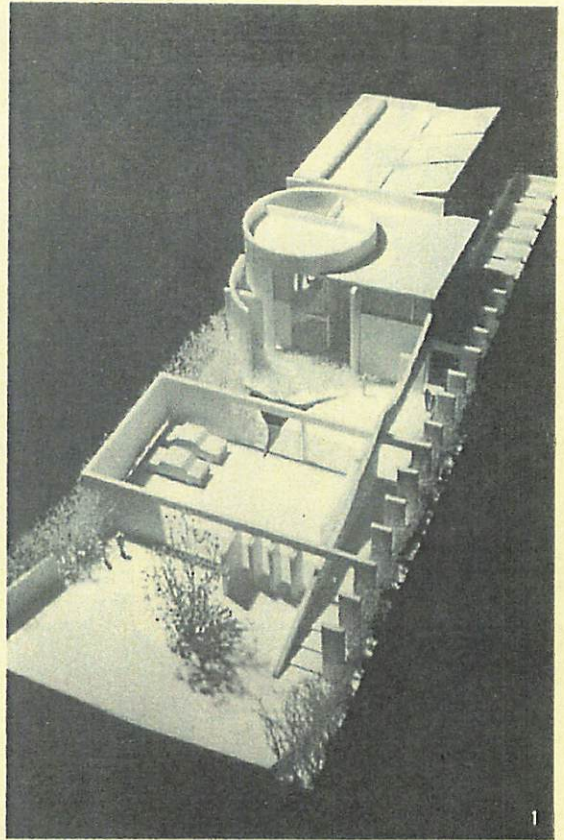

市では、郷土の詩人中原中也の記念館を建設するために(仮称)中原中也記念館公開設計競技を全国に呼び掛け、集まった応募作品の審査が9月11日に終わり、記念館を建設するための基本計画案が決まりました。

山口の生んだ近代詩人、中原中也の貴重な遺稿や遺品を公開し、多くの人に訪れてもらい、中也の世界を通じて山口についての理解を深めてもらうため中也の生誕地に観光施設として、中原中也記念館の建設が平成2年に決まりました。

建設に当たっては、設計の段階から、宣伝していこうと中原中也記念館設計競技を全国に呼びかけ、8月31日の締切りまでに全国から4百79点(市内から8点)の応募がありました。

9月9日から3日間、鬼頭

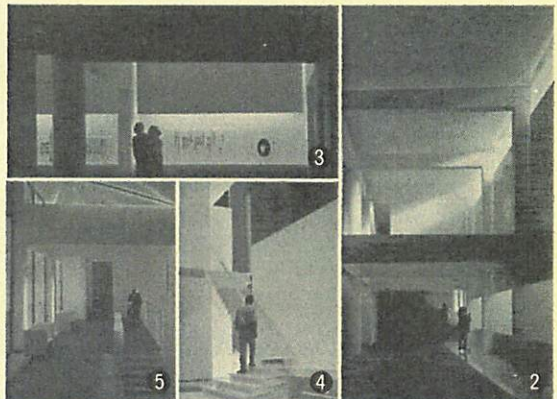

- ①外部工作物と本体建築が全体として一体のシルエットを形成する記念館
- ②中也記念室を介して中庭が見え隠れする常設展示室
- ③エントランスホールから見た展示室
- ④中也記念室
- ⑤慎重にコントロールされた自然光で演出された内部

## 外部空間と建物と

### 建物を一体化

(仮称)中原中也記念館は市内湯田温泉一丁目の中原中也の生誕地に建設されます。

計画全体の構成は、中也生誕地を取り込んだ前庭、管理用駐車場、中庭の3つの連続した空間を外部に備えています。この空間は、すべて工作物として計画され、建物

## 男冥利につきます — 宮崎浩さん

「中原中也記念館は、建築家としてぜひ挑戦してみたい。建築家にとって、自分の図面が形となることは、まさに男冥利につきます。」と、語られる(仮称)中原中也記念館設計コンペで最優秀賞を受賞された、東京で設計事務所を営まれる宮崎浩さん(40歳)。

設計に当たっては、中原中也のシンボルでもある帽



受賞の喜びを語られる宮崎浩さん

この基本設計をもとにこれからいよいよ建築に向かって動きませんが、記念館は、博物館としての機能もありますが、建物と内容が、訪れた人の記憶にいつまでも残るような建物になればと思っています。



10月のこよみ

- 2日 管内婦人団体研修会(南総合センター)
- 3日 山口市美術展覧会表彰式、同展覧会(11日(C・S赤れんが))
- 4日 国連障害者10年記念第30回山口県身体障害者体育大会(山口県スポーツ文化センター)▽市民文化祭日本舞踊・長唄公演(市民会館)
- 5日 第2回山口市民大学講座(14・27日)(市民会館)
- 10日 第22回体力づくり30歳ソフトボール大会(南総合センターほか)
- ▽体育の日市民スポーツデー(市内各施設)▽「秋の月と五重塔」公演(五重塔前)
- 13日 同和教育指導者養成講座修了者交流研修(南総合センター)
- 17日 山口市花いっぱい運動推進大会(南総合センター)▽第5回湯田ふるさとまつり(18日(湯田公民館))
- 18日 西東鳳翔山縦走ハイキング(鳳翔山)
- 20日 山口県教育県民大会(市民会館)
- 24日 県農林水産まつり(25日(県農業試験場))
- 28日 合同行政相談(市民会館)



# 中原 記念館設計競技

中原中也記念館設計競技審査委員  
(敬称略)

審査委員長 鬼頭 梓 (新日本建築家協会会長)  
副委員長 石津 博 (山口県建築士会会長)  
委員 田中 充 (山口県建築課長)  
委員 中園 真人 (山口大学助教授)  
委員 田原 正美 (山口市観光協会会長)

とは切り離されています。しかし、全体は工作物、建築物ともにデザインを統一し、外部から見ると一体となった姿を構成しています。また、前面道路から建物までの透明性を意識して計画され、それぞれの空間を仕切る建具を取り外せば連続的なスペースとして利用できます。



9月9日から3日間スポーツ文化センターで慎重に行われた作品審査

を基本に慎重にコントロールされた自然光の中で、全体を展示空間として楽しめるよう回遊性をもった構成となっています。

1階展示室と2階展示室の間に象徴的なシリンドラー状の中也記念室を設け空間の中心としています。この中心と前庭の中也生誕碑を結ぶ軸は、高田公園の碑へと続いています。

## 完成は平成5年度

基本計画原案によると、約500平方メートルの敷地に鉄筋コンクリート造り、地上2階、延べ床面積約500平方メートルです。

内部には、  
①常設展示室  
②中也の詩検索コーナー  
③会議室  
などが予定されています。

これから実施設計に移り、周辺整備を含め、総事業費約5億円で、来年度の完成に向けて事業を進めていきます。

中原中也の詩の世界をどのように建築として表現し、また、モニュメントとしてではなく、いかに生きた建築物として表現するかというところにこの設計競技の一番の難しさがあったと思います。

中原中也の記念館としての機能に十分に適合し、首尾一貫とした構造体としての体系を持ち、湯田に新しい環境を造り出すとともに、様々な面で、建築に求められる一般的な役割に十分に答えながら限

られた工事費の予算と設計期間の中で実現可能なものとして構想し、そこに一つの詩の世界を表現するという、大変むづかしい課題であったと思

## 群を抜いた設計密度と完成度

### 鬼頭審査委員長

ることに何よりも深く敬意を表したいと思えます。

審査もまた、大変むづかしいものでありましたが、3日間にわたって、極めて熱心に、

このむづかしい課題に日本全国から寄せられた479点にも及ぶすべての作品が、真正面から挑戦されたものであ

題にこたえた特に優れた作品として、全審査委員の一致によって選出されたものです。中でも最優秀の栄誉を得られた宮崎さんの案は、素直な構成の中に、的確にこの課題にこたえられた見事な作品として、特に設計の密度と完成度とにおいて、群を抜いたものとして、高く評価されました。この案が、今後の設計の段階で一層磨きをかけられ、中也の詩に肉薄し、立派に完成されることを願ってやみません。

## 都市の広域化を 考える - その④ -

### 一部事務組合

一部事務組合という言葉を存じですか。市町村の事務は、下水道、公園、道路等の基盤整備をはじめ、年金、教育、福祉等さまざまな分野にわたっています。その中で周辺市町村と共同して行ったほうが効率的な分野については、複数の市町村が組合(特別地方公共団体)をつくり、事務の共同処理を行っていくことがあります。これを一部事務組合とい

います。

山口市でも、様々な分野で周辺の市町村と一緒に、一部事務組合をつくらせています。私たちの社会的・経済的活動が、市町村の枠を超えて大きく広がってきているのと同様に、行政レベルでも、広域的に事務を行うことによって、住民の日常生活活動や経済活動を見極め、生活にあった行政の在り方を考えていく必要があるのではないのでしょうか。

より効率的な住民サービスを行っていくためには、市民の日常生活活動や経済活動を見極め、生活にあった行政の在り方を考えていく必要があるのではないのでしょうか。

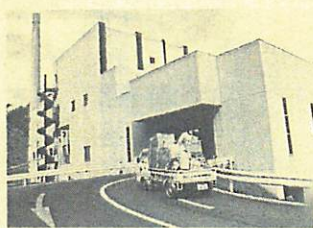

昭和47年に設立された山口県中部環境施設組合の清掃工場

### 一部事務組合

名称	構成団体	共同事業・事務
山口・防府地区広域事務組合	ABCD EFGH	ふるさと市町村圏計画に基づく計画策定、基金運用、連絡調整
山口県中部環境施設組合	ADEH	ごみ及びし尿処理、畜場
山口市・秋徳町水道企業団	A D	山口市南部及び秋徳町の水道事業
山口・小郡地域広域水道企業団	ADEI	水道用水供給事業
養護老人ホーム秋楽園組合	ACDE FGI	ホームの維持管理
山口・防府地区隔離病舎組合	ABCD EH	伝染病隔離病舎の管理運営
山口・小郡消防組合	AE	常備消防

(注) A…山口市、B…防府市、C…徳地町、D…秋徳町、E…小郡町、F…美東町、G…秋芳町、H…阿東町、I…阿知須町



私たちの一生の間で、健康に関係のない時間は1秒もありません。また、学力やお金だけでは健康を維持していくことはできません。多種多様な要因があってはじめて健康が維持していけるのです。日常生活の中で、みんながひとりひとり考えていきたいものです。

# 今から始めよう

## 健康のための4つの秘訣

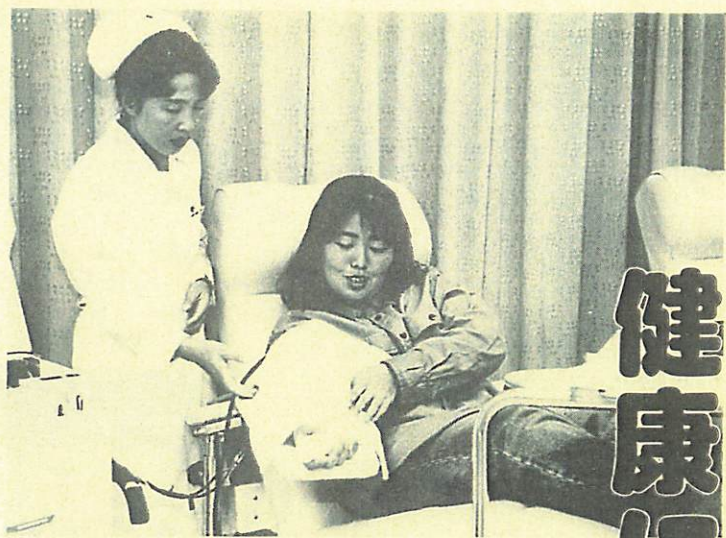

自分の健康状態を知る身近な方法として献血があります。健康を守るのは自分自身ですが、みんなが健康であってこそ明るく幸せな社会が築かれるものです。

健康をすべて医者まかせにしませんか。健康は家族みんなのもので、健康を守ることは自分自身でしかできません。しかし、身体に異常を感じてからでない健康について考えようとしないうのです。わたしたちが生涯、健康を保っていくためには、健康生活への管理と疾病予防について日頃から心掛けることが必要です。

# 健康に対する考え方が正しいです

### 秘訣1 健診

若い働き盛りの頃は健康と  
思っている人も、1年に1回は  
定期健診を受けましょう。ま  
た、献血などで検査を受けて  
自分の身体の状態をよく把握  
しておきましょう。40歳を過  
ぎた方は、職場で健診を受け  
ましょう。職場健診がない場  
合は、市が行う基本健診、胃  
がん検診、肺がん検診、子宮  
がん検診、乳がん検診などの  
受診をお勧めします。

### 秘訣2 食生活

健康的な食生活習慣は、幼  
い頃の家庭環境の中で身に付  
くものです。幼い子どものい  
る家庭は、家族ぐるみで考え  
てみましょう。個人的には、  
おいしいものは適度な量に抑  
え、嫌いなものを少しでも食  
べるようにし、バランスよく  
1日30品目食べるように気を  
配りましょう。過食や深酒な  
どは、楽しむためには良い時  
もありますが、今日1日ぐら

### 秘訣3 体力

い丈夫だろうと続けること  
が身体に一番悪いのです。

私たちが人間が明るく幸せな  
生活を営むために最も基本  
的で重要な要素は健康です。そ  
して、その核となるものは体  
力です。便利な世の中、運動  
不足になりがちです。年齢と  
体力に合わせ無理なく続けら  
れるスポーツを選び体力づく  
りをしましょう。また、体重  
の自己管理を心掛けましょう。  
乳幼児、児童などのいる家庭  
では、栄養のバランスや適度  
な運動について家族みんな  
で気をつけてあげましょう。

### 秘訣4 ニュース

こころの発達には、幼い頃に  
育まれるものです。目、耳、  
鼻、口、皮膚など感覚器に与  
えられる刺激により感情や思  
考力に影響が出ます。よい刺  
激を与えるためには、母親だ  
けでなく家族全員の明るく健  
全な家庭づくりが必要で、

### 同和問題を考える



同和教育は、学校教育と  
社会教育が「車の両輪」の  
ように協力し合うことによ  
って、大きな効果があると  
いわれています。

学校同和教育は、児童・  
生徒やあるいは保護  
者を対象にかなり成  
果が上がってきました。

社会同和教育も、  
企業・職場・地域と  
次第にその範囲が広  
がってきています。

今回は市内の企業  
や職場がどのように  
実践しているか、そ  
の事例を紹介しまし  
ょう。

ある企業では、毎  
年新入社員教育計画の中に  
同和教育の講座を設定し、  
歴史的背景や同和問題の現  
状について研修しています。

受講者は学校時代の知識  
が基礎になり、社会人とし

### 同和問題を考える



### 考える

一日も早い同和問題の解決  
につなげていくことが大切  
です。

## 広がる企業・職場の同和教育

の同和問題の正しい認識  
が出来るようです。  
社員募集の際は、担当者  
が人権問題を十分に学習し  
公平な選考をするようにし  
ています。

また、ある政府関係機関  
の職場では、毎年幹部職員  
が先ず研修を行い、それを  
全職員に伝えていきます。  
さらに年によって異なり  
ますが、講演を聞い  
たり、映画を鑑賞し  
たり、関係資料によ  
る研修を行っています。

その他にも、平素  
から同和問題に関す  
る啓発資料を閲覧す  
るとともに、講座や  
研修会に全職員が年  
一回は参加するよう  
にしています。

このように、企業  
や職場で密度の濃い  
同和教育が行われるよう  
になってきたことは、今後に  
「明るい展望」が開けるも  
のといえます。

これからも、もっと多く  
の人々が関心をもち、身近か  
な所での研修会等に参加し  
ていただくことによつて、  
一日も早い同和問題の解決  
につなげていくことが大切  
です。



## はじめて出産される方へ — 出産前小児保健指導事業 —

市では、10月1日から初産妊婦に対し、出産直後の育児不安を解消するため、小児科医等による個別的な小児保健指導事業を開始します。

かかりつけの産婦人科医による紹介制度ですので、ぜひ、受診してください。

- 料 金 無料
- 対 象 初産妊婦
- 実施場所 指定医療機関
- ※詳しくは、市保健センター(☎21-2666)へ

## おかしいと思ったらすぐ病院へ

中村繁子さん(後河原)

10年以上多くの小児を預かっています。育児に対する悩みの相談で最も多いのは、赤ちゃんが母乳を飲まないこと。これは胸部マッサージなどの処置が必要です。次に多いのが皮膚のアレルギーの問題。常に清潔にしておくことが大切です。最も大切なことは、様子がおかしいと思ったら、お医者さんに笑われそうでもすぐに連れていくこと。いろいろな情報が氾濫していますが、それらは参考にとどめ、赤ちゃんに愛情を持って接することがいちばん大切です。



子どもたちと楽しく過ごす中村さん

### 寝たきり老人

## 訪問理容・美容サービスを 始めました

市では、おむね65歳以上の在宅で寝たきりのお年寄りを対象に、10月1日から訪問による理容・美容サービスを開始しました。

このサービスを受けるには、市から送られてくる理容・美容券が必要です。

■ 申し込み 下のマークの理容店・美容店へ

■ 料金 サービスを受けた後、理容・美容券を提出し、そのお店の通常料金をお支払いください。(出張経費は必要ありません)

■ 利用回数 年2回まで

■ 利用期限 平成5年3月31日まで

※問い合わせ 市老人障害福祉課(☎22-4111)へ



理容店



美容店

# 子どもたちを成人病から 守ろう!



楽しい給食の時間。学校給食では1日の食事不足がちなカルシウム、鉄分、ビタミンA、B1、B2などをバランス良くメニューの中に取り入れ、子どもの健康を支えています。

食生活の中で洋食が普及している現在、肥満や高血圧、心臓病などの成人病が急速に増加しています。また、日本の将来を担う子供たちの血中のコレステロール値が年々上昇してきており、成人病予備軍の増加が懸念されています。

## 成人病予備軍は 塩分・脂肪分の摂り過ぎから

今の子供たちは塩分の摂り過ぎ、脂肪の多いものを食べる傾向があります。塩分の摂り過ぎは、高血圧や動脈硬化、血栓症などを通して脳卒中、心臓の血管が詰まれば心筋梗塞、高血圧で心臓が働き過ぎれば心不全に陥る、腎動脈硬化から腎臓の働きが悪くなってきて腎不全に陥るなど臓器の障害の主要原因のひとつと言われています。また、小中学生のコレステロール値は1年間に1mg/dlずつ上昇してきていると言われ、肥満児や血圧の高い子どもが増えています。これは、動物性脂肪の多い洋食の増加に加えインスタント食品の普及、スナック菓子による間食過多などバランスの悪い食生活が原因となっています。

こうした現状から子どもたちを守るにはまず食生活を改善しなければなりません。それにはまず朝食をきちんと摂る。朝食を摂らない、または摂り方が少ないと便秘になりやすい。これは、大腸がん予備軍を養成しているようなものです。次に間食や夜食を少なくする。甘いものや脂もの摂り過ぎは、肥満や糖尿病などの原因となります。食品数をバランスよく1日30品目、1週間に百品目以上摂る。洋食は子どもの発育に大事な動物性蛋白質が多いことは良いのですが、動物性脂肪が多い、野菜が少ないなどの問題点があります。和食は、ごはんが主食になるので、副食が多く、野菜が多い、植物油が多い点と豆類が多いなどの良い点が

### 成人病予防のための子供の食事

- (1)雑食(日本食、洋食、中華食)にする
- (2)食品数を1日30品目以上、週に100品目以上に
- (3)低食塩
- (4)砂糖をとりすぎない
- (5)カルシウムを十分に
- (6)植物繊維を十分に
- (7)固いものを与える
- (8)偏食にしない(6つの基礎食品を)
- (9)味つけをおいしく
- (10)間食を位置づける
- (11)食卓に空腹で向かわせる
- (12)食卓を楽しく

### 子どもたちの食事の現状

- (1)朝食のとり方が少ない
- (2)間食が多くて、夜食が多い
- (3)糖分、脂肪が多い
- (4)インスタント食品、スナック食品が多い
- (5)植物繊維不足
- (6)カルシウムが足りない
- (7)ビタミンB<sub>2</sub>不足
- (8)肉、鶏肉が多く、魚が不足
- (9)食塩が多い
- (10)偏食が多い

ある反面、食塩が多すぎる問題点があります。中華料理は非常にパラエティに富んでおり、植物油が多い、油を上手に使っているのでコレステロールが上がりにくいと言われています。これら和・洋食、

中華料理の献立をバランスよく組み立て、食塩、砂糖を少なめに、野菜、カルシウムを多めにし、幼い頃から偏らない食生活をするのが子どもたちを成人病から守る基本と言えます。

### 山口市内の小学生の身長・体重平均値(平成4年5・6月調査)

	性別	1年	2年	3年	4年	5年	6年
		身長(cm)	男 111.5 女 114.7	男 121.5 女 120.7	男 127.0 女 126.4	男 131.8 女 132.2	男 137.3 女 138.4
体重(kg)	男	20.7	23.6	26.1	29.2	32.5	36.3
	女	20.5	22.9	25.7	29.0	32.6	37.7



# 市民体育大会

小雨の中、熱戦が繰り広げられた

9月13日、小雨の降る中、第29回市民体育大会が行われ、約千七百50人が参加しました。市内16地区がA・Bふたつのブロックに分かれ、それぞれの種目（陸上、バレーボール等）で熱戦を繰り広げました。総合優勝は、Aブロックが大内、Bブロックが湯田でした。



## モニター通信

### 大きな冬瓜

（市広報広聴モニター松永君 さんから）

秋の気配を感じながらも残暑のきびしい毎日に、夏ばてをふせぐ料理として、テレビ等で紹介されている人気ものの「冬瓜」です。名田島の末岡さん宅の畑には、毎年、大小さまざまな冬瓜ができていますが、ちよつと、この大きさにびっくりしています。酢の物、煮物、スープなどの料理や皆さんのアイデア料理で、これからも愛される冬瓜です。



### 加入していただけますか 納めていただけますか 国民年金

日本国内に住所がある20歳以上60歳未満の人で、厚生年金、共済年金等に加入していない人は、国民年金に加入しなければなりません。また、平成3年4月から学生の方も強制加入となりました。加入されていない方は加入手続きをしてください。

■保険料はきちんと納めていただきますか。老齢基礎年金を受けるためには、最低25年の保険料納付が必要です。未納のまま

まになっていきますと、老齢基礎年金はもちろん、万一のときの障害基礎年金、遺族基礎年金が受けられない場合があります。■山口シルバー人材センターの会員が、お宅に伺います。市保険年金課では、山口シルバー人材センターにお願いして、国民年金に関する調査および保険料の口座振替の推進を行っています。お問い合わせは、市保険年金課（☎22-4111）へ



### シルバー福祉・家事援助研修会

- 日時 10月9日・16日・23日・30日(毎週金曜日)午前10時～正午  
2回目は午後1時～3時、3回目は午前10時～午後3時
- 会場 白石公民館第一講座室・視聴覚室
- 会費 無料
- 対象者 研修内容に関心のある方(50歳以上の女性)
- 申し込み 10月5日までに、山口市シルバー人材センター事務局(☎24-5396)へ

### 山口県農林水産まつり

- 日時 10月24日(土)、25日(日)午前9時～午後4時
- 会場 山口県農業試験場
- テーマ 自然のめぐみありがとう～技とところで伝えます～
- 内容 特産でいきいきむらづくり、米の消費拡大、もちまき、ふるさと味自慢、展示即売など

### 山口市詩祭の入賞者

第6回山口市詩祭の応募作品の入賞者が次のように決まりました。

賞	題名	氏名
山口市教育委員会教育長賞	器	大嶋摂子
山口文化協会長賞	祭り	三好郁子
山口市詩祭実行委員会賞	母の昼食	福田奎子

○問い合わせ 山口詩話会会長三好郁子さん(☎23-5664)へ

### 県立山口図書館の閉館

県立山口図書館等は、秋季資料点検のため、次のとおり閉館となります。

- 図書館・点字図書館 10月13日(火)～22日(木)
- 視聴覚センター音楽資料室 10月13日(火)～23日(金)
- 文書館 10月13日(火)～19日(月)

### 山口市婦人大学公開講座

- 日時 10月8日(木)午前9時30分～11時30分
- 会場 市民会館小ホール
- 内容 講演—新しい時代への情報選択—、講師 大岡護一先生
- 入場料 無料

### 第13回 附 養 祭

- 日時 10月18日(日)午前9時～午後2時30分(雨天決行)
- 会場 山大教育学部附属養護学校
- 内容 運動部門 児童生徒の運動発表、綱引き、団体競技など 広場部門 作業製品の販売コーナー 芋掘りなどの体験コーナーほか

### 自衛隊創設38周年記念日行事 山口駐屯地を開放

- 日時 10月18日(日)午前9時～
- 場所 陸上自衛隊山口駐屯地
- 行事内容 装備品展示、広報資料館、バザー、子供広場、冒険広場、音楽演奏、観閲式・観閲パレード、編隊飛行、県警音楽隊ドリル演奏、若鷲幼稚園鼓笛演奏、ジープ・戦車試乗など

### 全国防犯運動にご協力を

犯罪や非行をなくし、明るく安全で住みよい町をつくるのは、市民みんなの願いです。

- 今年
  - 暴力追放～締め出そう 暴力団は街の敵～
  - 少年の非行防止～さしのべる 手のぬくもりを どの子にも～
  - オートバイ盗および自転車盗の防止～かぎ一つ 安心しないで もう一つ～
- を重点として、警察と地域住民が一体となって運動を展開します。  
この運動は、みなさんが主役です。お隣さんに声をかけてみんな揃って防犯運動に参加し、防犯の輪を広げましょう。

## 募集コーナー

### 山口南総合センター 体力づくり教室

- 開設月日および時間 10月13日～11月10日(毎週火曜日)午前10時～正午
  - 参加対象者 一般男女で運動ができる方(現在通院中の方は主治医にご相談ください。)
  - 募集人員 30人(先着順)
  - インストラクター 山口南総合センター職員
  - 受講料 500円
  - 申し込み 10月3日～9日までに電話か直接山口南総合センター(☎32-8333)へ
- ※運動のできる服装、体育館用シューズ、汗拭用タオルをご持参下さい。

### あなたも里親になってみませんか

里親制度は、家庭に恵まれない児童に温かい家庭環境を提供し、児童を心身ともに健やかに育てることを目的としています。

里親には、長期・短期・一日里親などの制度がありますが、いずれも「里親登録」が必要です。

申し込みなど詳しくは、県中央児童相談所(☎22-7511)、市児童家庭課(☎22-4111)または市社会福祉協議会(☎24-5550)へ

### ワープロ教室(土曜日コース)

- 期間 10月17日～11月14日(毎週土曜日、5日間)午後1時30分～4時30分
- 会場 市働く婦人の家
- 募集定員 10人(多数の場合抽選)
- テキスト代 2,575円
- 申し込み 往復はがきに住所、氏名、年齢、電話番号、職業の有無、コース名を記入し、10月9日までに市働く婦人の家(湯田温泉五日1-1 ☎21-1929)へ

## 編集後記

▽緑のジュウタンを敷きつめたようであった水田も、日増しに黄色く色づき、いよいよ爽やかな秋の空です。昨年は19号台風で散々な作柄でしたが、今年は夏の天候にも恵まれ、作況指数も百2となり、豊作が予想されます。

▽(仮称)中原中也記念館の設計コンペに、全国から素晴らしい作品が沢山寄せられ、その中の最優秀作品を基に、いよいよ本格的な建設が始まります。これが完成の暁には、湯田温泉の新しい「顔」として期待されています。

### 就学時健康診断日程表

学校名	実施日	受付時間
仁保小	10・23(金)	13:00～13:20
宮野小	10・21(水)	12:30～12:50
大殿小	10・23(金)	12:20～12:50
白石小	11・19(木)	12:40～13:00
湯田小	11・20(金)	12:10～12:40
良城小	10・15(木)	12:00～12:30
大歳小	11・11(水)	12:00～12:30
平川小	11・11(水)	12:50～13:20
小鯖小	10・30(金)	12:10～12:30
大内小	11・27(金)	12:00～12:45
鑄銭司小	11・17(火)	12:20～12:40
陶小	11・4(水)	12:30～13:00
名田島小	11・25(水)	12:00～12:30
二島小	11・10(火)	12:10～12:20
嘉川小	10・29(木)	12:30～12:45
興進小	10・23(金)	12:15～12:30
佐山小	11・20(金)	12:30～12:55

### 来春入学するお子さんの健診 通知書が届かない方は連絡を

来春4月、小学校に入学されるお子さんの就学時健康診断を、次のとおり行います。

該当するお子さんは、昭和61年4月2日から昭和62年4月1日までに生まれたお子さん、就学義務猶予の許可を受け、現在入学して

来春4月、小学校に入学しないお子さん、日本国籍を持たないお子さんで、入学見込に該当し、保護者から申し出のあったお子さんです。

該当者で、通知書が実施日の5日前までに届かない場合は、市教育委員会学校教育課(☎22-4111)へお問い合わせください。



# 健康コーナー

## 1歳6か月児の健康診査

＜北部地区＞

- 期日 10月22日(木)
- 場所 市保健センター
- 対象 平成3年4月生まれの幼児

＜南部地区＞

- 期日 10月27日(火)
- 場所 山口南総合センター
- 対象 平成3年2月から4月までに生まれた幼児

◎受付時間 いずれも午後1時～2時

◎料金 無料(母子健康手帳をご持参ください。)

※当日、検尿がありますので取れる方は取ってきてください。

## 生ポリオワクチンの投与

- 対象者 生後3か月を超え、生後48か月に至る者。〈1回目の人〉まだ生ポリオワクチンを受けたことのない乳幼児。〈2回目の人〉今までに1回のみ生ポリオワクチンを受けた人で、その後受けていない乳幼児。

○料金 無料(母子健康手帳、印鑑を持参)

※投与できない人 有熱患者、下痢患者、病後衰弱者、麻しん(MMRを含む)ワクチン接種後1か月以内の乳幼児。

月日	会場	時間
10月21日(水)	佐山公民館 嘉川公民館	13:30~14:00 14:30~15:00
10月22日(木)	陶公民館 鑄銭司公民館	13:30~14:00 14:30~15:00
10月23日(金)	二島公民館 名田島公民館	13:30~14:00 14:30~15:00
10月27日(火)	吉敷公民館	13:30~14:30
10月28日(水)	湯田公民館	13:30~14:30
10月29日(木)	山口市保健センター	13:30~14:45
10月30日(金)	仁保公民館	13:30~14:30
11月5日(木)	宮野公民館	13:30~14:30
11月6日(金)	山口市農協平川支所 (出張所工事の為)	13:30~14:30
11月10日(火)	大歳公民館	13:30~14:30
11月11日(水)	小鯖公民館	13:30~14:30
11月12日(木)	大内公民館	13:30~14:30
11月13日(金)	山口市保健センター	13:30~14:45

## 健康体力づくり 西東鳳翻山 縦走ハイキング



## 3歳児の健康診査

- 期日・対象地区 10月9日(金)陶、鑄銭司、名田島、二島、嘉川、佐山、21日(水)湯田、吉敷、平川、大歳、28日(水)大内、白石、仁保、小鯖、大内、宮野

○受付時間 午後1時～2時

○場所 (9日)山口南総合センター (21日・28日)山口環境保健所

○該当児 (9日)平成元年7月～9月生まれの幼児と過去未受診者 (21日・28日)平成元年10月生まれの幼児と過去未受診者

○料金 無料(母子健康手帳と事前に送付した健診票をご持参ください。)

※当日、検尿がありますので取りにくい方は、取ってきてください。

# 催し物とお知らせ

## 山陰・山陽むらおこし祭り 中国5県から大集合

○日時 10月17日(土)～19日(月)午前10時～午後6時(19日は午後3時まで)

○場所 県スポーツ文化センター

○内容 もちまき、女太鼓競演、各県郷土芸能、ガラクタ市場、朝市・むらおこし野菜市場など。

○問い合わせ 県商工会連合会(中央4-5-16 ☎25-8888)へ

- 日時 10月18日(日)集合時間午前9時20分(雨天中止)
- 集合場所 市役所玄関前
- 参加対象者 市民180人(小学生以上)
- 参加料 無料(傷害保険料として1人当たり50円徴収)
- コース 市役所玄関前～登山口(吉敷畑)～油峠～西鳳翻山山頂(昼食)～油峠～地蔵峠～東鳳翻山山頂(現地解散)
- 携行品 昼食、水筒、タオル、手袋ほか
- 申し込み 10月15日(木)までに、市教育委員会体育課(亀山町2-1 ☎22-4111)へ。電話での申し込みも可。

## 第6回全西日本郷土芸能祭山口大会 九州・山口太鼓まつり

○日時 10月11日(日)午後0時30分～3時30分

○場所 市民会館大ホール

○出演団体 岡城太鼓保存振興会(大分県竹田市)、田川さんさ太鼓蓮(福岡県田川市)、黒田二十四騎武者行列保存振興会(北九州市)、少年少女舞踊蓮花駒会(鹿児島県指宿市)、白狐太鼓蓮、鳳翻太鼓、大歳子供太鼓蓮、樺野川太鼓、西京太鼓、大内姫太鼓保存会、一心響太鼓

○入場料 前売り券500円(当日券600円)

○問い合わせ 山口市観光協会(☎22-8231)へ

## 無料法律相談

山口地方・家庭裁判所、山口地区弁護士会では、「法の日」週間(10月1日～7日)行事の一環として無料法律相談を開設します。

土地や家屋の売買、貸借、親族、相続などの問題について、弁護士が相談を受けてお答えします。

○日時 10月7日(水)午前10時～正午(受付は午前9時30分～11時)

○場所 山口地方・家庭裁判所内1階相談室

訂正 9月15日号市報7頁、花き市場、都市計画道路および土地区画整理事業計画を縦覧 期間9月22日(火)～10月2日(金)を、9月22日(火)～10月6日(火)に訂正します。

10月休日当番医	外科系		内科系		外科系		内科系			
	診療科	電話番号	診療科	電話番号	診療科	電話番号	診療科	電話番号	診療科	電話番号
4	坂本整形外科	山口25-5566	縄田医院	山口22-0149	同仁病院	宇部65-2130	林病院	小郡2-0411	同仁病院	宇部65-2130
10	池畑整形外科	山口25-7766	牧野医院	山口22-0885	林病院	小郡2-0411	田中内科	小郡2-2325	共立病院	宇部65-2200
11	山11病院	山口22-1191	美澄内科	山口22-2285	同仁病院	宇部65-2130	河端内科	小郡2-3820	徳田医院	山口89-2512
18	丘病院	山口25-1100	本永内科	山口25-7001	吉武医院	秋穂 2330	小児科柳沢医院	小郡3-3121	賀屋医院	山口87-2033
25	淵上整形外科	山口22-6644	山県医院	山口22-0206	三隅外科	小郡2-1003	上郷医院	小郡2-0916	同仁病院	宇部65-2130

診療時間：午前8時30分～午後5時30分

診療時間：午前9時～午後6時

■ 休日夜間急病診療所(糸米二丁目6-6 ☎25-2266)〈外科・内科・小児科〉土曜・日曜・祝日の午後7時～11時(歯科)日曜・祝日の午前9時～午後3時 ■ 休日当番医テレホンサービス☎23-5000

吉南医師会 土曜夜間在宅当番医 診療時間19時～22時	10月3日		10月17日		10月24日		10月31日	
	診療科	電話番号	診療科	電話番号	診療科	電話番号	診療科	電話番号
内科系	同仁病院	宇部65-2130	小野医院	秋穂 2353	林病院	小郡2-0411	同仁病院	宇部65-2130
外科系	小林外科	小郡3-1515	同仁病院	宇部65-2130	小川整形外科	小郡2-2887	相川医院	山口86-2177

■ 平日夜間の在宅当番医の問い合わせは☎22-1470(消防本部)へ