

主な内容

- 市長選挙・市議会議員補欠選挙
- 平成6年度予算スタート
- 山口市老人保健福祉計画

●発行/山口市役所 〒753 山口市亀山町2-1 ☎0839-22-4111 ●編集/企画財政部広報広聴課 ●印刷/株式会社 マルニ

●市民憲章 昭和46年9月1日制定

- 1 自然を大切に、美しい環境を守りましょう。
- 1 スポーツに親しみ、健康なからだをつくりましょう。
- 1 互いに助け合い、生活を豊かにしましょう。
- 1 きまりを尊び、良い風習を育てましょう。
- 1 郷土を知り、文化財の愛護につとめましょう。



思い出は新しい校舎に残して

3月23日、湯田小学校（神成正明校長、児童数949人）の卒業式が、新しく完成したばかりの体育館で行われました。この日、めでたく卒業した児童は、男子76名、女子73名の149名。6年間の学校生活には、愛着のあった「木造校舎」とのお別れ会や友好校である中国・経五路小学校との交流など、様々な思い出がいっぱいにあふれています。新校舎は、普通教室10室や理科室などの特別教室3室などが昨年の3月に完成しています。

4/1

1994年 No.1121



この一票 あすの山口 生む力

4月24日は市長選挙・市議会議員補欠選挙

四月二十四日（日）に、山口市長選挙と山口市議会議員補欠選挙が行われます。

この選挙は、私たちにとってもっとも身近な選挙で、これからの市政を託す代表者を選ぶ大切な選挙です。みんなで投票に参加して、私たちの代表を私たちの手で選びましょう。

あなたが

選挙の主役です

この選挙の主役はあなたです。義理や人情にとらわれることなく、候補者の政見や抱負などをよく聞いて、悔いのないものにししましょう。

また、他人まかせでなく、あなたの責任で投票に参加して、あなたの貴重な一票を投じましょう。

投票できる人

★年齢 昭和四十九年四月二十五日までに生まれた人

★居住要件 今年の一月十六日までに転入の届け出をし、住民基本台帳に登録され、引き続き現在も市内に住んでいる人

投票時間は午前七時から午後六時まで

投票時間は午前七時から午後六時までです。

投票所入場券は、はがきで郵送します。はがき一枚に一人の氏名を記載するようにし

ていきますので、投票所に持参してください。

万一、入場券をなくされたときでも投票することができますので、当日、投票所で申し出てください。

投票所入場券

投票所		選挙
山口市長選挙		
山口市議会議員補欠選挙	山口市長選挙	

投票所をよく確かめて

投票所は、お届けする「投票所入場券」に記載してありますので、よく確かめてください。最近、市内転居をされた人の投票所は、次のようになります。

◆四月八日までに市内転居の届け出をされた人の投票所は、新住所地の投票所となります。

◆四月九日以降に市内転居の届け出をされた人の投票所は、もとの住所地の投票所となります。

代理投票ができます

身体が不自由で字が書けない人は、代理投票ができますので、当日、投票所で申し出てください。

代理投票は、投票する人に代わって、補助者が投票用紙に記入するものです。（投票の秘密は守られます）

不在者投票は

23日まで

投票日に、仕事や入院などで定められたやむを得ない事情で、投票所に行くことができない人は、四月十七日から二十三日までの間、不在者投票ができます。

◆不在者投票ができる場所・期間・時間

□市役所 四月十七日（日）

から二十三日（土）までの期間・午前八時三十分から午後五時まで（十七日の日曜日と二十三日の土曜日も受け付けをしています）

開票

即日開票で、四月二十四日午後八時から県体育館（中園町）で行います。

このほか、指定を受けた病院や老人ホーム（左表）に入院、入所している人も不在者投票ができます。

※不在者投票をされる場合には、印鑑と投票所入場券を持参してください。

※お問い合わせ 選挙についての詳しいことは、市選挙管理委員会事務局（市役所一階 22-4111）へ

投票所が一部変更になります

今回の選挙から投票所の一部が、次のように変更になります。投票場所をよく確かめて、間違いのないようお願いします。

○仁保地区

両浴・仁保市・野上・土井・高松の各町内の人、仁保生活改善センター（仁保第二投票区投票所）で投票していただくことになります。

○大内地区

中矢田・茅野神田の各町内の人、大内南小学校体育館（大内第五投票区投票所）で投票していただくこととなります。

宮島町・宮島町KDD・姫山台・下千坊・姫山団地の各町内の人、新設される山口市水道局（大内第六投票区投票所）で投票していただくこととなります。

○平川・嘉川地区（新たにできた町内）

新たにできました平川の「西京」の町内の人、平川公民館（平川第二投票区投票所）で、また、嘉川の「丸山団地」の人は、嘉川小学校講堂（嘉川第一投票区投票所）で投票していただくこととなります。

指定を受けている近くの病院・老人ホーム

国立湯田温泉病院、山口赤十字病院、済生会山口総合病院、山口病院、吉南病院、仁保病院、佐々木外科病院、若宮病院、柴田病院、山口リハビリテーション病院、幸楽苑、県立中央病院、防府温泉病院、小郡第一総合病院、阿知須共立病院、阿知須同仁病院、老人保健施設日吉台、老人保健施設防府幸楽苑、老人保健施設みのり苑、ニューライフあじす、福寿園、梅光苑、サライフ日吉台、温泉ホーム日吉台、よしき悠々苑、山口あかり園、山口秋穂園、日吉台ケアハウス

市民スポーツの森野球場完成

4月中旬から 利用できます

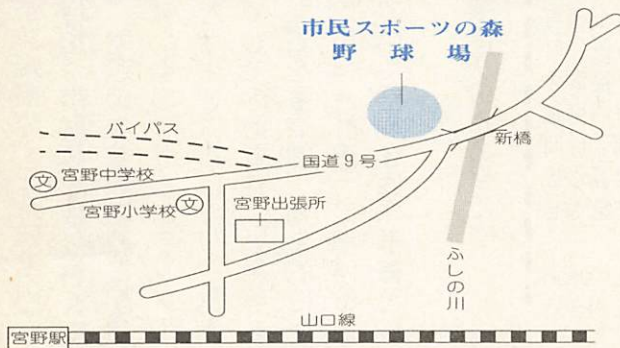
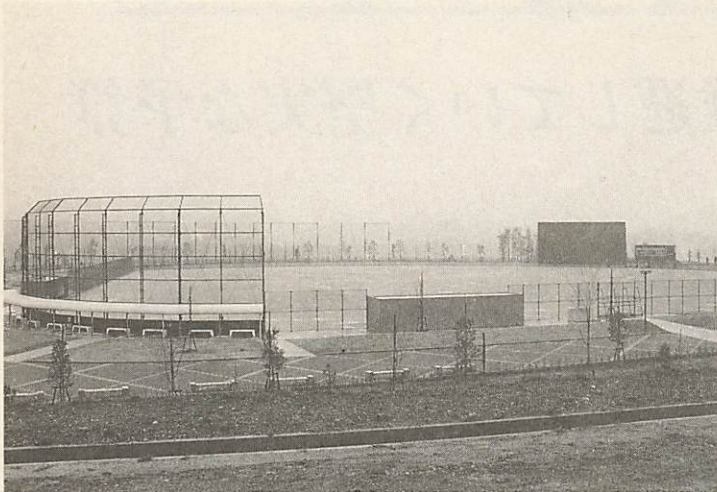

平成三年度から宮野河原地区に整備を進めていた市民スポーツの森野球場が三月末に完成しました。四月中旬から利用できます。

なお、この施設の名称は、当面、「市民スポーツの森野球場」とします。そして、来年三月完成を目指し整備を進めています。「(仮称)ドゥ・スポーツスタジアム」と一体の施設とした名称を、今年度、市民のみなさんから公募して、改めて決定します。(募集要項が決まり次第、市報でお知らせします)

*利用についてのお問い合わせは、山口市公営施設管理公社(☎23-1000)へ

第二回市議会定例会

一般会計予算など47議案を可決

平成六年第二回市議会定例会は、三月二十二日、全日程を終え、閉会しました。

平成六年度一般会計予算など四十七議案が、可決・承認されました。可決された主な議案は、次のとおりです。

予算

■ 三八四億円の一般会計予算のほか、国民健康保険、老人保健、下水道事業等の特別会計予算合わせて二三四億三、五二二万二、〇〇〇円と、自動車運送事業会計予算、水道事業会計予算が可決されました。また、平成五年度の一般会計、国民健康保険、下水道事業等の特別会計、自動車運送事業会計、水道事業会計の補正予算も可決されました。

条例

○職員の勤務時間、休日及び休暇等に関する条例の一部を改正する条例
○議会の議員その他非常勤の職員の報酬等に関する条

例の一部を改正する条例

○特別職等の給与に関する条例の一部を改正する条例

○山口市公民館条例の一部を改正する条例

○市民スポーツの森野球場

○児童福祉施設条例の一部を改正する条例

○山口市休日夜間急病診療所設置条例の一部を改正する条例

○山口市企業立地促進条例

○山口市消防団員の定員、任免、服務、給与等に関する条例の一部を改正する条例

事件議決
平成四年度の一般会計、特別会計の歳入歳出決算が認定されました。

また、監査委員に、岡秀夫氏(60・仁保)を選任することについて、市議会の同意を得ました。

諮問
人権擁護委員の候補者の推薦(任期満了に伴うもの)

推薦(任期満了に伴うもの)
内田 廣氏(68・鑄銭司)

西村良郎氏(67・佐山)

塚田宏之氏(53・後河原)



4月のこよみ

- 6日 春の交通安全健民運動(15日まで) ▼春の交通安全健民運動市民大会・パレード
- 8日 名田島小学校入学式(名田島小学校) ▼二島小学校入学式(二島小学校) ▼中学校入学式(各中学校)
- 9日 湯田温泉まつり(湯田温泉街・10日まで) ▼春季山口市長杯争奪高等学校野球大会(市民球場)
- 11日 小学校入学式(各小学校)
- 12日 公立幼稚園入園式(各幼稚園)
- 14日 山口市婦人大学講座開講式(白石公民館)
- 16日 子ども映画会(市児童文化センター)
- 19日 第四回山口市シルバー人材センター入会説明会(市ボランティアセンター)
- 20日 第二十回山口市健康増進福祉体育大会(維新公園陸上競技場)
- 21日 一歳六か月児健康診査(市保健センター・22日まで)
- 24日 山口市長選挙・山口市議会議員補欠選挙(各投票所)
- 26日 一歳六か月児健康診査(山口市南総合センター)
- 27日 市民無料法律相談(白石公民館)

平成6年度予算スタート

主要事業を着実に推進していく堅実な予算

躍動感あふれる中核都市づくり



山口・小郡合併問題資料検討協議会



1月17日に開かれた初会合

今年1月、山口市と小郡町が合併問題に関し、市民・町民に適切な判断資料を提供するため、両市町の合同の協議機関として「山口・小郡合併問題資料検討協議会」（会長：佐内正治山口市長）を発足させました。

今年度は、「行政格差の是正方策に関すること」や「合併後の将来ビジョンに関すること」などを引き続き協議し、順次、結果等をお知らせしていくことにしています。

市の予算は、一般会計、特別会計、そして交通、水道の企業会計から成り立っています。今年度の一般会計の予算規模は、三八四億円で、昨年に比べ二・六％の増加。市財政を取り巻く中長期的環境が厳しい中、財源の年度間調整に配慮し、一般行政経費の節減に努めながらバランスのとれた効果的な市民福祉サービスをはかり、施策的・投資的経費についてもその必要性・効果等を十分検討し、限られた財源を重点的・効率的に配分しながら「第四次山口市総合計画」に掲げる主要事業を着実に推進していく堅実な通年予算として編成しました。

今年度進める主な事業は次のとおりです。

CATV コミュニティチャンネル番組の供給

市民に最も身近なメディアとして今年1月から本放送を開始したCATV。今年度は、コミュニティチャンネル（12ch）の「山口のんた情報」をさらに充実、できるだけ多くの市民の方に登場していただく予定にしています。また、6月議会からは、市議会の一般質問の様子を中継で放送する予定です。

農業近代化施設整備事業 カントリーエレベーター

今年度は、二島地区内に平成7年の完成を目指して計画を進めている農業近代化施設（カントリーエレベーター）を着工します。カントリーエレベーターは、米や麦を乾燥・貯蔵し、製品にして出荷する施設で、現在南部地区で進めている新しい農業生産のしくみ（すくらむシステム）の中核となる施設です。これにより、農作業の効率化による低コスト農業の推進、米の品質の向上、流通の改善による山口米の販売促進が図られます。

魅力のある中核都市づくり

- ・やまぐち情報文化都市づくり事業・鑄銭司団地開発整備事業・都市計画用途地域調査事業・都市サイン設置事業

活力のある産業づくり

- ・団体営土地改良事業・高度水田営農推進事業・地域開発整備事業・祭用品収納庫建設事業・勤労者総合福祉センター整備事業

広域行政の推進

- ・広域行政調査・山口・防府地区広域事務組合負担金

平成6年度一般会計予算概要

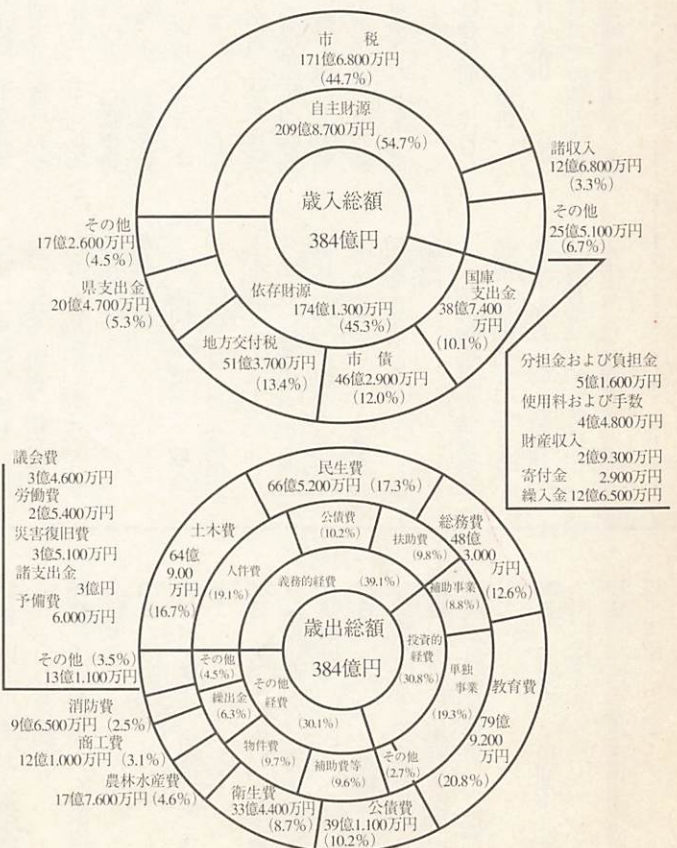

生活道の整備

今年度は、市道御堀平井線の新しい区間の用地取得・補償、平成2年度から継続の12区管内1号線、昨年度から継続の由良前須川線の用地取得・補償を進めるほか、新産業ゾーンとして開発が進む銚子司団地内の今宿西和西線（長さ550m幅12m）の整備に取りかかります。

また、市の単独事業として引き続き身近な生活道路の改良や舗装なども進めていきます。



工事が進む御堀平井線

住みよい生活環境づくり

- ・災害関連地域防災事業・違法駐車等の防止・公園整備事業・下水道事業・合併処理浄化槽設置整備事業・土地区画整理事業・可燃ごみ処理対策推進事業

明るくあたたかい健康・福祉づくり

- ・基本検診・ガン検診の受診率向上・ふれあいの町づくり事業・在宅介護支援センター事業・デイ・サービス事業・留守家庭児童学級整備

明るくしあわせなまちづくり



リサイクルプラザ調査

山口市は、「地球にやさしい都市やまぐち」を合言葉に、ごみを減らしリサイクルを推進する社会を目指しています。近年では環境問題やリサイクルが全国的にも大きく取り上げられ、リサイクルに関心を持つ方が増えていますが、「何を始めたらいいかわからない」、「どうすればいいかわからない」といった声もよく聞かれます。

そこで資源ごみの選別・処理施設や、リサイクルについての情報を発信する機能を持つリサイクルプラザの建設を計画しています。今年度は、施設の規模および適当な候補地の選定など総合的な調査を実施します。

歯科検診施設利用補助

（歯科検診による疾病予防・早期発見）

今年度から、国民健康保険の被保険者の皆さんを対象に歯科検診が実施されます。検診は、5月と10月の2回、市内の各歯医者さんで実施され、350円の個人負担（市負担3,150円）で受診できます。

歯は、一生の財産。市では、80歳になっても自分の歯を20本以上保つこと（8020運動）を目標に、歯周疾患の予防対策を推進しています。

にぎわいのあるまちづくり

生涯学習相談所

開設

市教育委員会では4月1日から、生涯学習課内に生涯学習相談所を開設しています。相談所（各公民館でも対応）では、今年1月に運用開始した県生涯学習情報提供システム等を活用し、学習希望者の潜在的な学習要求を聞き出し、具体的な学習活動にまで引き上げる、学習者の学習の質を高め、継続的なものとするなどを目的に業務を行っています。

生涯学習活動に関する様々な情報（学習機会、施設、団体・サークル、講師・指導者、教材、資格など）を揃えておりますので、お気軽にご利用ください。



新設された生涯学習相談所

市民運動広場

整備調査

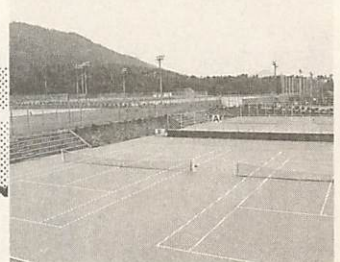

整備が予定されている市民運動広場

プール、テニスコート、ソフトボールグラウンドなど市民スポーツの拠点として親しまれている市民運動広場（大内長野）の魅力をさらに高めるための調査を実施します。

計画では、施設の全体的な見直しを行い、子ども広場、球技広場、多目的広場（ソフトボール、サッカーなど）、テニスコート、遊歩道、管理棟、駐車場などを整備拡充する予定にしています。

（仮称）ドゥ・スポーツスタジアム整備事業 ナイター照明設備の整備

1年後（平成7年春）のオープンを目指し、工事が順調に進められている（仮称）ドゥ・スポーツスタジアム。4月1日からは、併設の市民スポーツの森野球場の供用も開始されます。

今年度予算でスタジアムにナイター照明が整備されることになり、来春のオープンが一層待ち遠しいものとなってきました。

ナイター照明の照度は、バッテリー間を2,000ルクスとし、照明塔を6基設置、硬式野球の公式競技にも対応できます。



（仮称）ドゥ・スポーツスタジアム（建設中）

明日を担う人づくり

- ・公民館活動の充実・各施設の講座の開設、運営・小学校建設事業・中学校建設事業・湯田公民館建設事業

個性豊かな文化づくり

- ・C・S赤れんがの自主事業・芸術文化振興基金果実運用・陶陶窯跡発掘調査・大内文化研究事業・大内氏遺跡館跡発掘調査

行政サービスの向上

- ・TV番組市政PRコーナー・職員提案制度など

老人保健福祉計画を策定

ながく地域で元気にくらしていただくために



山口市では来るべき高齢社会へ向けて「山口市老人保健福祉計画」の策定作業を進めてきました。

昨年11月15日号の市報で、その主要部分案をお知らせしましたが、さらに検討を加え、このたび計画の全体がまとまりました。



この計画は、これからの高齢社会を迎えるにあたって、寝たきりにならないための予防活動の推進と在宅介護を中心に支援する方針にもとづいて、お年寄りが地域で豊かな老後を送っていただくことを目的としています。

そのために、保健・医療・福祉が連携した適切なサービスの提供を行うことに重点を置き、サービス提供の体制づくり、保健・福祉サービスのためのマンパワー（人材）の確保とともに、お年寄りの在宅生活を見守る地域での支援体制の確立も不可欠なものとしています。

また、在宅生活が困難なお年寄りの増加に対応するため必要となる施設についても整備を図ることになっています。

計画策定の基本方針

1 高齢者と家族の生活の質の確保

保健・福祉サービスをより多くの方に利用していただくことにより、高齢者や家族の方にゆとりをもってもらうなど、生活の質の確保・向上を図るため、保健センターや在宅介護支援センターを中心とした利用のPRや総合的な相談に応じます。

2 ニーズにあった利用しやすいサービスの提供

それぞれの利用者の方が必要とされる保健・福祉サービスの提供が受けられるよう、関係者が適切なサービスの調整を行います。

3 保健・医療・福祉の総合的なサービスの提供体制の確立

保健・医療・福祉（地域を含めて）が相互に連携しあい、それぞれのサービスの総合的な供給システムづくりを図るため、各関係機関によって組織される「山口・吉南地区地域ケア連絡会議」の充実と積

極的活用を図ります。
また、各関係機関の連携の要となるマンパワーの確保、育成に努めます。



デイスサービス

4 寝たきり老人、痴呆性老人対策の推進

「寝たきり老人ゼロ作戦」を積極的に推進し、その予防対策を進めます。

5 地域における支援体制の確立

社会福祉協議会を核として、地域住民、ボランティア、民生委員、福祉員、老人クラブ会員等との連携をとりながら、高齢者をあたたかく見守り、ケアしていくシステムづくりを進めます。



在宅介護支援センター

サービスの提供体制

● 老人保健・福祉マンパワーの確保目標

保健・福祉サービスの提供に必要なマンパワーを確保し、機能訓練、訪問指導、訪問看護、ホームヘルプサービスなどの事業を推進することによって在宅生活の支援を充実させます。



健康相談

区分	保健事業に関するもの			ホームヘルパー	
	保健婦	看護婦	理学療法士	常勤	非常勤
現況 (平成4年度)	8.2人	0人	0.3人	8人	63人
平成11年度	16.5人	14人	1人	33人	132人

※保健事業に関するマンパワーについては、老人保健事業にかかわるもので、その他の保健事業にかかわるものを除いた数です。

区 分	現況（平成4年度）	平成11年度
デイサービスセンター	標準型 4か所	重介護型 2か所 標準型 4か所 痴呆型 4か所
ショートステイ	市内5施設 20床 市外2施設 21床	75床
機能訓練会場	機能訓練型 2か所	機能訓練型3か所 レクリエーション型16か所
訪問看護ステーション	0か所	6か所
在宅介護支援センター	1か所	6か所

● 在宅サービス
提供施設の整備目標

保健・福祉サービスの提供拠点施設を整備することにより、きめ細かな在宅生活の支援を行います。

山口市

すこしでも



機能訓練

- *デイサービス 虚弱なお年寄りをデイサービスセンターへ送迎し、本人の健康増進と、家族の介護負担の軽減を図ります。
- *ショートステイ 家族などが、冠婚葬祭や介護疲れなどで一時的にお年寄りを介護できなくなったとき、ホームでお世話します。
- *訪問看護ステーション 在宅で寝たきりなどのお年寄りに対して、主治医の指示に基づき、保健婦や看護婦を派遣して看護サービスを提供します。

在宅介護について どんなことでも どなたでも お気軽にご相談ください

山口市在宅介護支援センター

- よしき悠々苑
吉敷1395 ☎32-0231
- 梅光苑
鋤銭司2361-3 ☎86-3765
- 山口あかり園
黒川3363 ☎21-1619
- 済生会山口地域ケアセンター
緑町2-11 ☎24-6614

・24時間体制、無料で・
・相談に応じています・

在宅介護支援センターは山口市が実施している事業です。問い合わせは市高齢障害課 ☎(22-4111)へ

これからの高齢社会において、高齢者の方が一日でも長く、住み慣れた所で健康で生きがいを持って生活していただくために、「寝たきり」の予防策を推進するとともに、介護が必要となられた方に対して、在宅での生活の支援を行っていきます。

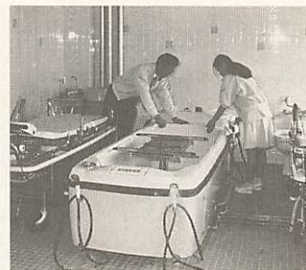

デイサービスの入浴施設

	現況（平成4年度）	平成11年度
特別養護老人ホーム	4施設 290床	4施設 320床
養護老人ホーム	1施設 50床	1施設 50床
ケアハウス (軽費老人ホーム)	2施設 100人	4施設 200人
保健センター	1施設	2施設
老人保健施設	2施設 163床	7施設 550床

● 施設サービスの整備目標
施設の整備については、山口保健福祉圏域（山口市と小

- *ケアハウス 身体機能の低下や高齢などのため独立して生活するには不安で、家族による援助を受けることが困難な方のための低額料金の入所施設
- *老人保健施設 病状が安定期にあり、入院治療の必要はない要援護老人に対し、医学的管理のもとに、リハビリテーションや看護・介護を中心としたケアを提供し、家庭への復帰を目指す通過型の施設

郡・美東・秋芳・阿東の四町）における必要量を勘案して、整備を図ります。

寄贈 ありがとうございました

市役所庁内の時報をオルゴールで
日本オルゴール協会（山田六一会長）から、三月十四日、庁舎増築の完成記念としてオルゴールの時報装置（約五百万円）が寄贈されました。
日本は昭和四十年から世界一のオルゴール



「ユネスコ・ライブラリー100」から子ども本の
三月九日、日本ユネスコ協会連盟から、草の実文庫（福島昭代表・名田島、みやの子ども文庫（山本安彦代表・宮野）に各百冊の本が贈られました。
「ユネスコ・ライブラリー100」は、子どもたちに読書を通じて人間の尊厳と平和の尊さを理解してもらいたいと、同連盟が十五年前から始めた事業で、今回は全国で二百五十か所に寄贈されます。



生産国。
世界中で日本のオルゴールが美しい音色を奏でていきます。
市役所でも「エーデルワイス」など四つの曲が、時間に合わせて流れています。
新入学児童を交通事故から守る「黄色いワッペン」
三月十八日、安田火災海上保険・富士銀行・安田生命・安田信託銀行の四社から市内の十九小学校に新入学する児童へと、交通事故傷害保険付きの「黄色いワッペン」千六百枚が贈られました。
「黄色いワッペン」は同四社が毎年全国の新生児に贈呈しているもので今年でちょうど三十回目になります。

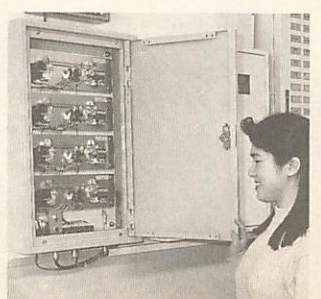

水道料金の支払い 便利な口座振替で

水道料金は、二か月ごとに検針した水量に基づいて支払っていただくもので、基本料金（使用水量にかかわらずいたたく料金）と、従量料金（使用水量に応じていたたく料金）からなっています。

水道料金の支払方法には、口座振替制度と納付制度があります。

また、水道局では、上下水道料金を合計して徴収しています。

六〇の方に利用していただいています。

口座振替制度を利用されない方は、ぜひ便利な口座振替制度を利用してください。

また、引越などにより、水道の使用場所が変更になったときは、新しい場所についての口座振替の手続きが必要となりますので、お手数ですが、再度金融機関へ申し込んでください。

●申し込み手続きは、あなたの預金口座のある金融機関へ、納付書または「使用水量のお知らせ」と口座振替番号が必要で、「水道料金等預金口座振替依頼書」に必要事項を記入して、申し込んでください。

■納付制度
納付制度は、二か月ごとに水道局から送っている納付書

を持参のうえ、水道局の窓口か、最寄りの金融機関（口座振替取り扱いと同様）へ納めていただく制度です。

水道についてわから

- ないことは水道局（☎22-0004）へ
- ① 使用水量に関すること：業務課
 - ② 上下水道料金に関すること：業務課
 - ③ 転出・転入に関すること：業務課
 - ④ 給水装置の故障や工事に関すること：工務課
 - ⑤ 給水装置工事指定業者に関すること：工務課
 - ⑥ 水質に関すること：工務課
 - ⑦ 道路上などの水漏れに関すること：工務課

■口座振替制度
口座振替制度は、料金のお支払いには大変便利な制度で、指定した預金口座から、自動的に料金が支払われます。

口座振替には次のような利点があります。

- ① 納付期限を気にする必要がありません。
 - ② 納め忘れがありません。
 - ③ 支払いの手間が省けます。
- 口座振替の予定金額は、メーター検針時にお配りしています。「使用水量のお知らせ」に記載しています。
- また、口座の振替日は、メーター検針時の翌月の十七日です。
- 口座振替制度は、すでに七

口座振替取扱

山口銀行	本店、各支店	吉南信用金庫	本店、嘉川・小郡駅南・上郷・秋穂支店
第一勧業銀行	山口支店	津和野信用金庫	山口・山口大学前支店
西日本銀行	山口支店	山口県労働金庫	本店、県庁内支店
広島総合銀行	山口支店	山口市農業協同組合	本所、各支所
西京銀行	山口・小郡・県庁・湯田支店、流通センター 商工会館出張所	仁保農業協同組合	本所、各支所
郵便局	山口市内および小郡町内に所在する郵便局	朝銀山口信用組合	山口支店
山口信用金庫	本店、各支店	信用組合山口商銀	山口支店

口座振替制度のしくみ

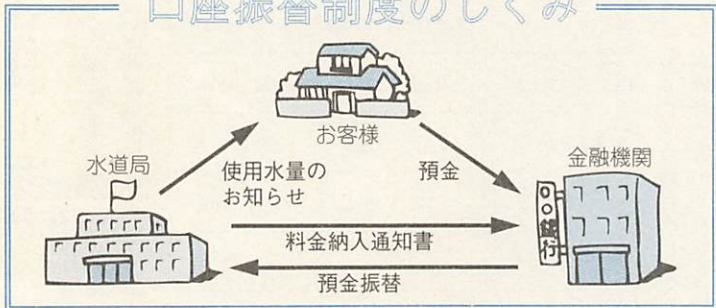

※嘉川・佐山地区は、川西管理事務所（☎89-2017）へまた、陶・鑄銭司・名田・二島地区は、山口市・秋穂町水道企業団（☎87-2017）へお問い合わせください。

※下水道のみを使用されている方は、市下水道管理課（☎22-4111）へ問い合わせてください。

乳幼児医療助成制度の所得制限が緩和されます

○所得制限 市民税所得制
五万九、一〇〇円以下の世帯

○対象年齢 三歳未満の乳幼児、歯科診療については、義務教育就学前までの児童

○実施の年月日 平成六年四月一日（金）から

○申請の方法 健康保険の保険証および印鑑を持参し、市保険年金課または近くの出張所で手続きをしてください。申請した月の月初めから適用されます。

○問い合わせ 詳しくは、市保険年金課医療助成担当（☎22-4111）へおたずねください。

高齢福祉年金をもらっていただけるみなさんへ

今年の老齢福祉年金の支払いは、四月十一日からです。

年金を受け取られましたら、年金受け取り用の印鑑を持って年金証書を市役所へ提出してください。証書を提出されないと、次回（八月期）の年金を受けられなくなります。

◆提出期間 四月十一日（月）～五月二日（月）

◆提出場所 市保険年金課または各出張所

※他の年金を受けている人は、その年金の改定通知書の写しと一緒に提出してください。

転入・転居されるみなさんへ

四月は転勤などにより、住民異動届が非常に多くなりますので、四月一日（金）から十八日（月）の間に転入・転居された方の住民票の写し、印鑑登録証明書の発行は、届け出をされた日の翌々日になります。

また、各出張所に届け出をされた方は、届け出をされた日の翌々日の発行になります。

大変ご迷惑をおかけしますが、協力いただきますようお願いいたします。

なお、不明点がありましたら、市役所市民課（☎22-4111）へ連絡してください。

300年のときを超えた人間像 17世紀オランダ肖像画展

- 日時 4月12日(火)～5月15日(日)、午前9時～午後4時30分(入館は、午後4時まで)月曜日休館
- 会場 山口県立美術館(亀山町3-1)
- 観覧料 一般1,000円(800円)、高・大生700円(500円)、小・中生500円(300円)()内は、前売り、および団体料金。

募集コーナー

児童講座の受講生を募集

市児童館では、小学校低学年の児童を対象に児童講座を開きます。申し込みは、4月6日(水)から9日(土)までに、市児童館備え付けの用紙で、同館(大字下野小路254 ☎28-8656)へ。印鑑持参のこと。※教材費は実費徴収。定員超過の場合は、抽選します。

講座名	対象	定員	曜日	時間	期間
絵画A	小学校1年	30名	金	15:30～17:00	平成6年5月 平成7年3月
絵画B	小学校2年	30名	木	15:30～17:00	
硬筆	小学校1-2年	30名	月	15:30～17:00	

外国人のための「日本語講座」

- 講座内容 開講日・時間 4月23日(土)から3か月間(計12回)・週1回・土曜日・2時間(午後2時30分～4時30分)
- ・4クラス(入門、初級、中級、上級)
- 場所 山口大学国際交流会館1階
- 講義方法 受講生のレベルに応じて入門、初級、中級、上級の4レベルで講義
- 受講料 無料
- 講師 市民ボランティアの方々
- 問い合わせ・申込先 (財)山口県国際交流協会(神田町1-80防長青年館内 ☎25-7353)へ

文化バス 天岩戸高千穂の里1泊の旅

- 期日 4月24日(日)・25日(月)
- 行程 市民会館・JR小郡駅(午前7時出発)～中国、九州道～やまなみハイウェイ～宮地～高千穂(泊)～高千穂峡、天岩戸神社ほか～通潤橋～九州、中国道～山口・小郡(午後7時帰着予定)
- 募集人員 120名(定員になり次第締め切り)
- 参加費 大人25,000円 子供・身体障害者24,000円(宿泊・昼食代)

- 講師 内田伸・郷土史家
- 申し込み 4月4日(月)午前8時から、市交通局(県知事登録国内旅行業第44号/ ☎22-2555)へ 陸上競技スポーツ少年団
- 対象 2年生以上の小学生
- 練習 隔週土曜日の午後2時間
- 年会費 4,000円
- 入団説明会 4月9日(土)午後2時30分から、維新公園陸上競技場で行います。
- 要項の請求・問い合わせは、中沢(大内御堀が丘 ☎23-1358)へ

狂犬病予防注射

生後3か月以上の犬は、毎年1回の登録と注射が義務づけられています。都合の良い場所で、必ず受けてください。

■料金 5,030円(平成6年度予定額)(登録料:2,200円 注射料:2,080円、ただし、獣医師方で行う場合は、6,030円です。)

月日	地区	場所	時間		
4月21日(木)	錦	小森公民館	9:20～9:40		
		和西街会館	9:50～10:30		
		天神原会館	10:40～11:00		
		今宿東集会所	11:00～11:20		
		農協錦銭司支所	13:30～14:10		
	出張	張所	14:20～15:00		
		4月22日(金)	名田	島上会館	9:20～9:50
				出張所	10:00～10:30
				新開作西会館	10:40～11:20
				向山会上会館	13:20～13:40
向山三神社	13:50～14:10				
鳥	昭和西会館		14:20～14:40		
	仁光寺公会堂		9:30～10:00		
	上ヶ田公民館		10:10～10:30		
	出張所		10:40～11:30		
	南公民館		13:30～14:00		
4月25日(月)	扶	長浜公会堂	14:20～14:40		
		岩屋富重宅前	15:00～15:10		
		赤坂公会堂	9:20～9:50		
		免地橋	10:00～10:20		
		上嘉川駅前	10:30～11:20		
	川	万福寺	13:20～13:50		
		向原公会堂	14:00～14:30		
		相原漁協前	14:40～15:00		
		寄江公会堂	9:30～9:50		
		深溝公会堂	10:00～10:40		
4月26日(火)	嘉	深桑公会堂	10:50～11:20		
		正法寺	13:20～13:50		
		高根公会堂	14:00～14:30		
		出張所	14:40～15:30		
		佐山区公会堂	9:30～10:00		
	山	須川公会堂	10:10～10:50		
		本由良駅前	11:00～11:30		
		渚公会堂	13:30～14:00		
		出張所	14:10～15:00		
		4月18日(月)	仁保	農協上郷支所	9:00～9:20
法雲院橋前	9:30～9:40				
北河内坂井宅前	9:50～10:10				
旧出張所あと	10:20～11:00				
一貫野農協倉庫前	13:00～13:10				
野上公民館	13:30～14:00				
土井東集会所	14:10～14:30				
丸山岡部商店前	14:40～15:10				
農協下郷支所	15:20～16:00				
4月19日(火)	小	1区公民館		9:00～9:30	
10区公民館		9:40～10:00			
松畑15区公民館		10:10～10:30			
7区公民館		10:40～11:20			
6区公民館		11:30～11:50			
3区公民館		13:30～14:10			
1区西山武雄宅前		14:20～14:40			
出張所		14:50～15:40			
4月20日(水)		陶	陶保館	9:20～9:40	
西陶会館			9:50～10:10		
沖会館	10:30～10:50				
湯上会館	11:00～11:20				
春日神社	13:30～14:00				
出張所	14:10～14:40				

編集後記

▽二十一世紀の初頭には国民の四人に一人が六十五歳以上という高齢化社会を控えて、お年寄りが安心して暮らせる社会システムを築いていくことは、現在の私たちに課せられた最大の課題ではないでしょうか。

▽日本の社会は会計年度で動く仕組みになっており、この季節には卒業、就職、入学、転勤など人の移動が激しく、市役所の窓口も大変混雑します。住民異動届などの各種手続きは早めにお願ひします。

期日	時間	場所
4月18日(月)	9時30分～10時30分	小瀬公民館
	11時～12時、13時～14時30分	大内公民館
4月19日(火)	9時30分～11時30分	仁保公民館
	13時～14時30分	宮野公民館
4月20日(水)	9時30分～10時30分	佐山公民館
	11時～12時、13時～14時30分	嘉川公民館
4月21日(水)	9時30分～10時30分	名田島公民館
	11時～12時	二島公民館
	13時～14時	陶公民館
4月22日(金)	14時30分～15時30分	錦銭司公民館
	9時30分～10時30分	吉敷公民館
	11時～12時	大蔵公民館
4月25日(月)	13時30分～15時30分	平川公民館
	9時30分～12時	市児童文化センター
4月26日(火)	13時30分～15時	山口市中原 山口川端市場協同組合
	9時30分～12時、13時～15時	市福祉センター
4月27日(水)	9時30分～12時、13時～15時	山口市民球場

必ず受けてください 計量器の定期検査

毎年一回の定期検査が、義務づけられている、取り引きや、証明用の計量器の定期検査を次のとおり行います。

検査には、印鑑と手数料(種類により、一八〇円から)が必要です。

計量検査所(神田町 ☎23-11710)または、市商工観光課(☎22-4111)へおたずねください。

四万二、三〇〇円まで)が必ずです。

手数料など、詳しくは、

健康コーナー

1歳6か月児の健康診査

- 期日・対象地区 4月21日(木) 湯田、吉敷、大歳、平川、22日(金) 白石、大殿、大内、宮野、仁保、小鯖、26日(火) 陶、鑄銭司、名田島、二島、嘉川、佐山
- 受付時間 午後1時～2時
- 場所 (21日、22日)市保健センター、(26日)山口南総合センター
- 該当児 (21日・22日)平成4年10月生まれの幼児(26日)平成4年8月～10月生まれの幼児
- 料金 無料(受診者は、母子健康手帳と、事前に送付した健診票を持参してください。)

生ポリオワクチンの投与

日 時	会 場	時 間
4月21日(木)	佐山公民館	13:30～14:00
	嘉川公民館	14:30～15:00
4月22日(金)	陶公民館	13:30～14:00
	鑄銭司公民館	14:30～15:00
4月26日(火)	市保健センター	13:30～14:30
4月27日(水)	二島公民館	13:30～14:00
	山口南総合センター	14:30～15:00
4月28日(木)	吉敷公民館	13:30～14:30
5月10日(火)	市保健センター	13:30～14:30
5月11日(水)	湯田公民館	13:30～14:30
5月12日(木)	大歳公民館	13:30～14:30
5月13日(金)	平川公民館	13:30～14:30
5月17日(火)	大内公民館	13:30～14:30
5月18日(水)	仁保公民館	13:15～13:45
	小鯖公民館	14:15～14:45
5月19日(木)	宮野公民館	13:30～14:30
5月20日(金)	市保健センター	13:30～14:30

- 対象者 生後3か月から48か月に至る期間(1歳6か月までが望ましい) <1回目の人>まだ生ポリオワクチンを受けたことのない乳幼児 <2回目の人>今までに、1回のみ生ポリオワクチンを受けた人で、その後受けていない乳幼児
- 投与できない人 有熱患者、下痢患者、病後衰弱者、麻しんワクチン接種後1か月以内の乳幼児、その他医師が、不適当と認める乳幼児
- 料金 無料(母子健康手帳、印鑑を持参してください。)
- 問い合わせ 市保健センター(☎21-2666)へ

子宮がん検診(集団)

- 期日・受付時間・場所
 - ・4月20日(水)午後1時30分～2時、佐山公民館
 - ・20日(水)午後3時～3時30分、市農協嘉川支所
 - ・21日(木)午後1時30分～2時、鑄銭司公民館
 - ・21日(木)午後3時～3時30分、陶公民館
 - ・22日(金)午後1時30分～2時、二島公民館
 - ・22日(金)午後3時～3時30分、山口南総合センター
- 対象者 30歳以上の市民
- 料金 600円〔70歳以上の方、生活保護、市民税非課税世帯(すべての世帯員が、市民税を課税されていない場合)の方は無料〕
- 申し込み 市保健センター(☎21-2666)へ

3歳児の健康診査

- 期日・対象地区 4月8日(金) 陶、鑄銭司、名田島、二島、嘉川、佐山、20日(水)、白石、湯田、吉敷、平川、大歳、27日(水) 大殿、仁保、小鯖、大内、宮野、
- 受付時間 午後1時～2時
- 場所 (8日)山口南総合センター(20日、27日)山口環境保健所
- 該当児 (8日)平成3年1月～3月生まれの幼児と過去未受診者(20日・27日)平成3年4月生まれの幼児と過去未受診者
- 料金 無料(受診者は、母子健康手帳と事前に送付した健診票・アンケートを持参してください。)
- ※当日、検尿がありますので、取りにくい方は、取って来てください。

心身障害児の療育相談会

- 日時 4月14日(木)午後1時～3時
- 場所 県身体障害者福祉センター(八幡馬場)
- 対象 心身に障害をもつ(疑いも含む)乳幼児とその保護者
- 相談担当者 小児科、整形外科、精神科の各医師ほか関係者
- 持参品 母子健康手帳
- 問い合わせ 市高齢障害課(☎22-4111)へ

心の健康相談

- ☆一般精神保健相談
- 日時 4月7日(木)
- ☆老人精神保健相談
- 日時 4月14日(木)
- 受付時間 いずれも午後1時～2時
- 場所 いずれも山口環境保健所
- 申し込み 山口環境保健所精神保健班(☎22-5111)へ。予約制です。

催し物とお知らせ

県立図書館

春季資料点検のために閉館

- 図書館、点字図書館、視聴覚センター音楽資料室 4月12日(火)～21日(木)、文書館 4月11日(月)～16日(土)

米にかかる相談窓口を設置

- 相談窓口設置月日 3月11日から
- 連絡先 山口市役所(☎22-4111)
- ☆米に関する全般的なこと……農政課水田営農担当(内線2524)
- ☆米の小売店に関すること……商工観光課商工労政担当(内線2512)
- ☆消費生活に関すること……生活環境課消費生活担当(内線2432)

山口市中小企業勤労者ソフトボール大会

- 日時 5月8日(日)午前8時30分から(雨天中止)
- 場所 市民運動広場(大内)
- 参加資格 従業員300人以下の企業、公益法人等に勤務する従業員(2企業以上の混成チームも可)
- 参加料 山口市勤労福祉会会員のチームは、無料。会員以外のチームは500円とします。
- 申し込み 市商工観光課備え付けの申込書に参加料を添えて、4月18日(月)までに、同課(亀山町2-1 ☎22-4111)へ

第12回書道研究玄游会 山口支部書作展

- 日時 4月9日(土)・10日(日)、午前9時～午後6時(10日は、午後5時まで)
- 場所 クリエイティブ・スペース 赤れんが

4月の休日当番医	外科系		内科系		外科系		内科系	
	名称	電話番号	名称	電話番号	名称	電話番号	名称	電話番号
3	鴻城医院	山口22-0166	小泉小児科	山口22-0009	小川整形外科	小郡2-2887	柳沢医院	小郡3-3121
10	坂本整形外科	山口25-5566	神徳内科	山口24-3780	同仁病院	宇部65-2130	岩崎クリニック	小郡3-0637
17	山口病院	山口22-1191	ササキクリニック	山口22-3239	三隅外科	小郡2-1003	上郷医院	小郡2-0916
24	池畑整形外科	山口25-7766	清水内科	山口25-2288	小林外科	小郡3-1515	小橋クリニック	小郡3-5000
29	丘病院	山口25-1100	城島小児科	山口22-3235	吉武医院	秋穂2330	山岸内科	小郡2-2788

診療時間：午前8時30分～午後5時30分

診療時間：午前9時～午後6時

■休日夜間急病診療所(※米二丁目6-6 ☎25-2266) <内科・小児科> 毎日午後7時～10時 <外科> 土曜・日曜・祝日、年末年始、8月15日午後7時～10時 <歯科> 日曜・祝日、年末年始、8月14日～16日午前9時～午後3時 ■休日当番医テレホンサービス ☎23-5000

吉南医師会 土曜夜間在宅当番医 診療時間19時～22時	4月2日		4月9日		4月16日		4月23日		4月30日	
	内科系	上郷医院 小郡2-0916	山岸内科 小郡2-2788	小川整形外科 小郡2-2887	浜本小児科 小郡3-0616	相川医院 山口86-2177	利重クリニック 山口89-2515	共立病院 宇部65-2200	たむら医院 山口89-4480	林病院 小郡2-0411
外科系	同仁病院 宇部65-2130	小川整形外科	小郡2-2887	相川医院	山口86-2177	共立病院	宇部65-2200	林病院	小郡2-0411	