

主な内容

- 農業の明日をひらく
- 生涯学習推進構想
- 平成4年度決算概要

●発行/山口市役所 〒753 山口市亀山町2-1 ☎0839-22-4111 ●編集/企画財政部広報広聴課 ●印刷/山口印刷工業株

●市民憲章 昭和46年9月1日制定

- 1 自然を大切に、美しい環境を守りましょう。
- 1 スポーツに親しみ、健康なからだをつくりましょう。
- 1 互いに助け合い、生活を豊かにしましょう。
- 1 きまりを尊び、良い風習を育てましょう。
- 1 郷土を知り、文化財の愛護につとめましょう。



今日からわたしも一年生

4月11日、市内のほとんどの小学校で入学式が行われ、真新しい制服に身を包んだ子どもたちが、元気いっぱい登校しました。

この日、白石小学校（末廣光啓校長）には、男子43人、女子46人の合わせて89人が入学しました。新入生は、先生の「明日から元気にこられる人」という質問に、「はい」と大きな声で返事。みんなの温かい歓迎を受けました。

5/1
1994年 No.1123

■再生紙(古紙混入率80%)利用の市報です。



市の木イチョウ



市の花キク



市の花木キンモクセイ

農業の明日をひらく

チャレンジする人たち

農業は今大きな転機に立っています。

オレンジ、牛肉の自由化や来年からのコメ市場部
分開放などによる国際競争、農業従事者の高齢化と
後継者問題、また、農産物の安全性など様々な問題
への対応が求められています。

稲作を主作物とする日本の農業は、食生活の中心
であるだけではなく、国土の保全や文化、さらに地
方の振興にも重要な役割を担っています。

これからの農業をめくって、消費者と生産者のコ
ミュニケーションが、今こそ必要な時といえるので
はないでしょうか。

山口市内で、新しい活力のある農業を目指して
活躍されている人や地域を紹介します。

.....

おいしい新米を

はやく食卓に

名田島でもう田植え

桜の花が咲き、こいのぼり
も舞い始めた四月九日、名田
島地区で極早期コシヒカリの
田植えが始まりました。

J A 山口市(山口市農協)

の計画では、今年の極早期コ
シヒカリは、名田島地区の二
十三人をはじめ二島、嘉川、
佐山の合計三十人により、二
十六・三五ヘクタールに栽培
され、八月中旬に刈り取りを
される予定です。収穫量
は、十アール当り八俵(一俵
六十キログラム)の見込み。

J A 山口市指導販売課山本
典雅係長のお話では、

・ 国産のおいしい新米を早く
消費者にお届けできる
・ 収穫後の秋冬野菜の植え付
けによる土地の高度利用が
できる

の二点が早期栽培の目的。

コシヒカリは、収穫前に倒
伏しやすく、収量も名田島地
区の通常の十アール当り約
九・五俵に比べると多少下回
りますが、食味が良いこと
と、刈り取り時期が早いいた

ウンカなどの防除農薬を減ら
せること、また台風による被
害も避けられる公算が大きい
などのメリットがあります。

田植え作業中の宮崎美千代
さんは「極早期栽培は、水の
管理など苗が活着するまで
が、難しいところ。この時期
でも霜のおりることもあつ
て、そんな時は苗がかわいそ
う」

の冷たい風が強くと肌寒い
天候。
「でも、農薬の使用も少な
く、お盆のころに刈り取りま
すから、まだ日が長く、息子
が仕事から帰ってからでも作
業ができます。
今年も、天候にも恵まれた
いし、おいしいお米を早く皆
さんに食べてもらいたいです
ね。収穫後はキャベツなどを
植えます」と話されました。



5月のひよこ

- 1日 第十八回大内まつり(大内公民館)
- 5日 青空天国いこいの広場(パークロード周辺)
- 10日 シルバーヘルシー教室開講式(市役所大会議室)
- 11日 子どもの読書感想画作品展(市児童文化センター17日)
- 12日 さわやかシェーパアップ教室開講式(県体育館)
- 14日 子どもの読書感想画特選者表彰式(市児童文化センター)
- 15日 全国一斉ウオーケラリー山口県大会(市内コース)
- 17日 第二十一回山口市老人クラブ健康増進ゲートボール大会(維新公園第一球技場)▽山口市シルバー人材センター入会説明会(市ボランティアセンター)
- 22日 大殿公民館竣工式(大殿公民館)▽第三十二回山口県身体障害者体育大会(維新公園陸上競技場)
- 25日 市民無料法律相談(白石公民館)
- 26日 一歳六か月児健康診査(市保健センター) 27日

自然に恵まれ、安心な 野菜やお米を作る

「有機の里」仁保

有機の里づくり推進事業

有機栽培は、植物や動物性の堆肥などの有機質肥料を使って野菜や米作りをする方法で、化学肥料や、除草剤等の農薬をできるだけ使わないようにするものです。

健康や環境を守ることへの意識が高まり、本物の味への志向も強まるなかで、安心して食べる食品として有機農産物が

注目されています。

「有機の里づくり推進事業」は昨年から県が行っている事業で、山口市では仁保農協が取り組んでいます。

仁保地区は、清流仁保川の流域から山間部まで農地が広がっており、農地標高差も四十七メートルから三百メートル。特産物も、畜産、果物、キノコ、花などで、バラエティにとんだ農業環境です。仁保農協は、消費者や山口



市と共に構成する「山口市有機の里づくり推進協議会」を事業主体として、有機農業の拡大と有機の里としての地区のイメージアップを目指しています。

「昭和三十年頃までは、どの農家にも家畜がいて堆肥がありました。その後は化学肥料や農薬に頼ってきたわけですが、安全な食べ物の生産がしたいと各農家で土づくりから始めました。堆肥センターを作り、地区の畜産農家の持ち込みによる堆肥を使い、化

学肥料を使わずに農産物を作るための土づくりです。仁保農協では、本来農業は自然の生態系を助けるはずのものと考え、従来から自然を大切にきた環境にやさしい農業を目指していましたが、この事業を進めていきながら、仁保の農業を良く知って

いただき、また、仁保地区自体もPRしたいと思えます。自然に恵まれた本場らしい所ですよ」
地区外の人が仁保にもっと来てほしいと、五月には「有機の里仁保マップ」を地区内の二か所に設置する予定だそうです。

以前から有機栽培のサニ－ホーレン草と菌床生シイタケを中心とする新鮮で安全な野菜をコープやまぐちの組合員の皆さんに直接届けていましたが、今年からさらに、コマツ菜、インゲン、シュンギク、コネギの四種類の生産を拡大する計画です。

これらの野菜は、いずれも年間を通じて供給するのでハウスでの栽培。ハウスでの雨よけ栽培は病気や害虫が防ぎやすく、農薬の使用が最小限に留められ、有機栽培につながります。

また、野菜だけでなく、市内の消費者の希望によって有機質肥料使用の無農薬のハゼ掛け米を生産する特別栽培米もこの事業に取り込んですすめていく予定です。

自然と調和した農業

仁保農協の末永健朗生産販売部長にお話を聞きました。

カーネーション作りに挑戦

山田 満徳さん

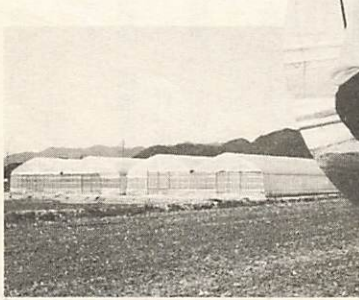

「小さいときから手伝いをしていたので、自然に農業を始めることができました。不安はないです」と元気に話される山田満徳さん。

名田島の山田満徳さん（二十五歳）は、県立農業大学卒業後、二年間、米国でカーネ

ーションの栽培などを勉強。その後も、愛知県の園芸農家での技術研修や、柳井市の指導農業者の指導を受けられました。

現在、四棟のパイプハウス（十アール）で、カーネーション作りに取り組んでおられま

す。
「普及所や農協の方の協力で、ハウスも無事できました。みなさんがバックアップしてくれるので、とてもやりやすいです。これからは、勉強しながら、いろんなことにチャレンジしていきたい」と、やる気満々。

山田さんの将来の目標は、施設園芸（カーネーション、その他の花き）栽培の規模拡大、雇用の確保、米麦と花きとの複合経営です。

「人材を確保して、もっとハウスの数をふやしたいですね。そのためにも、もっと多くの若い人に農業に関心を持ってほしいです。」

米麦と花きの両立ができるようになって、たくさん仲間と楽しくやっていくのが、僕の夢です」と目が輝いています。

若き農業者のこれからの活躍が期待されます。

いつでも
どこでも

生涯学習

だれでも
なんでも

学べる環境づくりをすすめます

市では、このたび「山口市生涯学習推進構想」を策定しました。

この構想をもとに、推進本部や相談所の設置、情報提供システム（パソコンネットワーク）の活用などを通して生涯学習の浸透をはかっていきます。

また公民館などを中心に「いつでも、どこでも、だれでも、なんでも」学べる環境づくりをすすめる、みなさんの学習を応援します。

生涯学習ってなに？

生活の向上や自己の充実のために、必要に応じた手段や方法を選び、自分の意思で生涯を通じて何かを学ぶことを生涯学習と呼んでいます。

自分の教養を高めるための学習はもちろん、何かを学びとるといふ意味では、スポーツ、趣味、ボランティア、レクリエーションなどの活動も含まれます。

ライフ・生涯学習！

国際化、技術の高度化、情報化など社会の変化に対応していくためには、絶えず新しい技術や知識を身につける必要があります。

とくに高齢化社会を迎え、より充実した人生を送るためにも、自分自身を育てていくことが大切です。

また労働時間の短縮により余暇時間が増大したこと

生涯学習推進構想

この構想は、学習の支援、体制の整備、人づくりから街づくりを基本的な考え方とし、家庭・学校・社会の中で生涯各期に見合った学習について、環境の整備、機会の拡充、情報提供・相談活動の充実、指導者の育成を課題として推進するものです。



染色教室の学習風景

● 学習活動の支援

施設の拡充

生涯学習の推進の中核的な機関として（仮称）山口市生涯学習センターを設置します。また、学校、公民館、図書館などの施設や、視聴覚機

や、人々の価値観が多様化したことから、自分らしさを発揮するための活動が今、求められています。

このようなことから生涯学習が注目されてきました。

器、スポーツ設備を充実させます。

学習機会の拡充

様々な分野での学習の機会を調整し、効率的に提供するように努めます。また、生涯各期の学習課題や内容を検討し、これに伴う学習プログラムの開発をすすめます。

情報提供と相談体制の整備

学習機会の内容やそれを提供する機関の情報を収集、整理することにより適切な情報を提供し、相談体制を整備します。

地域づくり

学習活動をおし学校、職場、地域の連帯意識をつくります。

団体等の育成・助成

各学習グループに対して、その活動を助長し、支援をすすめます。

啓発

大会・イベント等の開催や学習情報の提供をします。

● 人材の育成

生涯学習推進指導者の養成
社会教育・学校教育関係の職員などを「生涯学習推進指導者」として位置づけ、研修を推進します。

生涯学習ボランティアの育成
「生涯学習ボランティア」を市民の中から発掘・育成し、その活動を支援していきます。

講師・指導者の確保と活用
特定分野の専門の指導者を積極的に発掘し、確保に努めるとともに、情報提供システムのデータベースに登録します。

● 推進体制の整備

行政の教育機能の連携
行政の各関係機関との連携をはかり、総合化された生涯学習体系をつくります。

市民による生涯学習の推進
〔仮称〕市生涯学習推進

推進本部設置



山口市生涯学習推進本部

四月四日、生涯学習に関する施策を総合的に推進するために、佐内市長をはじめ計二十人で構成する市生涯学習推進本部を設置しました。

本部の事務局は生涯学習課内にあり、現在、市民からの生涯学習に関する相談等を受けつけています。

同本部の設置で生涯学習の推進に、より拍車がかかりました。

かがやきネットやまぐち



パソコン通信で各種学習情報を提供しています。

〈通信番号〉
☎ 20-5225

情報提供システム

山口県特定優良賃貸住宅の平成6年度オーナーを募集

- 申し込みの対象となる住宅 平成6年度に賃貸住宅を建築する予定で、県の定める建設基準などを満たすものが対象となります。
 - 募集戸数 100戸程度
 - 選定 立地条件、計画性、採算性などについて審査し、特定優良賃貸住宅にふさわしい物件を選定。
 - 募集期間 5月20日(金)～6月15日(水)
 - 説明会の開催 日時:5月18日(水) 午後1時30分～3時30分、会場:防長青年館 参加料:無料
 - 建設相談・受付 申し込みにあたっては、事前に県土木建築部住宅課住宅指導係(滝町☎33-3877 F A X 33-3899)へご相談ください。
- ヤングママのためのリフレッシュ講座**
- 日時 5月14日～平成7年3月11日(年6回) 第2土曜日午後1時～4時
 - 募集人員 親子50組(応募者多数の場合抽選)
 - 受講資格 1時間30分は講座受講、1時間30分は託児のできる方。
 - 受講料 無料
 - 申し込み 5月6日(金)までに往復はがきに住所・氏名・年齢(親子)・講座に取り上げて欲しいことがあれば記入し、県婦人教育文化会館(湯田温泉五丁目1-1 ☎22-2792)へ

平成四年度は、二十一世紀を展望した「第四次山口市総合計画」に基づいて、その基本理念である「自然と文化をはぐくみ躍動する中核都市やまぐち」の実現に向け、施策を展開しました。

平成四年度 決算概要

市民スポーツの森野球場着工など 歳出合計三四一億六百余万円

一般会計

当初予算、三三九億六千万円でスタートした平成四年度予算は、歳入三四九億八三四七万六千円、歳出三四一億六千四百六十六万八千円となりました。

歳入は、三四九億八三四七万六千円で、前年度に比べ、一・七%の伸びとなりましたが、これは、市税が、六・六%(十億二五三万八千円)伸びたのを初め、国庫支出金

一般会計決算概要			
歳入		(円)	
市	税	163億5,784万3,000	
地方譲与	税	8億9,446万8,000	
利子割交付金		3億7,937万8,000	
ゴルフ場利用税交付金		6,233万	
特別地方消費税交付金		3,957万3,000	
自動車取得税交付金		3億3,590万	
国有提供施設等所在市町村助成交付金		2,279万6,000	
地方交付税		58億8,393万3,000	
交通安全対策特別交付金		2,781万6,000	
分担金および負担金		4億3,199万7,000	
使用料および手数料		4億3,058万5,000	
国庫支出金		37億 444万8,000	
県支出金		11億9,599万2,000	
財産収入		4億3,273万9,000	
寄附収入		1,908万5,000	
繰入金		4億6,647万2,000	
繰入金		3億5,473万6,000	
債入		12億3,492万5,000	
債入		27億 846万	
合	計	349億8,347万6,000	
歳出		(円)	
議	会	費	3億1,442万
総	務	費	56億 737万8,000
民	生	費	55億2,636万1,000
衛	生	費	30億1,093万
労	働	費	3億3,262万5,000
農	業	費	12億4,881万2,000
林	業	費	10億1,892万
水	産	費	59億 603万
産	業	費	9億1,136万
商	工	費	65億 101万4,000
土	木	費	7,416万7,000
消	防	費	33億5,441万1,000
教	育	費	3億
災	害	費	3億
復	旧	費	3億
債	債	費	3億
公	債	費	3億
諸	債	費	3億
支	債	費	3億
出	債	費	3億
合	計	計	341億 642万8,000

に二八・三%(八億一七二四万八千円)、地方税交付金十五・七%(七億九六三万七千円)などの伸びが大きいです。

歳出は、三四一億六千四百六十六万八千円です。

八千円で、前年度に比べ、一・一%の伸びとなりました。主なものは、市民スポーツの森野球場、(仮称)ドウ・スポーツスタジアムおよび中野中也記念館の建設に着手したほか、えびす橋ガードンブリッジの整備、大内南小の新設などがあげられます。

このほか、市道公園、住宅などの整備や在宅福祉事業の拡充につとめました。

特別会計決算概要

会 計 区 分	歳 入 (円)	歳 出 (円)
国民健康保険	60億5,942万1,000	55億9,366万
老人保健	90億8,273万	90億5,891万4,000
同和対策資金貸付	1億6,840万7,000	1億4,892万8,000
と畜場	1,537万4,000	1,537万4,000
下水道	39億3,318万2,000	39億3,118万2,000
土地取得	4億9,873万	4億9,873万
駐車場	4,249万1,000	4,212万9,000
農業集落排水	1億2,919万7,000	1億2,919万7,000
特別林野	3,926万1,000	3,536万5,000
合 計	199億6,879万3,000	194億5,347万9,000

善意の寄付・寄贈

ありがとうございました



▶三月三十日、興アーツ・カー(株) 絹川豊・専務取締役と同社山口支店小原和夫・支店長が、スポーツ振興基金に使用して欲しいと五十万円を寄付されました。

■三月三十日、芸術文化振興基金に使用して欲しいと(有)富士建設藤井泰・代表取締役(楠木町六一二一)から五十万円が寄付されました。



■三月三十日、芸術文化振興基金に使用して欲しいと河部忠男さん(駅通り一丁目七一十四)から百万円が寄付されました。

▲4月14日、今年3月31日付で退職された、松富孝子さんから、退職時の「二鳥幼稚園」の教育振興のために、100万円が寄付されました。

■四月二日、芸術文化振興基金に使用して欲しいと河部忠男さん(駅通り一丁目七一十四)から百万円が寄付されました。

■三月四日、市内の匿名希望の方から、芸術文化振興基金に使用して欲しいと百万円が寄付されました。

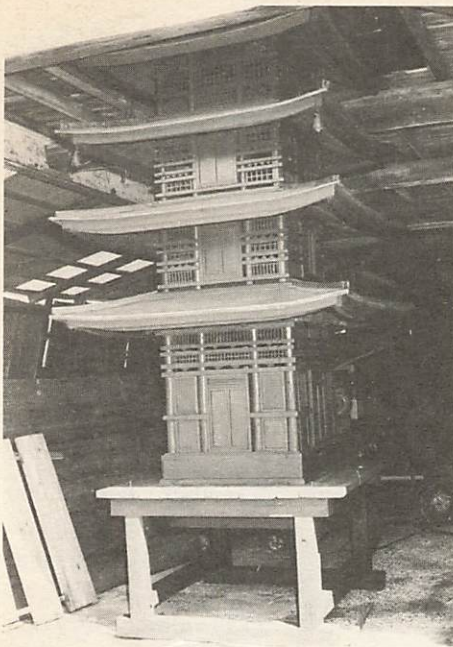

▲亡夫の遺志を継ぎ五重塔の模型を据え付け
仁保の瑠璃光寺跡地に五重塔を…と、昨年五月に亡くなられた栗林伍一さんの遺志を継いで、妻の八重子さん（仁保下郷）が、五重塔のミニチュアの製作を続けています。五重塔はまもなく完成。すでに、土地の所有者・瑠璃光寺側との話し合いも済み、設置場所も市斎場の近くの跡地に、六月五日には、据え付けられます。



▲咲き誇れ梅の里

「花は多いほうがええよ」と額の汗をふきながら一言。4月10日、天花畑の地区のみなさんが、自分たちの手で環境整備をと、一の坂ダム周辺に梅の苗木100本を植えました。3年後の開花が待ち遠しく思われます。



▼湯田温泉まつり500人がたいまつ行列に参加
4月9日・10日の2日間、山口市恒例の湯田温泉まつりが行われました。この日は、好天に恵まれ、午後5時30分から、国道9号・山口信用金庫湯田支店から西の雅常盤まで歩行者天国に。メーンの白狐たいまつ行列には、観光客や市民約500人が自由参加、歩行者天国をたいまつを持って歩きました。



▲お菓子でサビエル聖堂を再現

菓子で作られているサビエル聖堂の模型が、大内御堀の「豆子郎の里茶蔵庵（さくらあん）資料館」で展示されています。聖堂の模型は、県菓子工業組合（田原正美会長）が、4月25日から5月15日まで金沢市で開かれる「金沢菓子大博覧会」の工芸菓子部門に出品するため、実物の250分の1の模型に作ったもの。模型は、高さ1.5m、幅1.2m、奥行1.7m。使った砂糖は、20Kg以上、製作には伸べ約600時間以上かかったそうです。

- 家庭教育講座
子どもだて
マナビイ（前期）
- 時間 午前10時～11時30分
 - 場所 大殿公民館
 - 対象 幼稚園児や小学生の母親など（託児をします）
 - 募集人員 50人（先着順）
 - 受講料 無料
 - 申し込み 5月9日（月）～20日（金）の間に、市生涯学習課（☎22,411-1）へ
 - ※後期の募集は後日お知らせします

開催日	内容	講師
6月1日（水）	未完成な親が子育てをしていることの自覚	河野通英・静和 精神科医
6月8日（水）	しつけ教育	五十部修造 乗福寺住職
6月15日（水）	食べ物と教育	山田次郎・山口大学教授
6月22日（水）	先輩に学ぶ（座談会）	近藤泉先生 藤井美枝子先生

みんなできれいなまちに

春季清掃月間

5月6日（金）～6月5日（日）は、健康的で快適な生活をおくるための「春季清掃月間」です。この期間中は、住居周辺などの清掃、ゴミブリ・ネズミの駆除、下排水路や小川の溝そうじ、空き地や池、海岸、人が集まる場所の清掃に、町内会や班で、自主的に取り組んでいただくようお願いしています。

溝そうじや草刈りが出た汚泥や草木は、5月9日（月）から市が除去・運搬します。（土・日曜日は除く）作業実施後に、実施日と収集場所を市生活環境課（☎22,411-1）に連絡してください。 ※汚泥と草木は処分する場所が違いますので、必ず別々に集めてください。汚泥と草木が混じっていると収集できないことがあります。

5/6 ~ 6/5

催し物とお知らせ

子どもの人権110番

- 日時 5月7日(土)午前10時～午後3時
- 受付電話番号 ☎25-2727
- 内容 少年事件、子どもの人権に関する事柄一般
- ※詳しくは、山口県弁護士会事務局(☎28-0087)へおたずねください。

固定資産税の基準地等にかかる路線価等の公開

- 平成6年度の評価替えに伴い、市内209地点について、基準地・標準地の路線価および価格の表示台帳と位置図を5月2日(火)から公開します。
- 時間 午前8時30分～午後5時15分
 - 場所 市役所1階・課税課土地担当

募集コーナー

絵画教室

- 期間 6月～平成7年3月(8月は休講)
- 日時
 - ・1年A教室 毎月第1・2金曜日 午後3時30分～5時
 - ・1年B教室 毎月第1・2木曜日 午後3時30分～5時
 - ・2年教室 毎月第1・2水曜日 午後3時30分～5時
 - ・3年・4年教室 毎月第1・3土曜日 午後2時30分～4時30分
- 場所 市児童文化センター
- 募集人員 各教室30人(先着順)
- 材料費 2,000円(全期間分)
- 申し込み 5月6日～13日(月曜日を除く)、午前9時～午後5時の間に、市児童文化センター(湯田温泉5丁目2-13/☎22-4285)備え付けの申込書で直接同館へ

レザークラフト(初心者)教室

- 日時 5月26日～9月22日の第2・第4木曜日(全9回)、午前9時30分～正午
- 場所 山口ふるさと伝承総合センター
- 内容 革工芸の基礎技法を学びながら、造花・小銭入れまたは眼鏡入れ・財布・セカンドバッグを作ります。
- 募集人員 20人(先着順)
- 教材費 8,300円(全作品分)
- 講師 嬉とし子先生
- 申し込み 5月2日から、山口ふるさと伝承総合センター(下堅小路12☎28-3333)へ
- ※休日も午前9時から午後5時の間は受け付けます。

市民手話講習会に参加してみませんか

- 期間 5月12日～7月28日の毎週木曜日(全12回)、午後6時～8時
- 場所 社会福祉センターしらさぎ会館
- 募集人員 50人
- 受講料 無料
- 申し込み はがきに住所、氏名、年齢、職業を記入し、5月9日(月)までに、しらさぎ会館(堂の前町1-5 ☎22-3666)へ

「1000人救急法」を開催

- 日時 5月8日(日)午前10時～正午、午後1時～3時
- 場所 市農協会館大ホール(陸上競技場前)
- 受講料 無料
- 内容 人工呼吸・心臓マッサージ・止血法
- 申し込み 当日会場で受け付けます
- 問い合わせ 日本赤十字社山口県支部(☎22-0102)へ
- ※実技指導がありますので動きやすい服装でおこしください。

母と子のあそびの会 ノタンクラブ

- 日時 6月～7年3月までの毎週木・金曜日、午前10時30分～11時30分
- 場所 市児童館(☎28-8656)
- 対象 平成2年4月～平成3年3月生まれの在宅幼児とその母親(必ず親子で参加できる方)
- 募集人員 30人(応募者多数の場合は抽選)
- 入会金 2,500円
- 申し込み 5月10日～12日の間に市児童館備え付けの用紙で同館へ(印鑑持参)

テニス教室

- 日時 5月14日～6月11日の毎週土曜日(全5回)、午後2時～4時
- 場所 山口南総合センター
- 対象 運動のできる方
- 募集人員 40人(先着順)
- 指導者 清水健一・テニスショップストリンガーハウス代表
- 受講料 2,000円(実費)
- 申し込み 5月6日から山口南総合センター(名田島1218-1/☎32-8333、08397-2-8333)へ
- ※運動のできる服装で、ラケット(硬式)、タオルを持参してください。

家庭用ごみ焼却炉の指定販売業者

- 対象 市内に本店または支店をおく家庭用ごみ焼却炉販売業者
- 条件 ①市への補助金交付手続きを代行する②購入する人に使用方法を指導する③申し出があった場合はごみ焼却炉を配達、設置する④販売した焼却炉が廃棄されるときは責任を持って回収、適正処理する
- 申し込み 5月1日～31日の間に、市清掃事務所減量推進室(☎27-1770)へ
- ※ごみ焼却炉を購入する方への補助(一基の購入価格の2分の1の額。その額が1万円を超えるときは1万円とする)は7月から行います。

平成6年度春季農作業標準賃金

作業種別	単位	賃金(基本料金)	備考
耕起 (荒起こしから代かきまで)	10アール	(円) 22,500	○ほ場一枚の面積が30アール以上の場合 は、10アールあたり3,000円引き ○各作業単独の場合 荒起こし・くれ返し・ 代かき…それぞれ1,000円引き ○5アール～10アール未満…500円増し 5アール未満…1,500円増し 5アール未満各作業単独の場合…500円増し ※湿田・半湿田の場合は、基本料金の1割増 以上で双方協議のこと
		荒起こし9,600	
		くれ返し5,300	
		代かき7,600	
田植え(機械植え) (施肥機械植え)	10アール	10,800 12,800	ほ場一枚の面積が30アール以上の場合 は、1,000円引き、5アール以下の場合 は700円増し
病害虫防除	10アール	2,000 3,000	ナイアガラ防除 多頭噴口防除
耕うん作業(畑) (転作水田)		12,600 14,800	荒起こしから畦立てまで
賃金	日当	7,200 8,200	農繁期における米・麦作業賃金に限る (実働8時間)
育苗	1箱	540	標準10アールあたり20箱使用
麦刈り (コンバイン)	10アール	16,000	基本料金は栽培様式による。ほ場条件による割 増し料金は基本料金の1割増し以上で別途協議
		19,000	

- 上記の賃金は標準賃金であるため、各地区における土地条件・労働時間などの事情により適宜補正してください。
- 上記の賃金は、食料費などの経費は含まれません。

編集後記

▽昨年の大凶作に始まった一連の米騒動は、農産物の生産や輸入、流通、販売など多岐にわたって物議をかもしましたが、こうした中であって、市内でも各地で明日の農業農村をめざしていろいろと新しい試みが始まっているようです。

▽五月晴れの中を元氣よく泳ぐこいのぼり。最近子どもが少なくなってきたせいでしょか、こいのぼりが揚がっている家が心なしか少ないように見受けられます。うららかな春の日、こいのぼりを見るのは本当にさわやかです。

健康コーナー

1歳6か月児の健康診査

- 期日・対象地区
5月26日(木) 湯田・吉敷・大歳・平川
5月27日(金) 白石・大殿・大内・宮野・仁保・小鯖
- 受付時間 午後1時～2時
- 場所 市保健センター
- 対象 平成4年11月生まれの幼児
- 料金 無料(母子健康手帳と事前
に送付した健診票を持参してくだ
さい。)

3歳児の健康診査

- 期日・対象地区
5月18日(水) 白石・湯田・吉敷・平川・大歳
5月25日(水) 大殿・仁保・小鯖・大内・宮野
- 受付時間 午後1時～2時
- 場所 山口環境保健所
- 対象 平成3年5月生まれの幼児
と過去未受診者
- 料金 無料(母子健康手帳と事前
に送付した健診票・アンケートを
持参してください。)
- ※当日、検尿がありますので、取り
にくい方は取ってきてください。

健康教育の受講生を募集

- 期日 5月19日(木)
- 時間 午後1時30分～3時30分
- 場所 佐山公民館
- 内容 「歯について考えよう」
- 講師 やすもと歯科医院・安元重
実先生
- 受講料 無料

健康相談の新設・変更

- 新設 山口市役所・毎月第3火曜
日(8月は中止、3月は14日に変
更)
- 変更 大内公民館・毎月第1火曜
日(5月は10日に変更、1月は中止)
- 時間 いずれも午後1時30分～2
時30分
- 内容 血圧測定、検尿、健康に関
する相談、基本健康診査結果説明
- 持参品 健康手帳 ○料金 無料
- 問い合わせ 市健康増進課
(☎21-2666)へ
- ※そのほかの開催場所は、健康づく
りカレンダーをご覧ください。

日本脳炎予防接種

- 対象 3歳から6歳までの人
- 注射方法 (初めての人) 1～2
週間あけて2回注射(追加の人)
初回注射の翌年に、1回注射
- 注射できない人 有熱患者、心
臓・血管系・腎臓に疾患のある
人、アレルギー体質の人、過去1
年間にけいれんを起こした人
- 問い合わせ 市健康増進課
(☎21-2666)へ

健康診査

検診種類	場所	対象者	料金	実施期間
基本健康診査	医指	40歳以上の 市 民	600円	5月10日
大腸がん検診	療		300円	(火)～
子宮がん検診	機	30歳以上の 市 民	600円	5月31日
乳がん検診	関定		400円	(火)

- 受診方法 指定医療機関に直接電話
などで申し込み、受診してください。
受診の際には必ず事前に送付する受
診票(はがき)を持参してください。
- ※指定医療機関など詳しいことは、健
康づくりカレンダーでお知らせして
います。
- ※70歳以上、生活保護・市民税非課税
世帯の人は料金が無料になりますの
で、検診時に申し出てください。
- 問い合わせ 市健康増進課(☎21-
2666)へ

指定医療機関(子宮がん検診)

医療機関名	検診日	受付時間
上田産婦人科	毎週 月～水・金・土曜日	15:00～17:00
	木曜日	休診
大橋産婦人科	毎週月～土曜日	午前中
熊谷産婦人科	月～土曜日	診療時間内
済生会山口総合病院	月～木曜日 (前もって予約をし てください)	12:00～13:00 10番窓口
綜 山口赤十字病院	毎週月・水・金曜日	14:00～15:30
小郡第一総合病院	火～金曜日	9:00～11:00
田村産婦人科	月～土曜日	診療時間内
	木曜日	午前中
米光産婦人科	月～土曜日	診療時間内
	木曜日	休診

指定医療機関(乳がん検診)

医療機関名	検診日	受付時間
丘 病 院	毎週月～金曜日	診療時間内 土曜日 午前中
熊谷産婦人科	月～土曜日	診療時間内
鴻城 医 院	月～金曜日	診療時間内 火・木・土曜日 午前中
齊藤外科眼科	月～土曜日	診療時間内
佐々木外科病院	月～土曜日	午前中
柴 田 病 院	月～金曜日	診療時間内 土曜日 午前中
田 村 外 科	月～土曜日	診療時間内
林 外 科	月～土曜日	診療時間内 木曜日 休診
山 口 病 院	月～土曜日	診療時間内
吉 永 外 科	月～土曜日 (火・金曜日をのぞく)	午前中
相 川 医 院	毎週月～金曜日	診療時間内 木曜日 午前中
阿知須共立病院	月～金曜日	診療時間内 土曜日 午前中
阿知須同仁病院	月～土曜日	診療時間内
小郡第一総合病院	月～土曜日	午前中
小 林 外 科	月～土曜日	診療時間内
林 病 院	月～土曜日	診療時間内 木曜日 午前中
三 隅 外 科	月～土曜日	診療時間内
村 田 外 科	月～土曜日	診療時間内

「平成6年度市民健康づくりカレンダー」に掲載された大腸がん検診の受けられる指定医療機関に、山口病院(駅通り2丁目)が漏れていました。訂正しておおびします。

実施場所	1回目	2回目	受付時間
佐山公民館	5月19日(木)	6月3日(金)	13:30～14:00
嘉川公民館	5月19日(木)	6月3日(金)	13:30～14:30
陶公民館	5月19日(木)	6月7日(火)	13:30～14:10
鑄銭司公民館	5月20日(金)	6月7日(火)	13:00～13:30
二島公民館	5月24日(火)	6月8日(水)	13:30～14:00
山口南総合センター	5月24日(火)	6月8日(水)	13:30～14:00
市保健センター	5月25日(水)	6月7日(火)	13:30～14:30
吉敷公民館	5月26日(木)	6月8日(水)	13:00～14:00
湯田公民館	5月27日(金)	6月9日(木)	13:30～14:30
大歳公民館	5月31日(火)	6月10日(金)	13:30～14:30
仁保公民館	6月1日(水)	6月14日(火)	13:30～14:00
宮野公民館	6月1日(水)	6月14日(火)	13:30～14:30
大内公民館	6月2日(木)	6月15日(水)	13:30～15:00
小鯖公民館	6月2日(木)	6月15日(水)	13:00～13:45
平川公民館	6月8日(木)	6月17日(金)	13:00～14:00
市保健センター	6月16日(木)		13:30～14:30

5月の休日当番医	外科系				内科系				内 科 系							
	1	3	4	5	8	15	22	29	林 病 院	共 立 病 院	嘉 村 外 科	相 川 医 院	村 田 外 科	田 中 内 科	岡 医 院	柳 沢 小 児 科
	淵上整形外科	佐々木外科病院	林 外 科	柴 田 病 院	小田整形外科	奥山整形外科	鴻城 医 院	齊藤外科眼科	小郡第一総合病院	共 立 病 院	嘉 村 外 科	相 川 医 院	村 田 外 科	林 中 内 科	岡 医 院	柳 沢 小 児 科
	22-6644	23-8811	22-0139	27-2800	24-8972	23-0022	22-0166	24-3550	22-3207	22-0149	22-0885	25-7001	22-0206	27-2655	25-2188	23-1577
	田原小児科	縄田 医 院	牧野 医 院	本永 内 科	山 県 医 院	野瀬内科小児科	奥田胃腸科内科	青山消化器内科	小郡2-0411	宇部65-2200	小郡2-2513	山口86-2177	小郡2-7100	小郡2-2887	宇部65-2130	小郡2-1003
	田 辺 内 科	濱 本 小 児 科	河 端 内 科	池 田 医 院	林 中 内 科	岡 医 院	柳 沢 小 児 科	徳 田 医 院	共 立 病 院	同 仁 病 院	同 仁 病 院	小野 医 院	同 仁 病 院	利重クリニック	たむら 医 院	
	山口89-2512	宇部65-2200	宇部65-2130	宇部65-2130	秋穂2353	宇部65-2130	山口89-2512	山口89-4480	宇部65-2200	宇部65-2130	宇部65-2130	秋穂2353	宇部65-2130	山口89-2512	山口89-4480	

診療時間：午前8時30分～午後5時30分

診療時間：午前9時～午後6時

■ 休日夜間急病診療所(糸米二丁目6-6 ☎25-2266) <内科・小児科> 毎日午後7時～10時 <外科> 土曜・日曜・祝日、年末年始、8月15日午後7時～10時 <歯科> 日曜・祝日、年末年始、8月14日～16日午前9時～午後3時 ■ 休日当番医テレホンサービス ☎23-5000

吉南医師会 土曜夜間在宅当番医 診療時間19時～22時	5月7日	5月14日	5月21日	5月28日
内科系	藤井 医 院	山口87-2002	小野 医 院	秋穂2353
外科系	三 隅 外 科	小郡2-1003	同 仁 病 院	宇部65-2130
			吉 武 医 院	秋穂2330
			相 川 医 院	山口86-2177

■ 平日夜間の在宅当番医の問い合わせは☎22-1470(消防本部)へ