

主な内容

- 災害に備えて危険箇所を指定
- ごみ減量・リサイクル特集
- 山口市・済南市友好都市締結10周年

●発行/山口市役所 〒753 山口市亀山町2-1 ☎0839-22-4111 ●編集/企画財政部広報広聴課 ●印刷/森重印刷株式会社

●市民憲章 昭和46年9月1日制定

- 1 自然を大切にし、美しい環境を守りましょう。
- 1 スポーツに親しみ、健康なからだをつくりましょう。
- 1 互いに助け合い、生活を豊かにしましょう。
- 1 きまりを尊び、良い風習を育てましょう。
- 1 郷土を知り、文化財の愛護につとめましょう。



力を合わせて阪神大震災救援チャリティー

阪神大震災から4か月半がたちます。先月21日の日曜日、「阪神大震災救援チャリティー」が県スポーツ文化センターで行われました。出し物は、うたのポケットミニコンサート（写真）、大マジックショーなど。主催はボランティアグループを中心に結集された「西京チャリティーネットワーク」です。代表の河村勝正さんは「個人や各団体の力を合わせたら、被災者のために何ができると思いました」と語られます。ぬくもりの伝わる5月のイベントでした。

6/1
1995年No.1149

■市報やまぐちは再生紙を使用しています。



市の木イチョウ



市の花キク



市の花木キンモクセイ

第2回市議会臨時会



杉山議長



山本副議長

5月15日、第2回山口市議会（臨時会）が開催され、次の通り決まりました。氏が議長に杉山勝良氏が、副議長に山本宏氏が選出されました。

また、総務委員長に清水春治氏、副委員長に梶本孟生氏、教育委員長に藤村和男氏、副委員長に山本成男氏、建設委員長に須藤吉朗氏、副委員長に重富建久氏、副委員長に藤井盛男氏が選出されました。弘中紀生氏が監査委員に選出されました。

6月1日は「人権擁護委員の日」 人権問題を みんなで考えよう

いじめや体罰、プライバシーの侵害、同和問題など、さまざまな人権問題が表面化しています。こうした差別は、同じ人間として許される行為ではありません。
「人権擁護委員の日」を機にみんなで人権問題について考えてみましょう。

六月一日は、人権擁護委員法が施行された日です。昭和二十三年に政令に基づいて人権擁護委員制度が設けられました。翌二十四年六月一日に人権擁護委員法が施行され、国民の基本的な人権を擁護し見守る、いわば民間人による人権の番人の機関が誕生したのです。これが人権擁護委員制度の始まりです。

六月一日は、人権擁護委員法が施行された日です。昭和二十三年に政令に基づいて人権擁護委員制度が設けられました。翌二十四年六月一日に人権擁護委員法が施行され、国民の基本的な人権を擁護し見守る、いわば民間人による人権の番人の機関が誕生したのです。これが人権擁護委員制度の始まりです。

人権ってなんですか

人権とは、一口でいえば、「社会生活の中で、幸福な人生を送るために、人間として持っている当然の権利」といえます。

「社会生活の中で、幸福な人生を送るために、人間として持っている当然の権利」といえます。しかし、現実には、この権利を「かって」や「さまざま」とまがえて、自分だけの意見を主張したり、かつてな行動をした

人権擁護委員って どんな人

人権擁護委員は、地域住民で人格識見が高く、広く社会の実情に通じ、人権擁護に理解のある人を市町村長が推薦し、法務大臣が委嘱した方々です。

その仕事は、市民の皆さんの人権が侵害されないように絶えず監視すること。もし人権を侵害された人がいる場合には、その相談相手になって救済すること。☆人々の間に正しい人権の考え方を広め、人権思想の啓発

人権擁護委員は、地域住民で人格識見が高く、広く社会の実情に通じ、人権擁護に理解のある人を市町村長が推薦し、法務大臣が委嘱した方々です。その仕事は、市民の皆さんの人権が侵害されないように絶えず監視すること。もし人権を侵害された人がいる場合には、その相談相手になって救済すること。☆人々の間に正しい人権の考え方を広め、人権思想の啓発

人権についてのご相談は 市内の人権擁護委員さんへ

氏名	住所	電話番号
塚田宏之	後河原1	24-7276
大野英雄	朝田1030-13	25-2145
末永汎本	糸米一丁目3-31	24-2562
内田 廣	鑄銭司1895	86-2559
松浦一則	吉敷2137	22-5426
西村良郎	佐山1817	89-3197
重宗律子	上小鯖159-3	27-0625
伊藤美代子	仁保下郷186	29-1303
三原幸一	大内御堀2143-30	25-5448
古川綾子	赤妻町4-27	22-8368

に努めることなどです。人権擁護委員は、いつでも、あなたの相談に応じています。人権問題で困ったときは、近くの人権擁護委員にお気軽に相談してください。

相談は無料で、相談内容についての秘密は守られますし、難しい手続きもありません。人権相談には、いじめ、体罰、部落差別問題をはじめ、家庭内の問題（夫婦、親子、結婚、離婚、扶養、相続など）借地、借家の問題、隣近所とのもめごと、外国人差別の問題など、非常に幅の広い問題が持ち込まれています。また、人権擁護委員についてのご照会は、山口人権擁護委員協議会（中河原町六一六〇二―二二九五）へおたずねください。



6月のこよみ

- 1日 鯉の放流（樫野川運動公園）
- 2日 山口市交通安全対策協議会総会（市役所会議室）
- ▽山口市国際親善市民の会総会（湯田公民館）
- ▽ホテル観賞の夕べ（一の坂川後河原沿い）
- 6日 環境美化行動の日（国道262号沿い）
- ▽水道まつり（水道局）
- 10日 ホテル祭り（山口ふれあい館）
- 11日 海辺の生き物と親しむ会（秋穂町尻川海水浴場）
- 13日 山口市青少年問題協議会（市役所会議室）
- 19日・29日・30日 山口市社会同和教育市民講座（湯田公民館）
- 20日 山口市シルバー人材センター入会説明会（市ポランテシアセンター）
- 22日・23日 一歳六か月児健康診査（市保健センター）
- 24日・25日 熊本工業高校招待試合（西京スタジアム）
- 28日 市民無料法律相談（白石公民館）
- 30日 児童図書（絵本）を読む会（児童文化センター）

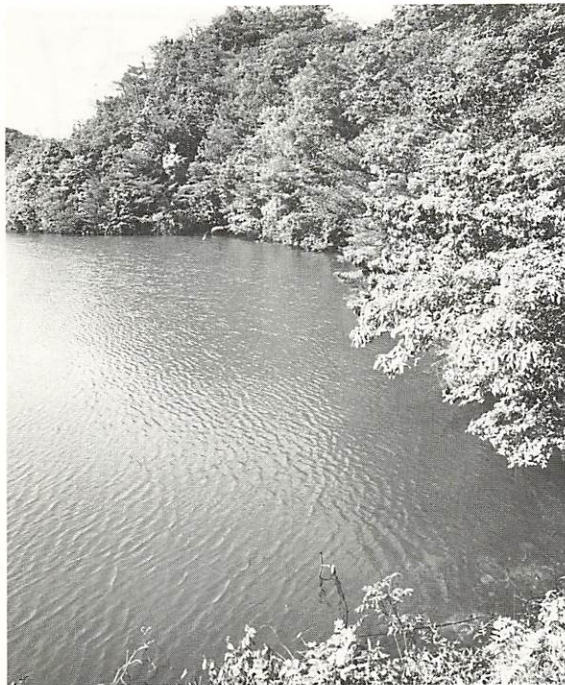

平成7年度堤体改修工事をする椎立（嘉川）

あなたのまわりは大丈夫

災害に備えて危険箇所を指定

災害に備え

十分な注意を

今年も梅雨入り間近になりました。この時期はぐずついた天候が続き、地盤がゆるんで土砂崩れが起きたり、集中豪雨により、大災害が発生する恐れがあります。

市では、梅雨入りを前に五月二十六日、山口市防災会議と山口市水防会議の合同会議を開催、今年度の地域防災計画と水防計画を作りました。会議では、豪雨などで水があふれる恐れのある河川三十一か所とため池十八か所、土石流発生危険区域など百三十か所を指定しました。

降り続く雨で地盤がゆるんだり、集中豪雨により、大災害が起こりかねません。危険箇所に近い人はもちろん市民の皆さんも災害に備えて、十分な心構えをしておきましょう。

ため池の保守・管理を十分に

ため池は貴重な水資源です。雨期に備えて、保守点検を維持管理について次のことに留意してください。

■堤防の雑草・雑木などを刈り払い、保守点検がしやすいようにしましょう。

■余水吐のごみなど浮遊物を取り除き、流れをスムーズに。また、土俵などを入れ、貯水量を増やさないようにしましょう。

■漏水や堤体の異常、余水吐の断面の小さなため池は、サイフォンを設置を。

■受益面積が減少したり、利用していないため池は余水吐を切下げ、不要な貯水はしないようにしましょう。

市内の重要水防区域・危険箇所

河川	南若川	【陶】 鑄銭司境～百々谷川合流点
仁保川	【仁保】 黒石橋～上流端・左岸500m・右岸800m	左岸400m・右岸700m
仁保川	【仁保】 八王子橋下流・右岸500m	南若川
浅地川	【仁保】 仁保市橋上流600m・左岸1,000m 右岸800m	【鑄銭司】 南若川上流端～陶境・左・右岸1,500m
仁保川	【大内】 氷上橋上流100m～・左岸200m	高橋川
仁保川	【仁保】 石田用水堰	金毛川
仁保川	【大内】 高井用水堰～氷上橋・左・右岸500m	綾木川
氷上川	【大内】 市道上矢田御堀線～市道氷上2号線	南若川
長谷川	【大内】 仁保川合流点上流400m・左・右岸400m	長沢川
山崎川	【大内】 市道問田5号線上流520m・左・右岸520m	長沢川
奥小野川	【大内】 菅内川合流点上流540m・左・右岸540m	中仙川
宮迫川	【宮野】 古甲川合流点上流550m・左・右岸550m	千見折川
油川	【大内】 樺野川合流点～江良川合流点	油川
錦川	【白石】 五十鈴川合流点下流550m・左岸500m	千見折川
吉敷川	【吉敷】 寺領川合流点下流250m・左・右岸250m	今津川
木崎川	【吉敷】 良城小学校下流500m・左岸900m	幸之江川
吉敷川	【吉敷】 前田川合流点下流・左・右岸800m	幸之江川
九田川	【平川】 山口大学正門上流1,200m・右岸800m	ため池
樺野川	【名田島】 百間橋上流210m～2,590m・左岸2,590m	【仁保】 女頭【小鯖】 出合・菰池【大内】 野地下
樺野川	【嘉川】 百間橋上流300m～900m・右岸1,200m	【平川】 壺町堤【陶】 総受【鑄銭司】 長沢池・新堤・福西新堤【秋徳二島】 荒牧池・南大池【嘉川】 大椎立・新堤・椎立・白河原・江崎下堤・左々谷・河内中堤

寄贈

ありがとう ございました

山口市ライオンズクラブ(会員80人)は、市に自転車11台を寄贈、5月9日、市役所で山内忠夫会長が佐内市長に目録を渡されました。

自転車は、市立中学校11校に1台ずつ備え付けられ、交通指導や校内の巡回指導に使われます。



あなたとともにすすめたい。ごみ減量と快適な環境づくり

ごみ減量化推進週間 5月30日～6月5日

私たちは、より快適で便利な生活を求めていくうちに、大量の廃棄物をつくり出してしまいました。

「ごみ問題は、地域や国内にとどまらず、地球規模の問題として真剣に取り組まなければならない課題となっています。」

「ごみの増え続ける山口市でも、消費最優先、使い捨ての社会から、ごみの減量化と資源再利用の循環型社会へ転換を図るため、つくし推進事業、コンポスト容器などの自家処理推進事業やリサイクルプラザの建設をすすめています。」

みんなで快適な環境を守っていきましょう。

増え続ける「ごみ」

「ごみ」の膨大な増加にともない、どの自治体でも膨大な経費を投じながら処理に追われているというのが現状です。

山口市内で排出されたごみの量は、平成六年度では、前年度比四・四％増の六万一千八百五十四トンになっています。

このうち、可燃物は前年度比八・八％増の三万六千九百七十九トン。十年前の約六割増と、その増加は顕著で、既存の清掃工場の処理能力も限界にきています。

可燃物の増加の原因は、可燃物の約半分を占める紙類が、近年のオフィスのOA化、包

装廃棄物の増加、景気低迷や急激な円高により、今まで以上にリサイクルが困難になっていることなどが挙げられます。

このような状況の中で、山口市は、自家処理推進やリサイクル促進など「ごみ減量作戦」を展開しています。

「ごみ」の値段は？

私たちの出すごみを処理するのにどのくらいの費用がかかるか知っていますか。

山口市におけるごみ処理費用は、一年間で、約十三億八千万円（平成五年度）になり、市民一人当たり約一万二千元になります。

毎日の生活の中で気軽に使っているトレイ、牛乳パック、



生ごみを家庭で処理できるコンポスト容器

ペットボトル、スーパーなどでもらう袋一枚にしても必ず費用がかかっています。

市民一人ひとりが現在排出している一日当たりのごみの量（約一・二五キログラム）を百グラム減らせば、年間で四千七百トンの減量、約一億一千万円の節約ができること

になります。

コンポスト容器の購入代金を補助

毎日の生活で必ずごみとして排出される生ごみ。そのほとんどが水分で組成されており、そのままごみとして出すと大変焼却効率の悪いものになり、1キログラムを処理するのに約三十四円もかかってしまいます。

この生ごみを、ごみとして焼却しないで家庭で処理することのできるのがコンポスト容器です。

コンポスト容器は、「土から土へのリサイクル」と言われるように、生ごみを豊かな土壌（肥料）に変え、家庭菜園に役立てることが出来ます。市では、コンポスト容器の購入代金の補助を行っています。

- 補助金額・購入者負担額
- ・名称 コンポスター130型
- ・メーカー小売価格 八千円
- ・斡旋価格 五千五百円（消費税込の価格）
- ・補助金額 二千五百円
- ・購入者負担額 二千六百五十円

- 申込期間 平成7年6月1日から6月30日まで
- 申込窓口 JA山口市、仁保農協の本所および各支所

※コンポスト一器につき、害虫駆除剤（三百五十円）、発酵促進脱臭剤（千八百円）を無償添付します。

清掃工場の焼却炉の1日の処理能力は170t。5月6日には、429tもの可燃ごみが運び込まれました

年度別じん芥可燃物収集持ち込み実績調べ

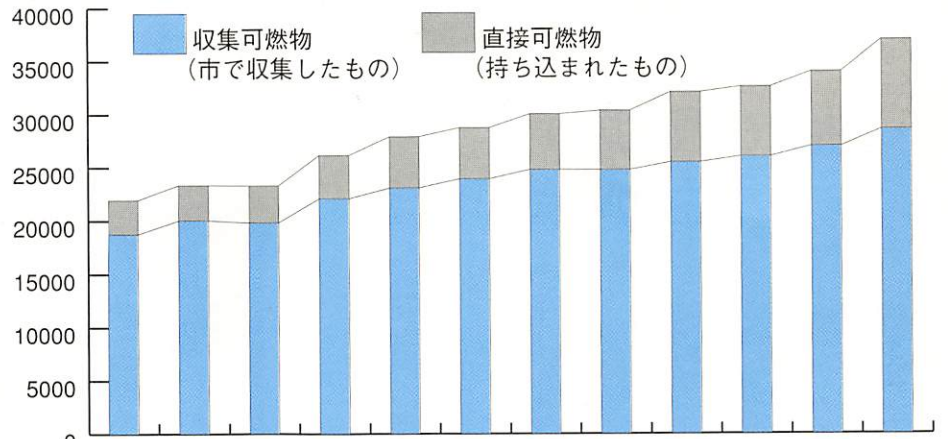

年 度	58	59	60	61	62	63	元	2	3	4	5	6
収集可燃物	18745	20028	19801	22079	23064	23921	24775	24755	25455	25992	26961	28573
直接可燃物	3200	3311	3480	4078	4839	4830	5270	5596	6619	6582	7022	8406

家庭用焼却炉の
購入代金を補助

一般家庭から出るごみをできるだけ自家処理してもらい、ごみ排出の減量に努めてもらおうと、市では、平成六年七月から、一般家庭を対象に家庭用簡易焼却炉の購入代金の補助を行っています。

○補助金額 斡旋価格の二分の一（一万円を上限とする）

○補助金の交付申請 補助金の交付申請書は、指定販売店にあります。必要事項を記入の上、領収書を添付して、市清掃事務所、生活環境課または各出張所に提出してください。

※ただし、市が指定する販売店から購入された場合のみ、

補助金が交付されます。

つくし推進事業

奨励金が1kg当たり5円にあがりまして

市では、町内会や子供会などが自主的に行う資源回収活動に対し奨励金を交付する「つくし推進事業」（資源回収推進事業奨励金交付制度）を実施しています。

現在の登録団体数は、二百六十団体を越えていて、平成六年度には、千六百トンが資源として回収されました。

しかし、景気低迷、急激な円高などにより、古紙をはじめとする回収資源の価格が下がり、子供会などがせっかく回収した資源を業者が引き取ってくれないケースも出ています。

市では、資源回収活動をさされている団体を支援し、さらに多くの人が資源回収に取り組んで「リサイクルの芽」が大きく育つようにと、今年度から奨励金額を一キログラム当たり五円に引き上げました。皆さんの参加をお待ちしています。

「ごみ集積施設整備に
補助金を交付

市では、ごみ集積場所（ステーション）の美化および収

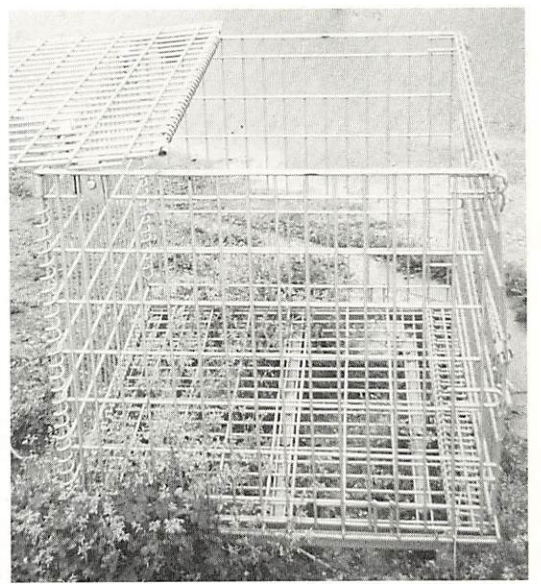

ごみ集積施設（参考例）

集の効率化を図るため、ごみ集積施設を整備する町内会などに対し、補助金を交付します。

ごみ集積施設は、主に、移動式の収納容器、基礎工事をした固定式の収納施設に区分されます。

集積施設の補助金の交付を希望される町内会などは、事前に市清掃事務所へ計画書を提出してください。

○補助金の額 設置・建設経費の二分の一（ただし、移動式の収納容器については、上限を四万円、固定式の収納施設については、上限を五十万円とします）

○補助対象となるごみ集積施設 市の指定する業者が販売するもの

○購入先
山口アポロガス株 山口営業所

業所（☎22-7627）

・桜プリント企業組合（☎22-1712）

・山口県業株（☎22-1990）

・嶋本鉄工（有）（☎27-0706）

・JA山口市（☎22-5635）

・常磐薬品株（☎27-4700）

・大村鉄工（☎22-4195）

・（有）中村鉄工所（☎29-0360）

・パルレ・イシイ（☎25-8908）

・（有）梶田工務店（☎89-3927）

リサイクルプラザ
平成9年1月オープン

市では、増え続けるごみの

減量化・資源化、および環境保全などを促進するために、空き缶のモデル回収事業を宮野地区において、平成四年二月から実施しています。

空き缶回収事業を全市に拡大するために、現在、びん・缶の資源回収施設となる「リサイクルプラザ」（平成九年一月オープン予定）を計画中です。

リサイクルプラザは、回収した資源ごみを選別し、再生市場へ流通させるための中継拠点としての機能だけでなく、環境問題やリサイクル事業の重要性を理解してもらうため、展示・販売やイベントなどを通し、資源の再利用やごみの減量についての情報を発信する拠点としての機能も果たします。

空き缶とびんの分別収集も
同時にスタート

リサイクルプラザが平成9年1月に稼働すると同時に、市内全域で空き缶とびんの分別収集を開始する予定です。

○コンポスト容器の補助、家庭用焼却炉の補助、ごみ集積施設整備の補助、つくし推進事業についてのお問い合わせは、市清掃事務所減量推進室（☎27-1770）へ

こんなリサイクル、やっています。

捨てればゴミ 生かせば資源

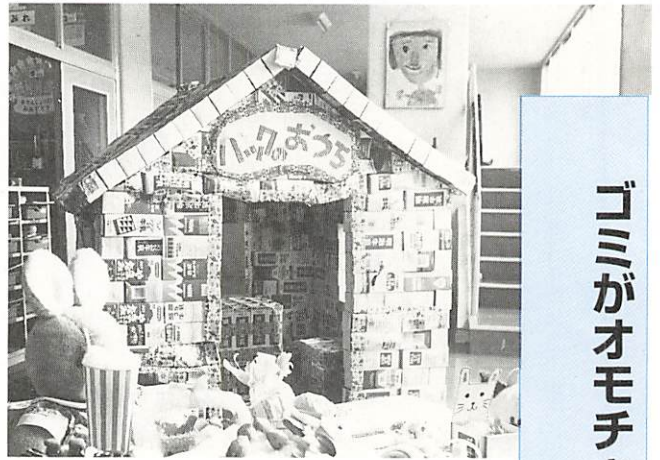

ゴミがオモチャに

野田幼稚園

「できた!できた!」。野田幼稚園の「つくるへや」からは楽しそうな園児の声。この部屋では、毎週水曜日の午前中、廃品を使ってオモチャを作っています。

段ボール箱の中には、園児たちが家から持ってきた牛乳パックやプリンのカップ、フィルムや卵のケース、トイレトーパーのしんやベットのボトルなどなど。これらの材料から、お店屋さんごっこに使うお菓子や果物、カップラーメンといろいろなものができあがります。廃品を使ったオモチャづくりの目的は「リサイクルはも

ちろん、園児の創造力をはぐくむことです」と園長先

生。先生方も「捨てる前に、ぜひ遊ばせてあげたいですね。」

三十年くらい前から続いているオモチャづくりですが、昭和四十八年には文部省の指定を受け、「教量に関する興味や関心および能力がどのように発達するか」というテーマで研究を行われました。それ以後、教材としても廃品を使うようになり、数字の書かれたかまぼこ板や要らなくなったうちわを活用して数の勉強を行ったり、王冠のはさみ将棋を取り入れたりとユニークな教育を展開。

園児もお家で言っています、「捨てないで!」。



地域ぐるみでつくし推進事業

川西中学校

つくし推進事業という名前は「ツクシはスギナになって、またツクシに戻る」ことからリサイクルを表しています。平成六年度、この事業で最大の回収量を記録したのが嘉川の川西中学校。空き缶や紙類などの資源、約百トンを集めました。

毎週土曜または日曜日、生徒とPTAと先生が丸となり、各地区の集積場所にゴミを集め、回収業者の方に引き渡されています。この事業で

得た奨励金はクラブの活動費に当てられているそうです。担当の米谷先生によると

「川西地区の資源回収は、昔から行われていることなので、特別な指導や呼びかけは行っておりません。皆の環境に対する意識がもともと高いのでしよう。生徒もよくやり、近所でも評判がいいそうですよ」と地域の習慣としての資源回収を強調されました。そして「収集日には部活を中止して、資源回収をすることにより、

ミニスカートをかっぽう着に

高木美代子さん

「このかっぽう着もミニスカートの二枚で作ったんですよ」

仁保中郷の高木美代子さんはリフォームの達人。古く作った服をみごとに再生されています。

昨年度行われたリフォームのファッションショーでは、訪問着を七五三の祝い着に縫いかえた着物と、名古屋帯から作った手提げ袋を披露されました。また、「やまぐちかんきょうフェスタ'95」には昨年

に引き続き出展されるとのこと。

と。

リフォームされたものの中には、大島の着物から作ったスーツや、ストッキングを集めて縫い合わせた足拭きマットなども。

要らなくなった冷蔵庫も収納庫に変身。

「むかしは、古い生地で作るが着物を作りなおしてました。今は時代が、時代ですから・・・」と少し淋しそうな



高木さん。

使い捨ての現代、役に立つものは、まだまだあるようです。

勤労精神や地域での活動の大切さを学んでもらっています」と教育面の効果も重視されています。みんなで進めるリサイクル。つくしは川西の土に根づいています。



古紙回収倉庫「つくしんぼ」

てんぷら油を石けんに

陶きつき生活学校

生活に関するテーマを研究し、地域や家庭に役立てられている「陶きつき生活学校」。活動のひとつとして、石けんづくりや家庭にある不要品の交換など、リサイクルに取り組みられています。

手づくり石けんは、会員の皆さんが使用済のてんぷら油を持ち寄り、これをもとに製造。陶地区の文化祭で販売されています。

作り方は・・・缶の中に入れて、セイソウダと水を入れ、よく

混ぜます。この時、香水を加えることもあるそうです。そして、廃油を少しずつ混入。白っぽくなったら、豆腐の空箱に流しこみ、一週間から十日間、固まるのを待ちます。これを使い、やすい大きさに切って出ま上がり。

不要品の交換会では、家庭に眠っている衣料品や食料などを会員同士が競りにかけます。四月にはサイクリングに出かけ



た先で、不用品を景品にしたくじ引き大会もされました。

代表の松永春子さんは「自分はいらなくても、他の人がいるということは多いですね」とこれからも地域の輪でリサイクルを進めていかれます。

6月は環境月間

空き缶の回収に

ご協力を

投げ捨てられた空き缶は、まちなみ観や自然環境を損なうばかりでなく、省資源、省エネルギーの面からも大きなマイナスです。

そこで、今年度の環境月間行事として、山口市環境を守る会と大内自治会の主催により、国道262号沿い(大内・宮野地区)で空き缶拾いを行います。

日時 六月四日(日)

午前八時三十分より

集合場所 清掃事務所入口
問い合わせ 市生活環境課

☎22-4123

※雨天中止

やまぐちかんきょう

フェスタ'95

低公害車展、ゲーム、人形劇など、催し物がいっぱい。みんなで楽しく環境問題を考えましょう。

日時 六月十一日(日)

午前十時より

場所 ときわ湖水ホール

常盤公園

問い合わせ

宇部市役所環境対策課
☎0836-31-4111

6月はゴキブリ駆除月間

ゴキブリは、暖かくて食物が豊富な所を好み、夜行性で群居する性質を持っています。また、雑食性で、部屋の隅に沿って動き回ります。

台所を中心に、ゴキブリの散歩しそうな所をきれいにし、流しなどに食べ残しを置かないようにしましょう。

捕獲器を効率よく使うためには、ゴキブリの隠れやすい所を無くし、調理くずをかたづけ、部屋の隅に沿って、1㎡当たり1箱を目安に置くといいでしょう。

また、誘引殺虫剤(えさにホウ酸を混入したもの)を使う場合は、流しの下、冷蔵庫の裏や下、ガスレンジの下などに置くといいでしょう。それから、ゴキブリの通り道になりそうな部屋の隅や流しの隅などに、残留殺虫剤を噴霧しておきます。

「牛乳パック回収事業」

売却金を贈呈

市では、平成三年七月から、市内のスーパー、学校など十か所で牛乳パックの拠点回収事業を実施しています。

昨年度は、一万六千四百十キログラムを回収し、売却金等が十万八千五百七十円となりました。これは、三百二十八本相当の立木(直径十五センチ・高さ八メートル)を節約したことになります。

この売却金の使いみちを「牛乳パック回収事業推進協議会」で協議し、地域の環境保全に努力されている大殿はたるを守る会、宮野の川をきれいにする会、大殿小学校、

興進小学校に五月十二日、贈呈しました。

牛乳パックの回収は、森林資源を守り、ごみの減量に役立ち、物を大切にすることを



身近な所から始めよう

山口女子大学リサイクル

サークル「くるくる」

資源回収に取り組んでいる山口女子大学のリサイクル・サークル「くるくる」。

サークル名の「くるくる」

は、物がくるくると回る(リサイクル)という意味で、リサイクルの「くる」、サークルの「くる」からとられました。

このサークルは、「自分たちの手で環境を良くしていきたい。まず、身近な所から始めよう」と、平成四年の五月にできたサークルです。現在、部員は十九人。

学内の古紙をはじめ、空き缶などの資源回収に取り組み、自分たちが勉強したことを三か月に一回発行の「くるくる

新聞」で、ほかの学生に発表されています。

また、山口青年会議所と一緒にリサイクル石けんづくり挑戦。三百二十個を作成し、五月五日の「青空天国いこいの広場」に出展されました。

「最初のころは苦労しましたが、最近では、先生方やほかの学生の協力が得られるので、やりやすいです」と部員の佐々木久美さん。

部長の藤原知美さんは、「もつと学生の意識を高めていきたい。リサイクルも大事ですが、ごみの出し方から変えていきたいですね」と笑顔で話されました。

山口市の皆様へ

済南市長 謝玉堂

現在わが国は、正に経済改革の渦中にあり、対外開放、外資獲得が私たちの経済発展の鍵を握っています。

済南市の資源は豊富で、労働力は充足し、交通の便もよく、すばらしい投資環境を備えています。



両市が友好都市締結十周年を契機に、双方の交流を促進するとともに、さらに経済、科学技術、貿易、金融、文化、教育等多くの分野での協力をし、共に発展していく前途を切り拓こうではありませんか。

この十周年を済南市と山口市で共に祝い、今後も活発に訪問し合い「友好」というテーマを将来に向けて持ち続けたいものです。

一九九五年五月十七日

山口市・済南市友好都市締結10周年

友好都市十周年祝賀式典

中国・済南市から謝玉堂市長を団長とする七名の訪問団をお迎えし、五月十七日、友好都市締結十周年を祝う記念式典が行われました。



済南市

中華人民共和国山東省の省都で、政治・経済・文化の中心地。また中国国内でも重要な工業都市の一つであり、機械、紡績、鉄鋼、化学、食品、建材等の工業が発達しています。外国からの技術や資本の導入にも熱心です。

二千六百年余りの悠久の歴史をもち、市内に百余りの泉があることから「泉の城」として知られています。山口県が山東省と友好協定を結んでおり、県都として同じ都市機能を持つ山口市と友好都市締結にいたりました。

人口五百三十四万人。

式典では、十周年の祝賀と両市の絆がさらに深まることを願う記念品の目録を交換、山口市からはマイクローバス、済南市からは「どん帳」が贈られることになりました。

「どん帳」は済南市の名所と山口市の五重塔を織りこんだ図柄で九月に完成、市民会館小ホールに取り付けられる予定です。



市役所正門前にキンモクセイを記念植樹

経済交流に熱意

謝玉堂済南市長は山口市の印象について「同僚から美しい街と聞いていました。へ百聞は一見にしかず」といいます。がよく理解できました。

また、山口市には豊かさを感ずるとも言われ「日本の優れた技術を求めています。中国には広大なマーケットがあり、経済・金融面での交流促進にぜひ山口市の協力を」と経済交流には特に熱心です。十六日にはマツダ防府工場を



山口商工会議所を表敬訪問

視察、十七日は山口商工会議所を表敬訪問され、相互研修や技術交流などについて具体的な実行方法にまで話が及ぶほどでした。

民間交流を盛んに

アジアは、今、各国が急速に経済成長をしており、国際社会の中で大きな注目をあびている地域です。両市長は民間交流をさらに活発にし、経済・文化など幅広い交流をしたいと希望しています。



湯田小学校児童がコーラスで歓迎（記念式典）

七月に市内の中学・高校生十人を派遣する「ジュニア画家・写真家友好都市済南市訪問団」、十月には済南市の子供十人を招いて山口市の家庭でホームステイなどの交流を持つ「済南市少年少女友好親善使節団」（山口市日中友好協会主催）、そして十一月に市民約百人を募集して「TYS友好の翼山口宇都宮空港発着中国山東省の旅」などが予定されています。

姉妹・友好都市 三市を歓迎して

山口市長 佐内正治

今年二月のスペイン・バンブローナ市から始まり、韓国・公州市、中国・済南市と三市からの訪問団を相次いでお迎えしました。

大内文化によるまちづくりをすすめている山口市はバンブローナ市、公州市とは深い縁で結ばれています。また、公州市は今年、郡と統合され行政区域が大きく拡大、済南市も国の経済改革の一翼を担う都市で、ともに新しいまちづくりに進まれています。

それぞれの歴史と伝統、また今日の課題を持つておられる三市の市長さんたちと親しくお話ができたことは、山口市の今後のまちづくりをすすめるうえで、大変よい機会でありました。

人と人がそうであるように、都市と都市も友情をとおしてお互いを高め合うような国際交流を目指したいと思います。国際化が進む社会の中で、とりわけ子供たちが故郷を愛する気持ちと国際感覚を合わせ持ち、素晴らしい山口市の将来と二十一世紀の地球時代を担ってくださることを期待しています。



遊具の点検は週一回定期的に目で調べたり機能チェックをするように務めましょう。

○遊具の足元の腐食
土を少し掘って、足が埋もれている部分が腐食していないかを点検する。

○遊具の鉄製部分の腐食
金づちでたたいてみます。

○ネジがゆるんでいないか、油が切れていないかも注意しましょう。

年に一回は遊具メーカーに点検してもらおうとか、万一の事故に備えて「損害保険」に加入することも大切です。

公園でよく見かける
鉄棒
すべり台
ブランコの
点検のポイント

●鉄棒
にぎり棒のトメがゆるんで回ることあるので注意しましょう。

●子どもは
●安全な
●遊具が大好き ●

●すべり台
すべる面に気をつけてください。塩ビ管やFRP（強化プラスチック）のすべり面で、割れていたりするとけがのもとです。



●ブランコ
鎖のつなぎ目、輪と輪がふれあっているところが摩擦して薄くなっている場合があります。半分以上摩耗しているとは危険です。

市職員採用試験

- ◆受付期間 6月1日（木）～7月4日（火）
- ◆第1次試験 ・日時 7月30日（日）
〈行政職については7月30日（日）
7月31日（月）の2日間実施〉
・場所 山口市役所

◆受験申込書の請求
受験申込書は、市職員課、市役所受付または各出張所にあります。
郵送で請求する場合は、封筒の表に「受験申込書請求」と朱書きし、宛先明記の返信用封筒（角形2号（A4判））に270円切手を貼って同封してください。

◆申し込み、問い合わせ先
〒753山口市亀山町2番1号
山口市役所総務部職員課人事研修担当
☎（0839）22-41111 内線2241

◆試験職種・採用予定人員

試験区分	試験職種	採用予定人員	受験資格
上級	行政	12人程度	昭和45年4月2日以降に生まれた人で、学校教育法に規定する大学（短期大学を除く）卒業者または平成8年3月末日までに卒業見込の人
	土木	6人程度	昭和41年4月2日以降に生まれた人で、学校教育法に規定する大学（短期大学を除く）卒業者または平成8年3月末日までに卒業見込の人
	保健婦	1人程度	昭和45年4月2日以降に生まれた人で、保健婦免許を有する人または平成8年5月までに取得見込の人



●問い合わせ 市都市計画課
公園緑地担当 ☎22-41111

あなたの近くの広場・公園などに危険な遊具はありませんか。遊具の不備により子供たちがけがや事故にあわないよう、子供会などで設置された遊具は、お互いに注意して保守点検に努めましょう。

「公園などの遊具の安全点検について」のチラシを市役所玄関ロビー・各出張所に置いてありますので参考にしてください。

6月1日 アユ解禁



榎野川漁業協同組合の遊漁料

魚種	漁具・漁法	遊漁者区分	券種	遊漁料（円）
あこふは	投網（2等）	大人	年券	7,500
ゆいます類		中学生	日券	1,500
べへレイ	竿釣（3等）	大人	年券	4,500
うなぎ		中学生	日券	700
かに	籠箱（3ヶ）	大人	年券	2,200
こいなはや		中学生	年券	3,000
うなぎ	手竿釣（3等）	大人	日券	1,500
		中学生	年券	4,500
うなぎ	リール使用のぞく竿（雑）	大人	日券	700
		中学生	年券	2,200
うなぎ	うなぎぐり	大人	日券	500
		中学生	年券	3,000
			1枚につき	500

（備考）
（1）小学生以下は手釣、竿釣（リール竿を含む）に限り無料とし、そのほかの漁法は中学生に準じます。
（2）身体障害者は年券のみ半額を免除します。ただし身体障害者福祉法第4条に規定するものに限りです。
（3）「かに」は甲長5センチメートル以下は採捕を禁止します。
（4）3等以上の資格者がうなぎ竹籠漁をする場合は、3本以内とします。
（5）身体障害者と同一世帯の家族が遊漁する場合は、行送料と同額の遊漁料をそれぞれ徴収します。ただし、かに漁の家族は認めず、遊漁者扱いとします。（1等、2等は許可しません。）
（6）手数料…再発行手数料は1枚につき500円、現場徴収手数料は1名につき200円。
優遇措置として、山口市民および小郡町民は、アユ・マス類・べへレイ以外の魚類の竿釣（リール竿を含む）に限って遊漁料を免除します。ただし、1人1竿とします。
※環境保全のため、弁当の空き箱、空き缶、ビン、ビニール袋などは各自で持ち帰りましょう。特に釣り針、釣り糸の投げ捨ては危険です。必ず持ち帰りましょう。

モニター短信

陶の馬頭観音

陶峠西の奥深い浴の少し小高い所に、馬頭観音が祀られています。高さ三十七センチほどの観音の頭上に馬が乗っています。昔は、一帯が野山(現在は市有林)で、この付近の農民など誰でも木草の採集が出来、薪や刈り物(牛馬の敷物)を採っていました。

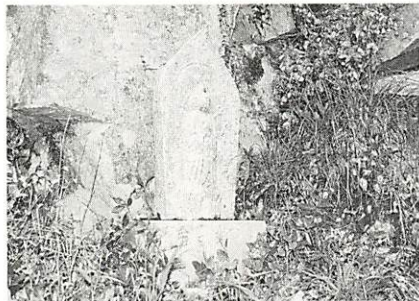

馬の霊が乗り移り、大変苦しまれたそうです。そこで、以降は有志の方々と毎年お参りをされるようになりました。

道のある所まで運ぶのが馬の役目だったので、急な浴でいつも馬の事故が絶えない難所故に、地元の人が観音様を祀ったのだと聞いております。

線香、水、お供え物をしして拝んで帰るのですが、帰りの所々にお米をまいて帰るそうです。なぜなら、餓鬼がついて来ないようにとの由。私も二度ばかりお参りしました。

排水設備工事責任技術者試験

日本下水道協会山口県支部では、排水設備工事責任技術者の試験を実施します。

- 期日 受験講習…7月20日(木) 試験…8月6日(日)
- 申し込み 6月5日～16日の間に、市下水道管理課(☎22-4111)へ

国家公務員 3種採用試験

- 募集職種 税務職員
- 受験資格 昭和50年4月2日～昭和53年4月1日までに生まれた人
- 申込期限 6月30日(金)～7月7日(金)
- 第1次試験 9月10日(日)
- 問い合わせ 広島国税局人事第二課(☎082-221-9211)または山口税務署総務課(☎22-1340)へ

した。一度は茸狩の途中寄ったので、ミカンを供え、般若心経を上げて帰りました。あとの一度は、市の方の道案内をしてお参りました。

大内卓球クラブ

四月、平成七年度大内卓球クラブの総会がありました。総勢四十七人の熟年男女、やや女性が多いようです。総会に参加された方々は、卓球が大好きで積極的に運動をしよという意気のあるふれるムードがいっぱいでした。

二・三年前までは十五・六人前後で、週一回か二回のプレイでしたので、私も次第に参加しなくなっていました。それが今では水曜を除いた毎日が練習日になっています。

大内では、宅地造成と建築が進んで、たちまち新しいしやれた住宅地に変わりつつあるこの頃です。

山口市において大内の人口が増え続けていることは明らかです。それとともに大内公民館内での催し物やクラブ活動に参加する人々が多くなり、さまざまな交流が始まっています。

大内公民館前の体育館では、卓球台を四台並べて常時十五人位の会員が練習をしています。ときには一台で四人が

でしょうか、取り付くことはしません。

陶地区広報広聴モニター

五十部幸江さん



これから高齢化社会に向かって健やかに生きようという力になっていくと思われま

大内地区広報広聴モニター 河合禮子さん

布花(初心者)教室

- 日時 六月二十七日～十月二十四日の毎月第二・四火曜日(十月十日は除く)、午後一時三十分～四時
- 場所 山口ふるさと伝承総合センター
- 内容 布花の基礎技法を学びながら盛花、コサージュ、リースなどを作ります
- 講師 伊藤恵美子先生
- 受講資格 市内在住の方
- 募集人員 十五人(受付順)
- 教材費 一万円程度
- 申し込み 六月二日(金)から山口ふるさと伝承総合センター(下堅小路二二☎28-3333)へ
- ※用具はお貸しします

ホテル鑑賞のタベ

- 駐車場(6月2日～6日) 期間中の夜間のみ利用できます
- 車両交通規制(6月2日～6日・雨天を除く)
 - ・時間 午後8時～10時(3日は午後7時から)
 - ※規制区間は歩行者専用になります
- ホテルのタベ
 - ・日時 6月3日午後6時から
 - ・場所 ふるさと伝承総合センター
 - ・内容 パザーや大殿小学校による絵画展示など
- ホテルのタベコンサート
 - ・日時 6月3日午後7時30分から
 - ・場所 C・S赤れんが前(雨天の場合は4日)
 - ・内容 女声合唱、箏曲
- 県政資料館ホテルコンサート
 - ・日時 6月4日午後7時から
 - ・場所 県政資料館内旧正庁会議室
 - ・内容 バロック音楽



催し物とお知らせ

第41回山口県乾椎茸品評会 および山の幸フェア

- 日時 6月17日(土)午前9時30分～午後3時(品評会は午前11時30分まで)
- 場所 中市コミュニティーホール
- 内容 乾椎茸出品物の展示など
- 問い合わせ 山口県椎茸農業協同組合(☎28-0336)へ

「パートタイム労働ガイダンス」

- 日時 6月9日(金)午後1時30分～3時
- 場所 山口商工会議所ビル5階(中市町1-10)
- 受講料 無料
- 内容 仕事探しの方法、収入と税金・社会保険との関係
- 問い合わせ (財)21世紀職業財団山口事務所(☎23-2020)へ

市営バスからのお知らせ

平川(八方原経由)小郡線の内、小郡町元橋南地区(ファミリーランドルパ)近くに『元橋』停留所を5月16日から新設しましたので、お知らせします。

元橋停留所の運行予定時刻は次のとおりです。

平日

山口・平川方面	小郡方面
7 : 4 3	7 : 5 6
1 2 : 0 8	1 1 : 5 1
1 6 : 3 8	1 6 : 3 1

土・日・祝日

山口・平川方面	小郡方面
7 : 5 4	8 : 5 1
1 3 : 3 9	1 3 : 1 1
1 7 : 1 9	1 6 : 4 1

歴史民俗資料館 臨時休館のお知らせ

山口市歴史民俗資料館では、6月26日(月)～28日(水)の3日間、収蔵庫の害虫予防のため燻蒸消毒を行いますので、臨時休館します。

募集コーナー

「子育てマナビィ」大内学級

- 日時 6月13日(火)・27日(火)・7月11日(火)の午前10時～11時30分
- 場所 大内公民館研修室・和室
- 対象 市内の幼稚園児、および小学生を持つ母親等 20人
- 受講料 無料
- その他 託児をします
- 申し込み 6月16日までに大内公民館(☎27-0473)へ

阿知須干拓地愛称募集

阿知須干拓地は、山口宇部空港、新幹線小郡駅、中国自動車道小郡インターチェンジに近接した好位置にあり、日本でも数少ない臨海部に残された貴重で広大な未利用地です。

県では、この阿知須干拓地をみなさまに広く知ってもらうため、愛称を募集します。

- 応募方法 はがきまたはファクスに、「愛称および命名の説明」、住所、氏名、年齢、性別、職業(学校名・学年)、電話番号を明記して送付してください
- 応募期限 6月1日～30日(当日消印有効)
- 表彰 最優秀作品1点、佳作2点に賞状と記念品を贈呈
- 応募先 県商工労働部テクノポリス推進室(滝町1-1 ☎33-3130/FAX33-3139)へ

心身障害児巡回就学相談

- 期日 7月11日(火)・14日(金)
- 場所 山口県教育研究所
- 対象 心身に障害を持つ小学校入学前の幼児と保護者および保母または教員
- 相談料 無料
- 相談担当者 医学、教育・心理学の専門家
- 申し込み 幼稚園や保育所(園)に用意してある申込票により、7月11日分は6月30日までに、7月14日分は7月4日までに山口県教育研修所相談部(秋穂二島1062 ☎87-1240/87-1241)へ

おさかな料理コンクール 山口県大会 お魚好きな子元気な子

- 対象 お魚料理好きな方ならどなたでもかまいません(ただしアマチュアに限りです)
- 応募内容 幼稚園児から小学校低学年向けのお魚料理。ただし、魚介類を使用していること。材料は原則として国内産を使用すること。雑誌、コンクールなどに未発表のものに限る
- 応募方法 はがきに次の項目を記入して6月20日までに山口県漁連指導課おさかな料理コンクール係(〒750下関市伊崎町1丁目4-24 ☎0832-31-2212)へ
- ①料理のネーミング、材料、作り方、料理のコツや特徴をイラストなどで明記
- ②住所、氏名、年齢、職業、電話番号、性別
- ※作品1点につきはがき1枚。1人何通でも応募可
- コンクール 7月20日(木)。応募作品の中から書類審査、予選会を行い、出場者10人を選抜して行います

健康体力づくり 親子ふれあい教室開催

- 日時 七月四日・七日・十一日・十四日・十八日・二十一日・二十五日・二十八日(全八回)、午後二時三十分～四時
- 場所 山口勤労者総合福祉センター(サンフレッシュ山口)
- 内容 親子体操、鉄棒遊び、マット遊び、とび箱遊び、平均台遊び、ボール遊び、縄遊び、レクリエーションなど
- 対象 平成二年四月二日、三年四月一日生まれの幼児とその親
- 募集人員 四十組(応募者多数の場合は抽選)
- 受講料 一組 二千元(保険料含む)
- 申し込み はがきに住所、氏名、生年月日および年齢(保護者・幼児)、電話番号を記入のうえ、六月十六日までに市教育委員会体育課親子ふれあい教室係(亀山町二一)へ
- ※抽選のうえ本人宛に通知します
- 説明会 六月三十日(金)午後三時～三時三十分(時間厳守)。山口勤労者総合福祉センター(サンフレッシュ山口/湯田温泉五丁目五二)で行います
- ※説明会当日、受講料を徴収しますので持参してください

編集後記

▽このたび、山口市、済南市の友好都市十周年を記念して、謝玉堂済南市長ら七人が来山され、記念植樹等が行われた。

▽山口市は、昭和五十五年、スペインのパンプローナ市また、平成五年二月に韓国の公州市とも姉妹都市縁組を結び、国境を越えた相互交流を行い、友情の輪を広げています。

本格的な国際化社会を迎え、さらに経済、教育、芸術文化、スポーツを通じ、今後とも幅広い交流が行われ、世界に向けたまちづくりを市民と共に推進したいものです。

健康コーナー

山口地区 痴呆性老人を支える家族の会

- 日時 6月13日(火)午後1時30分～3時30分
- 場所 山口環境保健所
- 対象 痴呆性老人を介護している方など
- 申し込み 山口環境保健所精神保健班(☎22-5111)へ(予約制)

パーキンソン病患者 家族交流会(翠陽会)

- 日時 6月14日(水)午前9時30分～正午
- 場所 山口環境保健所
- 対象 パーキンソン病患者およびその家族
- 申し込み 山口環境保健所保健指導班(☎22-5111)へ(予約制)

女性のための ヘルスアップセミナー ～いつまでも、若々しく 美しく、健康に～

《市保健センター会場》

- ◆日時 1回目 6月14日(水)午前9時から、2回目 7月11日(火)午前9時30分から

《山口南総合センター会場》

- ◆日時 1回目 6月26日(月)午前9時から、2回目 7月17日(月)午前9時30分から

- 内容
1回目…健康チェック(問診・聴打診・血圧測定・血液検査・尿検査・身体計測・体脂肪計測)、ヘルスアップメニュー試食、講話「メイクでヘルスアップ」(講師:高野節子先生)
- 2回目…健康チェックの結果説明、これからのライフスタイル～私にあった運動・食事とは?
- 対象者 18～39歳までの女性
- 募集人員 各会場70人(計140人)
- 参加料 無料
- 申し込み 6月12日までに、市健康増進課(市保健センター☎21-2666)へ
- ※1回目は、血液検査がありますので朝食をとらずにおこしく下さい
- ※聴打診は必要者のみ行います

予防接種指定医療機関からのお知らせ

「4月15日号市報やまぐち」に掲載の予防接種日のお知らせの追加です。
○問い合わせ 市保健センター(☎21-2666)へ

指定医療機関	予防接種日	受付時間	三種混合	麻しん	風しん	日本脳炎	二種混合
藤原内科	木曜日を除く月～土曜日	15:00～17:00	○	○	○	○	○

※ ○印の予防接種が受けられます。

3歳児健康診査

- 期日・対象地区
6月21日(水) 湯田・吉敷・平川・大歳
6月28日(水) 大殿・白石・仁保・小鯖・大内・宮野
- 受付時間 午後1時～2時
- 場所 山口環境保健所(☎22-5111)
- 対象 平成4年6月生まれの幼児と過去未受診者
- 料金 無料(受診者は母子健康手帳と事前に送付した健診票を持参してください)
- ※当日検尿がありますので、取りにくい方は取ってきてください

1歳6か月児健康診査

- 期日・対象地区
6月22日(木) 湯田・吉敷・平川・大歳
6月23日(金) 大殿・白石・仁保・小鯖・大内・宮野
- 受付時間 午後1時～2時
- 場所 市保健センター(糸米二丁目6-6 ☎21-2666)
- 対象 平成5年12月生まれの幼児
- 料金 無料(受診者は母子健康手帳と事前に送付した健診票を持参してください)

催し物とお知らせ

無料歯科健診および相談 歯とお口の 何でも相談と健診

- 6月4日～10日は「歯の衛生週間」です。この週間中に無料歯科健診および歯科相談を実施します。
- 期日 6月4日～10日(日曜日を除く)
- 場所 山口県下の歯科医院(実施歯科医院内にポスターが掲示してあります)
- 問い合わせ 山口県歯科医師会(☎28-8020)へ

児童手当現況届の提出を

6月1日現在児童手当を受けている方には、市児童家庭課から児童手当現況届が郵送されます。必要事項を記入し、添付書類をそろえて、6月26日(月)までに市児童家庭課(☎22-4111)、または各出張所へ必ず提出してください。

父子・母子家庭に 就学就職支度金の 給付について

- 父子・母子家庭(父または母、および両親がいない世帯)の児童・生徒が、今春小・中学校に入学、または卒業して進学や就職したときに支度金が支給されます。
- 対象 平成7年3月31日現在、市内に住所を有する父子、母子家庭などで、平成6年分の所得税非課税世帯
- 給付額 児童1人につき10,000円
- 締め切り 9月29日(金)
- 申し込み 市児童家庭課(☎22-4111内線2842、2843)へ

平成7年度 生涯学習発表会の ごあんない

- ◆作品展示
○日時 6月3日(土)～18日(日)午前9時～午後4時30分(月曜日休館)
- 場所 山口県政資料館2階展示室
- 展示内容 全市町村からの生涯学習作品(絵画、書、写真など)約420点
- ◆実技発表会
○日時 6月17日(土)午前10時～午後3時
- 場所 山口県教育会館ホール
- 発表内容 和太鼓、能舞、ジャギータンダンス
- ◎問い合わせ 山口県生涯教育センター(☎23-3325)へ

6月の休日当番医	外科系		内科系		外科系		内科系	
	診療時間	住所	診療時間	住所	診療時間	住所	診療時間	住所
4	池畑整形外科	山口25-7766	清水内科	山口25-2288	村田外科	小郡2-7100	河端内科	小郡2-3820
11	丘病院	山口25-1100	城島小児科	山口22-3235	小川整形外科	小郡2-2887	池田医院	小郡2-1002
18	淵上整形外科	山口22-6644	牧野医院	山口22-0885	同仁病院	宇部65-2130	林病院	小郡2-0411
25	佐々木外科病院	山口23-8811	縄田医院	山口22-0149	三隅外科	小郡2-1003	田中内科	小郡2-2325

診療時間:午前8時30分～午後5時30分

診療時間:午前9時～午後6時

■休日夜間急病診療所(糸米二丁目6-6 ☎25-2266) <内科・小児科> 毎日午後7時～10時 <外科> 土曜・日曜・祝日、年末年始、8月15日午後7時～10時 <歯科> 日曜・祝日、年末年始、8月14日～16日午前9時～午後1時 ■休日当番医テレホンサービス ☎23-5000

吉南医師会 土曜夜間在宅当番医 診療時間19時～22時	6月3日		6月10日		6月17日		6月24日	
	診療時間	住所	診療時間	住所	診療時間	住所	診療時間	住所
	内科系	林病院 小郡2-0411	内科系	同仁病院 宇部65-2130	内科系	池田医院 小郡2-1002	内科系	田中内科 小郡2-2325
	外科系	嘉村外科 小郡2-2513	外科系	小林外科 小郡3-1515	外科系	同仁病院 宇部65-2130	外科系	小川整形外科 小郡2-2887

■平日夜間の在宅当番医の問い合わせは☎22-1470(消防本部)へ