

主な内容

本号は12頁です

- 第1回市議会定例会
- 山口森林ふれあいセンターオープン
- 平成8年度予算

●市民憲章 昭和46年9月1日制定

- 1 自然を大切に、美しい環境を守りましょう。
- 1 スポーツに親しみ、健康なからだをつくりましょう。
- 1 互いに助け合い、生活を豊かにしましょう。
- 1 きまりを尊び、良い風習を育てましょう。
- 1 郷土を知り、文化財の愛護につとめましょう。

●発行/山口市役所 〒753 山口市亀山町2-1 ☎0839-22-4111 ●編集/企画財政部広報広聴課 ●印刷/森重印刷株式会社



蕎麦ヶ岳山開き 春も開幕

仁保と小鶴地区の境にある標高557.3mの蕎麦ヶ岳^{そばがたけ}。菊作りの里として知られる仁保中郷一貫野の登山口で春分の日恒例の春山開きが行われました。参加者は去年の倍以上の約300人、およそ1時間の登山のあと、「野菜たっぷりの豚汁にソバだんごをいれた(婦人部のお話)」名物ソバ汁やおむすびに舌鼓。年々参加者が増える山開きの人気の秘密は、お客さんを迎える一貫野の人たちの温かい心にあるようです。

4/1

1996年 No.1169

■市報やまぐちは再生紙を使用しています。



市の木イチョウ



市の花キク



市の花木キンモクセイ

平成8年第1回市議会定例会 一般会計予算など55議案を可決

平成八年度第一回市議会(定例会)は三月二十一日すべての日程を終え閉会しました。可決された議案は予算に関するもの二十件、条例に関するもの十五件、事件議決十六件、議員提出議案四件の合わせて五十五件です。

予算

四百十五億四千四百万円の平成八年度一般会計予算のほか、国民健康保険特別会計、老人保健特別会計、下水道事業特別会計などの特別会計予算合わせて六百八十五億五千六百三十余万円と、自動車運送事業会計予算、水道事業会計予算が可決されました。また、平成七年度の一般会計、国民健康保険、下水道事業等の特別会計、水道事業の補正予算も可決されました。

条例

- 山口市職員公務災害等見舞金に関する条例
- 議会の議員その他非常勤の職員の報酬等に関する条例の一部を改正する条例
- 特別職等の給与に関する条例の一部を改正する条例
- 災害派遣手当に関する条例
- 山口市立幼稚園授業料徴収条例の一部を改正する条例
- クリエイティブ・スペース赤れんが条例及び中原中也

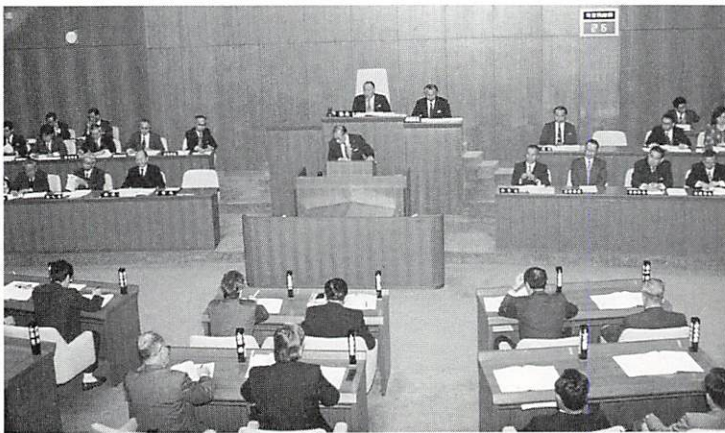

- 記念館条例の一部を改正する条例
- 山口市国民健康保険条例の一部を改正する条例
- 山口森林ふれあいセンター条例
- 山口市地区計画の区域内における建築物の制限に関する条例

事件議決

- 山口市営住宅条例の一部を改正する条例
- 山口都市計画事業矢原町土地区画整理事業の施行に関する条例
- 山口市災害対策本部条例の一部を改正する条例
- 山口市消防団員の定員、任免、服務、給与等に関する条例の一部を改正する条例
- 山口市消防団員等公務災害補償条例の一部を改正する条例
- 山口市生活安全条例

- 平成六年度山口市一般会計歳入歳出決算の認定について
- 平成六年度山口市国民健康保険特別会計歳入歳出決算の認定について
- 平成六年度山口市老人保健特別会計歳入歳出決算の認定について
- 平成六年度山口市同和对策資金貸付事業特別会計歳入歳出決算の認定について
- 平成六年度山口市食肉センター特別会計歳入歳出決算の認定について

議員提出議案

- 平成六年度山口市下水道事業特別会計歳入歳出決算の認定について
- 平成六年度山口市土地取得事業特別会計歳入歳出決算の認定について
- 平成六年度駐車場事業特別会計歳入歳出決算の認定について
- 平成六年度山口市農業集落排水事業特別会計歳入歳出決算の認定について
- 平成六年度山口市特別林野特別会計歳入歳出決算の認定について
- 養護老人ホーム秋楽園組合規約の変更について
- 山口市と阿知須町との境界の一部変更について
- 字の区域の変更について
- 字の区域の変更等について
- 仁保小学校校舎改築工事の請負契約の締結について
- 市道路線の認定について
- 地方分権の実現を求める決議について
- 住宅金融専門会社の不良債権処理問題に関する決議について
- 新たな「食料・農業・農村基本法の制定」を求める意見書の提出について
- 国立湯田温泉病院の統廃合に伴う後医療の確保に対する要望決議について



の
「よみ

- 6日 山口市長杯争奪高等学校野球大会(西京スタジアム)
- ▽湯田温泉まつり(湯田温泉街・高田公園)▽7日
- ▽山口交通安全コンサート(維新公園野外音楽堂)
- 8日 市立中学校入学式(各中学校)
- 8・9日 市立小学校入学式(各小学校)
- 11日 山口市婦人大学講座開講式(白石公民館)
- 13日 子ども映画会(児童文化センター)
- 16日 山口市シルバー人材センター第四回入会説明会(山口しあわせプラザ)
- 23日 山口市新入社員歓迎大会(市民会館小ホール)▽一歳六か月児健康診査(山口南総合センター)
- 24日 市民無料法律相談(白石公民館)▽山口市健康増進福祉体育大会(維新公園陸上競技場)
- 25・26日 一歳六か月児健康診査(保健センター)
- 28日 第一回中原中也賞贈呈式および記念対談(ニユメダイアプラザ山口)
- 29日 中原中也生誕90一一年祭(維新公園野外音楽堂)

林業推進の拠点 山口森林ふれあいセンターが完成

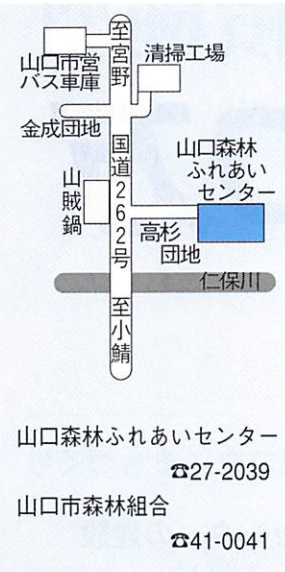
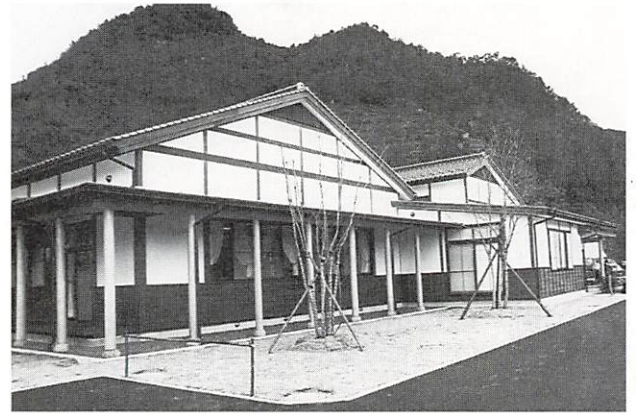

山口森林ふれあいセンターが大内長野に完成、四月一日にオープンします。

センターは林業推進の拠点にふさわしい大型木造平屋建て。敷地面積八千二百四平方メートルに床面積は五百六十六平方メートル。大会議室、小会議室、研修室、工作用具を備えた実習室があります。

この建物には山口市森林組合が併設されており、百二十一平方メートルが森林組合事務所部にあてられています。同組合には事務室、OA室、組合長室兼応接室、図書室兼休養室があります。

総事業費は二億三千四百七十六万五千円。センター部が九千七十二万九千円で、森林

組合事務所部が三千三百七十五万六千円。

この施設では、林業関係者の経営・森林保育などの技術・林業知識および指導者の

山口市の森林・林業の現況と課題

☆森林の現況

本市は市域が広く（三五八・四二平方キロメートル）そのうち林野面積は六十五パーセントにあたる二三三・五平方キロメートル（県下五十六市町村中第四位）を保有する森林のまちでもあります。

森林の所有形態別にみますと、国有林は六・一平方キロメートルと少ない反面、公有林（県・市・財産区）が多いのが特徴です。残りの私有林一七五・四平方キロメートルを四千五百戸の方々が所有しておられます。その九パーセントは五ヘクタール未満で農家の副業的な小規模経営者の所有です。

☆当面の課題と施策

林業は木材をはじめとする多種多様な林産物の供給を行いつつ、その生産活動を通じて国土を守り、生活や自然環境を保全するなど豊かな国民生活を維持していく上で大きな役割を課しています。

しかし、林業をめぐる情勢は労働力の減少、高齢化、基盤整備や林業機械化の遅れ、外国産材の輸入などにより生産活動が長期にわたり停滞するなど厳しいものがあります。

☆林業の動き

第二次大戦後の乱伐により本市の森林も一時的に荒廃しましたが、その後の積極的な造林の推進により生産性の高い人工林は三十五パーセントにも達しました。

ところが、全国的な傾向で、昭和五十年ごろから木材・まきや炭などの需要の減少、木

養成などの研修を行い、あわせて市民の皆さんに緑に親んでいただくよう、ふるさと学習、体験学習や緑の相談などの業務を行います。

材価格の低迷などにより収益が停滞しています。

また、新規林業就業者が減少し、就業者の高齢化も進んでいます。

☆当面の課題と施策

林業は木材をはじめとする多種多様な林産物の供給を行いつつ、その生産活動を通じて国土を守り、生活や自然環境を保全するなど豊かな国民生活を維持していく上で大きな役割を課しています。

しかし、林業をめぐる情勢は労働力の減少、高齢化、基盤整備や林業機械化の遅れ、外国産材の輸入などにより生産活動が長期にわたり停滞するなど厳しいものがあります。

☆当面の課題と施策

こうした状況に対処し、森林、林業に期待される役割を果たすため、市では次のような施策を行っています。

一、造林、保育事業に対する補助のほか、人工林の九パーセントが四十年未満で、木をまびくことが必要であることから間伐事業にも補助をしています。

二、林道の整備が林業経営の効率化を進める上で不可欠な基盤施設との認識から、林道・作業道への開設を、また山口市森林組合は高性能の林業機械の導入等条件整備を図っています。

三、林業の担い手の育成確保を支援します。

四、森林の総合的利用

市内のどの場所からでも山や森林を望むことができることから、市民の多くの人は安心感があっても積極的に山との接触はなかつたようです。

しかしながら、年々心の豊かさ、本物を求める志向が高まるおり緑とのふれあい、森林の役割に対して、関心がみられるようになってきました。

JR矢原駅構内に公衆便所

JR矢原駅構内に公衆便所ができ、四月一日から使用できるようになりました。

この水洗便所には男性用大一、小一、女性用一、さらに八平方メートルの待ち合スペースがあります。

鉄筋コンクリート平屋建て、建築面積三十四平方メートル。外面は総タイル張り、山口線の共通イメージであるレンガ色、明るくモダンな

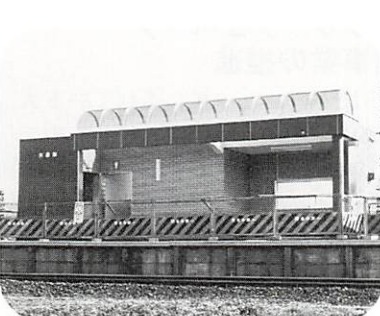

造りの建物です。タイルの表面はラクガキ防止用の塗料で加工されており、いつまでも美観が保てるよう配慮されています。工事費は付帯工事を含み二千九百二十万円。

国土保全や水資源の確保などの機能については経験的に知られていますが、近年は高齢者を含む幅広い層のリフレッシュの場、スポーツの場、教育の場等としての役割が高まっています。

本市では糸米地区に「おとどい山生活環境保全林」を、仁保地区に「犬鳴森林公園」が開設されており、現在鴻の峯山ろくに「鴻の峯創造の森」を造成中です。

創造の森は、この森林の利用により、健康の回復あるいは心身の鍛錬のほか、育林、伐採の林業体験で森林、林業への理解と親しみを育てる目的で整備するもので完成後の利用が期待されます。

前年度比5.7%増の積極型

415億4,400万

おもな事業

にぎわいと躍動感あふれる中核都市づくり

（財）山口市文化振興財団の発足

個性豊かな山口文化の創造、発信を図るため、財団法人山口市文化振興財団が発足します。財団は、クリエイティブ・スペース赤れんが、山口市民会館、中原中也記念館を運営。より充実したソフト事業の展開、市民の文化活動の支援、文化についての調査研究、情報の収集・発信を行う予定です。

中原中也記念館の増築

日本を代表する叙情詩人・中原中也。生誕地・湯田温泉の中原中也記念館が、今年の2月に開館2周年を迎えました。この記念館の研究機能をより充実・強化するために、研修室や資料収集室を増築。また、旧国道9号に面するように庭を広げます。

（仮称）文化交流プラザの設計

魅力ある新たな都心づくりを進めるやまぐち情報文化都市づくりの拠点施設として、（仮称）文化交流プラザの基本設計を行います。文化性の高い生活環境の形成、感性豊かで創造性ある人材の育成をめざし、この施設は整備されます。

総合農村公園の調査

都市部に暮らす人々が、自然や農村文化を身近に感じることのできる総合農村公園。山口市ルーラルアメニティ基本構想の実現に向け、平成8年度は、事業の方向性や規模を検討するための調査を行います。

市街地の活性化

特定商業集積の整備の促進に関する特別措置法に基づく基本構想に沿って、中心市街地の活性化のための事業の実現化を推進。米屋町・道場門前の連結アーケードの改修に対して助成を行うとともに、市街地の活性化とイメージアップを図るため、商店街の実施するC I事業を支援し、人材育成事業を促進します。

インターネットで情報発信

インターネットは、コンピュータネットワークが相互に接続された世界的規模のネットワークです。これを利用し、山口市から情報を発信。まず、中原中也、大内文化、サビエル、企業情報などについて紹介します。

うるおいと豊かさを実感できるまちづくり

（仮称）山口市防災センターの建設

災害の少ない都市と言われている山口市。しかし安心はできません。市では、もしもの時に備えて、市役所敷地内に3階建ての（仮称）山口市防災センターを建設します。震度7に耐えられるように設計された建物内部には、防災無線や宇宙通信の施設、発電機などを設置。災害時には、このセンターに災害対策本部を置きます。

リサイクルプラザの建設（分別収集事業）

平成9年1月の稼働をめざし、大内御堀に「山口市リサイクルプラザ」の建設を進めています。この施設は、回収した資源ごみを選別し、再生市場へ流通させるための中継拠点。ごみ・環境問題、リサイクルについての啓発の機能も果たします。オープンにともない、平成9年の2月からは市内全域で空き缶と空きびんの分別収集が始まります。



高齢者生きがいセンターの建設

高齢者の社会参加、生きがい創造、地域住民とのコミュニティ活動推進の場となる施設の建設を行います。このセンターは、地域住民の協力のもと、将来的には各地区に設置する方針です。平成8年度は1か所を予定しています。

伸びやかな個性と文化をはくくむまちづくり

やまぐちリフレッシュパーク 整備事業の推進

スポーツの場として市民の皆さんに親しまれている大内の市民運動広場が平成10年の完成を目標に新しく生まれ変わります。バドミントン、バスケット、バレーなど屋内スポーツの拠点となる体育館の新設を中心に、テニスコート、グラウンドを備えた総合施設として拡充整備を進めます。

大型プロジェクト推進

山口市一般会計予算



平成8年度の山口市一般会計予算は、総額415億4,400万円。当初予算としては初めての400億円台です。

前年度と比べると、22億4,400万円の増で、伸び率は5.7%（6年度2.6%・7年度2.3%）の積極型予算となっています。

投資的経費としては10.5%増え、特に市の単独事業は、やまぐちリフレッシュパーク整備事業など大型のプロジェクトを進めるため、35.8%の増加となりました。

この新年度予算は、中核都市づくり、住みよい生活環境づくり、景気対策などを念頭に、21世紀を展望して編成されています。

平成8年度 山口市一般会計予算概要

（単位：百万円）

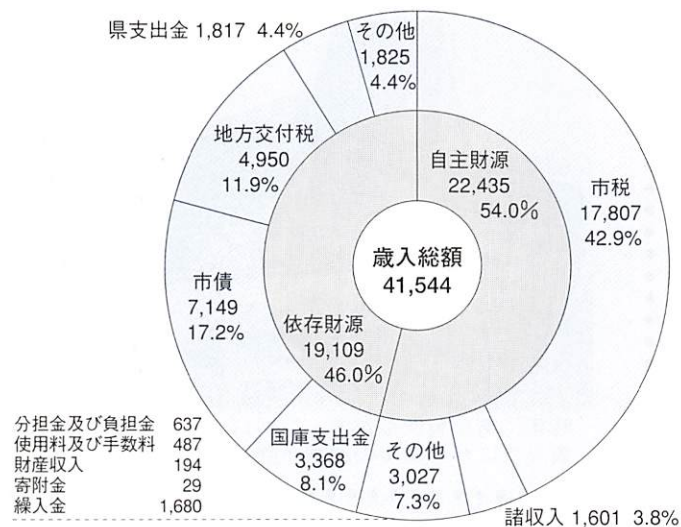

分担金及び負担金	637
使用料及び手数料	487
財産収入	194
寄附金	29
繰入金	1,680

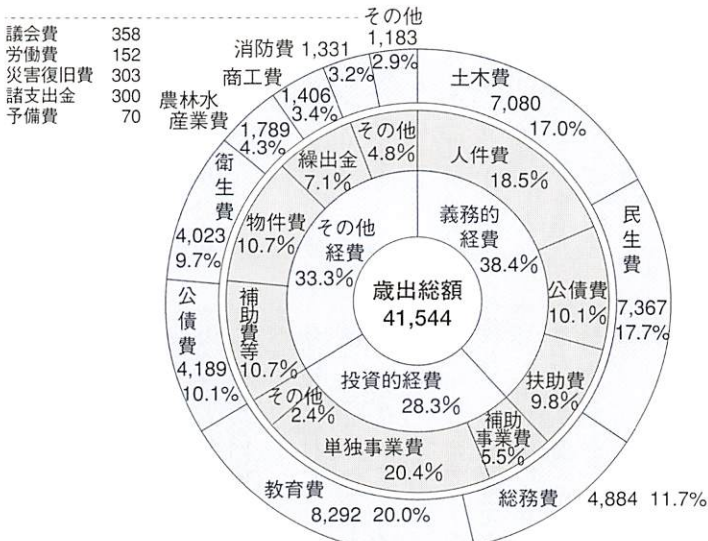

議会費	358
労働費	152
災害復旧費	303
諸支出金	300
予備費	70

特別会計

（対前年当初伸び率）

国民健康保険	73億3,505万円	(7.3%)
老人保健	129億9,544万円	(13.8%)
同和対策資金貸付事業	1億5,107万円	(-0.6%)
下水道事業	56億206万円	(14.4%)
土地取得事業	8,201万円	(-96.6%)
駐車場事業	3,603万円	(0.3%)
農業集落排水事業	7億8,801万円	(-12.8%)
特別林野	2,263万円	(-22.7%)

企業会計

自動車運送事業

収益的収入	7億9,549万円
収益的支出	6億8,092万円
資本的収入	40万円
資本的支出	1億7,120万円

水道事業

収益的収入	26億2,007万円
収益的支出	26億2,109万円
資本的収入	18億9,106万円
資本的支出	23億3,107万円

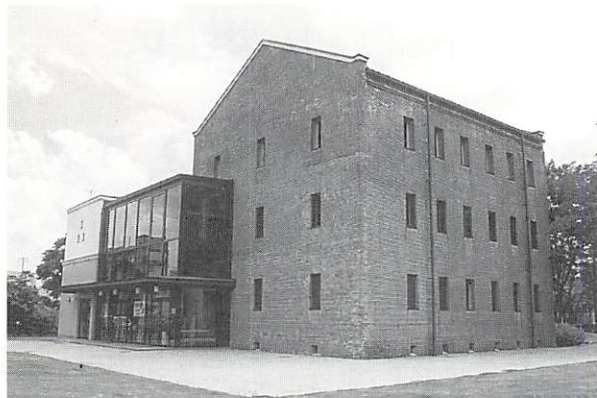

クラフトデザイナー養成講座 —素材と形—

- 期間 平成8年5月～平成9年3月
- 内容 クラフトデザインの講義と実技
(紙・木・粘土を使って)
- 講師 山口県デザイン協会顧問・川浪浩さん
- 会費 月3,000円
- 定員 10人

山口で生まれてこの地に根をおろす
2nd
一の坂川クワルテット
演奏会



- ☆とき 4月28日(日)
午後2時開演
- ☆ところ クリエイティブ・スペース赤れんが
- ☆入場料 2,000円
- ☆曲名
岡田昌大 弦楽四重奏曲 一の坂川(初演)
ハイドン 弦楽四重奏曲 二短調 op76-2
モーツァルト クラリネット五重奏曲 イ長調 k581
- ◎問い合わせ
クリエイティブ・スペース赤れんが
(山口市中河原町5-12/☎28-6666)へ

C・S赤れんが講座 受講者の募集

クリエイティブ・スペース赤れんがでは、「チェンバロ奏者養成講座」と「クラフトデザイナー養成講座」を開きます。受講を希望される方は、4月20日までに、はがきに住所、氏名、電話番号、希望講座名を記入して、次の申込先へ申し込んでください。

- ◎申し込み・問い合わせ
クリエイティブ・スペース赤れんが(〒753
山口市中河原町5-12/☎28-6666)へ
- ※各講座とも定員になり次第、締め切らせていただきます

チェンバロ奏者養成講座

- 期間 平成8年5月～平成9年3月
- 内容 チェンバロ奏法の講義と実技
- 講師 チェンバリスト・岩淵恵美子さん
- 会費 月5,000円
- 定員 10人



昨年、市が製作したチェンバロ。側面に大内菱、裏ぶたにサビエルの紋章が飾られています。

山口で生まれ、この地に根をおろして、演奏活動を行う弦楽四重奏団「一の坂川クワルテット」。

山口市の出身者で演奏団体をつくり、クリエイティブ・スペース赤れんがを拠点に活動を行っているこうと、昨年三月に結成されました。

メンバーは、石井志都子さん(第一ヴァイオリン)、野波健彦さん(第二ヴァイオリン)、縄田雅子さん(ヴィオラ)、杉山理栄さん(チェロ)の四人。

西洋のクラシック音楽だけでなく、山口を題材にした曲(地元作曲家による)を演奏していくこと、できるだけ質の高い、良い演奏を聴いても

らうことが目標のグループです。

昨年三月十九日の第一回演奏会、昨年十月二十一日の山口世界音楽祭でのコンサートに引き続き、四月二十八日、クリエイティブ・スペース赤れんがで第二回演奏会が開かれます。

今回は、西村一さん(クラリネット)をゲストに招き、モーツァルトのクラリネット五重奏曲などを演奏。また、一の坂川クワルテットのために作られた曲、弦楽四重奏曲『一の坂川』(山口市在住の岡田昌大さん作曲)が初演奏されます。どうぞご期待ください。

第1回中原中也賞 贈呈式 記念対談

山口市出身の叙情詩人・中原中也をたたえて市が創設した中原中也賞。第1回の受賞詩集は、神戸市の高校3年生、豊原清明さん（18）の詩集『夜の人工の木』（霧工房発行）に決まりました。



豊原清明さん

この第1回中原中也賞の贈呈式と記念対談が、中也の生誕日前日の4月28日、ニューメディアプラザ山口で行われます。

- 日時 4月28日（日）
午後4時30分～午後6時15分
- 場所 ニューメディアプラザ山口多目的シアター（山口市熊野町1-10）
- 参加料 無料
- ★贈呈式 午後4時30分～午後5時
☆AMAトリオ（チェロ2台、ピアノ1台）のコンサート
☆正賞（英訳詩集の出版目録）と副賞百万円の贈呈
- ★記念対談 午後5時15分～午後6時15分
「（仮題）短歌をたのしむ、現代詩をたのしむ」

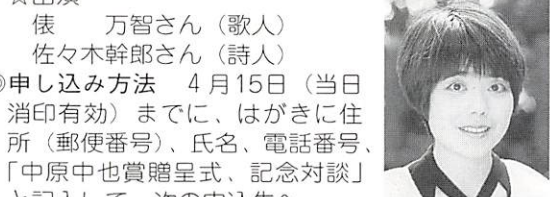

俵万智さん

- ☆出演 俵万智さん（歌人）
佐々木幹郎さん（詩人）
- ◎申し込み方法 4月15日（当日消印有効）までに、はがきに住所（郵便番号）、氏名、電話番号、「中原中也賞贈呈式、記念対談」と記入して、次の申込先へ
- ◎申し込み・問い合わせ 山口市教育委員会文化課内 中原中也賞事務局（〒753 山口市春日町5-1 / ☎20-4111）へ
- ※応募多数の場合は抽選になります。ご来場いただける方には、案内状を4月20日に発送します

中原中也生誕90——1年祭

中原中也生誕90——1年祭（平成DADA実行委員会・中原中也記念館主催）が、四月二十九日に開催されます。

このお祭りは、山口市の生んだ近代詩人・中原中也をキーワードに、山口から全国に向けて文化発信をしようというイベントで、今年で三回目を迎えます。

一回目の90——3年祭では、高田公園に五百人収容の大型テントを設営し、詩の朗読、音楽、サーカスの組み合わせで、新しい中也の世界を表現。昨年の90——2年祭では、詩の朗読、音楽、サーカスなどに

加え、朗読詩大賞の発表が行われました。この朗読詩大賞は、自作の詩を自分で朗読した作品を全国から募集したもので、

第一回の朗読詩大賞には、神戸市の小学校一年生・溝口亜希子さんの作品が選ばれました。

今回の90——1年祭では、国の曲芸師、張静（チャン・チン）さんによる空中曲芸、歌手のKOUJIさんと、フエビアン・レザルパネピアノトリオによるライブ、歌人の俵万智さんや詩人のねじめ正一さんによる詩の朗読などが行われます。また、全国の応募者約百五十人から選ばれた第二回朗読詩大賞の受賞者三人（大賞一人、部門賞二人）も出演し、受賞作品を朗読します。

- ◇会場 維新百年記念公園 野外音楽堂
- ◇入場料 前売り三千円、当日四千元
- ◇出演 俵万智さん／ねじめ正一さん／佐々木幹郎さん／KOUJIさん／フエビアン・レザルパネピアノトリオ／張静（チャン・チン）さん／朗読詩大賞受賞者
- ※チケットの申し込み・問い合わせ 平成DADA実行委員会事務局（ラゲタイム内 / ☎25-6843）または 中原中也記念館（☎32-6430）へ
- ◇期日 四月二十九日（月・祝）

「歩き・み・ふれる歴史の道」 萩往還大会 参加者募集

「萩往還」は、萩城下町から三田尻（防府市）へ至る江戸時代の街道で、全長約五十三キロメートルです。この歴史の道を歩きながら、街道沿いに残された歴史や文化遺産にふれようと、「歩き・み・ふれる歴史の道」萩往還大会を開催します。歴史や街道に興味をお持ちの方、歩くことがお好きな方は、ふるってご参加ください。

（ただし、急で険しい坂道が多いので完歩できる体力のある方。Aコースについては小学生以上）

- 期日 五月十二日（日）雨天決行
- 集合場所・時間 山口市市民会館中庭 午前七時三十分
- 日程
 - ・受け付け 午前七時三十分
 - ・バスでの移動 午前七時四十五分～午前八時三十分（山口市、萩市）
 - ・総合受け付け 午前八時三十分～（萩市民体育館）
 - ・スタート 午前十時
 - コース
 - ☆Aコース（約十五キロ）
萩市民体育館～涙松跡～大屋刑場跡～かご建場跡～明木小学校（昼食）～一升谷石畳～佐々並公民館～（バス）～山口市市民会館（午後三時四十五分帰着予定）
 - ☆Bコース（約六キロ）
萩市民体育館～涙松跡～大
- 募集人員 A・B両コース合わせて九十人（応募多数の場合は抽選）
- 申し込み方法 四月十五日（月）までに、往復はがき住所、氏名、電話番号、年齢、性別、参加コースを記入し、次の申込先へ（団体の場合、参加者各員の住所氏名などを記入したリストを添付しての封書での申し込みも可）
- 申し込み・問い合わせ 山口市教育委員会文化課（〒753 山口市春日町五-1 / ☎20-4111）へ
- ※山口市から萩市までの間（往復）は、貸し切りバスを運行します（利用されない方は、往復はがきにその旨ご記入ください）

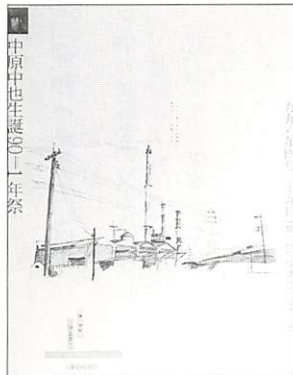

中原中也生誕90——1年祭

◎運動の重点目標

子供と高齢者の交通事故防止
 運動者は幼稚園、学校、老人福祉施設等の周辺では子供の飛び出しや、高齢者の歩行には注意して思いやりのある運転をしましょう。
 シートベルトの着用の徹底

春の交通安全健民運動

4月6日(土)～4月15日(月)

山口交通安全コンサート

四月六日(土)
 十三時～十五時
 維新百年記念公園野外音楽堂
 雨天決行
 プログラムⅡ山口県警音楽隊・大歳子ども太鼓・女性コーラスの演奏、マジックショー、交通安全クイズほか

交通事故の多くは、自宅や会社の近くの生活圏内で発生しています。「ちょっとそこまで」でも、必ずシートベルトの着用を。
 「スピードダウン運動」の徹底
 スピードの出し過ぎは、事故を起こす危険性が極めて高くなります。安全速度に心がけましょう。



昨年の山口交通安全コンサート

展示会Ⅱパネル写真、白バイパトカー、シートベルト体験学習
 *春・夏の草花の無料配布(七百鉢)もあります。
 *当日は、維新公園内でいろいろなイベントがあり、駐車場の混雑が予想されますので、山口市農協本所の駐車場をご利用ください。

“まいつかー”
 そんな気持ちで事故のもと

春の交通安全健民運動が四月六日(土)から十五日(月)までの十日間全国一斉に実施されます。
 昨年一年間、全国で交通事故により亡くなった方は一万六千七百七十九人。八年連続して一万人を超え、これは毎年ほぼ二つの町がなくなっていることになりました。
 またケガをした人は九十二万二千六百七十七人。政令指定都市の大部分の人がケガをしたことになり、まさに「交通戦争」といっても過言ではありません。

山口市では昨年十人(一昨年十四人)の方が交通事故で亡くなっておられますが、半数の五人の方が道路横断中の事故です。
 五人のうち四人の方は交通弱者といわれる高齢者です。また、道路横断中の死亡事故でも四件が夜間に起きています。夜間の歩行には、黒っぽい服装は避け、反射材等運転者の目につきやすいものを身に着けるよう注意しましょう。
 交通事故はいつわが身にふりかかってくるかわかりません。一人一人が、正しい交通ルールとマナーを守り交通事故を未然に防ぎましょう。

ありがとう
 ございました



3月12日、全労済山口県本部(田村茂照理事長・写真中央)から新入学児童用の連絡バックのプレゼントがありました。昭和60年から毎年行われ今年で12回目。
 バックは学校と家庭を結ぶ連絡用のプリントなどを入れるもので、市立18小学校の今年の新入学児童約1350人に配られます。
 山口市を含む県内6市が市民交通災害共済事業を全労済に委託しています。交通災害共済の加入やお問い合わせは市生活環境課(☎22-4111)まで。



山口市の新しい事務

平成7年5月、山口県に「市町村への権限移譲検討会」が設置され、住民の皆さんに身近な行政事務は身近な地方自治体(市町村)で行うという地方自治の原則に基づいて、県と市町村で移譲事務の検討が行われました。この結果、これまで山口県が行っていた次の許認可等の15事務を4月1日から山口市で行うことになりました。詳しくは下記の担当課にお問い合わせください。

山口市役所 ☎22-4111

分類	新たに山口市で行う事務	担当課名	内線
まちづくり関係	都市計画施設等の区域内における建築許可の適合証明書の交付事務	都市計画課	2645
	路外駐車場の設置の届出等の事務	都市計画課	2645
	個人施行の土地区画整理事業の施行認可等の事務(5ha未満)	区画整理課	3111
	土地区画整理組合の設立認可等の事務(5ha未満)	区画整理課	3111
	優良宅地の認定事務(1ha未満)	建築指導課	2631
	優良住宅の認定、良質住宅の認定事務(1ha未満)	建築指導課	2632
福祉関係	心身障害者の短期入所の利用決定等の事務	高齢障害課	2823
	亡失、き損の場合の身体障害者手帳の再交付事務	高齢障害課	2823
保健関係	犬の登録・鑑札の交付等の事務	生活環境課	2433
	狂犬病予防注射等の事務	生活環境課	2433
	専用水道の布設工事の確認等の事務	生活環境課	2433
市民生活関係	災害救助法に関する事務	社会課	2811
	消費生活用製品の立入検査等の事務	生活環境課	2432
	家庭用品品質表示法に関する事務	生活環境課	2432
その他	択伐、間伐に係る保安林内の立木の伐採許可等の事務	林務水産課	2541



魔法の屋根のデザイン完成

2月23日、米屋町と道場門前の商店街で構成するアーケード建設委員会（新開 治委員長）が両商店街を結ぶアーケードの基本デザインを発表しました。これは「魔法の屋根」と呼ばれ、中央の天井に直径6mの金属性の球体をつり下げの構造で、行事に使用できる多目的アーケードになっています。9月に着工し、11月に完成の予定。鉄骨造り、高さ9m、延べ面積300㎡、総工費約4500万円。



育てよう郷土愛「ふるさと陶」

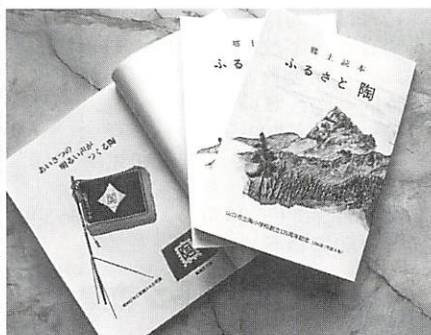

陶地区で、陶小学校の創立百二十周年にあわせて「ふるさと陶」が発行されました。郷土読本編集委員会（佐々木賞委員長）の皆さんが、地区の歴史、産業、文化や陶小学校の歩みなどを、大きな活字でカラー写真も多用して読みやすく編集されています。地区内全世帯のほか、陶小学校、潟上中学校にも配られ教材として利用されます。また、希望者には千円で頒布、お問い合わせは陶公民館（☎083917211318）へ

シャル・ウィ・エアロビック・ダンス

エアロビクスの基本は体に酸素を多く取り入れて心臓や肺の機能を高め、年齢や体力にあわせた健康づくりを行うこと。山口市でも女性を中心に愛好者が増えています。3月17日、山口県スポーツ文化センターで開催された「エアロビック・スーパー・セッション96in山口」には約100人が参加、中央から招かれた一流のインストラクターの指導で、基礎篇やスポーツ・エアロビックに汗を流しました。



市民コンサート



みんなで奏でる美しいメロディー 第23回市民コンサート

春分の日3月20日、市民会館で第23回市民コンサートが開かれました。このコンサートは、平成7年度の各種音楽コンクールに参加し、優秀な成績を収めた方々を迎えて行われるスプリングコンサートです。出演者は、個人・団体の部に分かれて、合唱や演奏を披露。美しい歌声や演奏が会場内に響き渡っていました。最後は、市内の中学生、高校生約120人による「山口市ジュニア・オーケストラ」。チャイコフスキー作曲の『交響曲第5番より 第4楽章（終楽章）』を演奏し、フィナーレを飾りました。

ご利用は
ご家庭の電話やFAXで
0120-00-6603へ

案内が出ますから指示に従って0をプッシュ、必要な情報のサービスコードをプッシュしてください。1回の通話で続けて5項目まで聞くことができます。

コード表をお持ちでない方は市役所受付または各出張所でお渡しします。

4月1日から 新コードを追加

930 募集コーナー

市が行う講座や催し物などを中心に募集要項などをお知らせします。毎月1日と16日に内容を更新します。

940 催し物のお知らせ（英語）

941 同（中国語）

942 同（韓国語）

毎月の市内の催し物からピックアップし、3か国語でお知らせします。

昨年十月からサービスを開始した「やまぐちお茶の間市役所」は、市役所への届出や各種手続の方法、公共施設の利用案内・月間行事予定、また市の行事を中心に「今週の催し」や市民の皆様への「市

お茶の間にいながらにして市の行政の各種情報をフリーダイヤル（無料）で

電話ガイド
やまぐちお茶の間市役所
サービスコードを増やしました



長のメッセージ」などを二十四時間、年中無休で提供しています。ご家庭の電話やFAXからフリーダイヤルで簡単に利用できます。

三和児童館児童講座

- 対象 小学1～6年生
- 期間 5月～平成9年3月(8・12月は休講)
- 曜日 習字教室：第2水曜日
絵画教室：第3水曜日
- 時間 午後3時～5時
- 教材費 各500円
- 申し込み 随時。市三和児童館備え付けの用紙に教材費を添えて、直接同館(三和町3-3 ☎22-7055)へ(印鑑持参)

婦人バドミントン教室

- 日時・場所 4月19日～7月5日(4月26日・5月3日を除く)の毎週金曜日、午前9時30分～正午・山口県体育館 7月7日(日)午前9時～午後5時・サンフレッシュ山口
 - 内容 ラケットの持ち方からゲームまでの基本技術を身につける
 - 対象 女性市民(主に初心者)
 - 募集人員 40人(先着順)
 - 受講料 無料
 - 申し込み 4月1日～17日の午前8時30分～午後5時までの間に直接または電話で、市教育委員会体育課(☎22-4111)へ
- ※ラケットはお貸しします

児童館児童講座

- 期間 5月～平成9年3月
 - 時間 午後3時30分～5時
 - 募集人員 各30人
 - 教材費 実費
 - 申し込み 4月8日～11日までに、市児童館備え付けの用紙で同館(下堅小路254 ☎28-8656)へ
- ※申し込み多数の場合は抽選

講座名	対象	曜日
絵画A	小学1年	金曜日
絵画B	小学2年	木曜日
硬筆	小学1～2年	月曜日

リフレッシュスポーツカレッジ

- 対象 市民男女
- 募集人員 各クラス40人(先着順)
- 受講料 2,000円(保険料を含む)
- 申し込み 直接または電話で、市教育委員会体育課(☎22-4111)へ
- 受付期間 4月1日～17日(シニアクラスは5月8日まで)の午前8時30分～午後5時

クラス	期間	内容
ヤング 体力年齢20歳以下	4/22 ～6/13	エアロビ・硬式テニス・レーシングカートなど
ミドル 体力年齢30～50歳代	4/22 ～6/14	ゴルフ・バドミントン・ヨーガなど
シニア 体力年齢60歳以上	5/15 ～9/25	ストレッチ・ボウリング・自衛術など

陸上競技スポーツ少年団

- 対象 2年生以上の小学生
- 練習日時 土曜日の午後・月2～3回(年間約30回)
- 会費(年額) 2年生：4,000円、3年生以上：5,000円
- 要項の請求 返信用封筒同封のうえ、中沢桂三(大内御堀213-5 ☎23-1358)へ
- ※入団説明会と第1回の練習を、4月6日(土)午後2時30分から県陸上競技場で開催します。

白石公民館中国語教室

- 入門
 - ・期日 4月8日からの毎週月曜日
 - ・受講資格 初心者
 - ・募集人員 22人
- 初級
 - ・期日 4月9日からの毎週火曜日
 - ・受講資格 中国語学習歴50時間以上
 - ・募集人員 編入10人
- 中級
 - ・期日 4月10日からの毎週水曜日
 - ・受講資格 中国語学習歴100時間

和裁教室

- 日時
 - 昼の部：4月24日～6月26日の毎週水曜日、午後1時～4時
 - 夜の部：4月25日～6月27日の毎週木曜日、午後6時30分～9時
- 場所 山口ふるさと伝承総合センター
- 内容 和裁の基礎知識を学びながら、女性用の浴衣を作ります
- 指導者 山中美智子先生
- 募集人員 各10人(先着順)
- 受講料 無料(ただし浴衣地は各自持参)
- 申し込み 4月3日から山口ふるさと伝承総合センター(下堅小路12 ☎28-3333)へ

外国人のための「日本語講座」第1期講座—山口会場—

- 日時 4月20日から3か月間、週1回土曜日、午後2時30分～4時30分
- 場所 山口大学国際交流会館
- 内容 受講生のレベルに応じて、入門・初級・中級1・中級2の4レベルで講義
- 受講料 無料
- 申し込み(財)山口県国際交流協会(神田町1-80防長青年館内 ☎25-7353)へ

- 以上。ピン音・4声が確実に理解できる者
- ・募集人員 編入10人
- 場所 白石公民館2階和室
- 時間 午後6時～8時
- 受講料 月額2,000円(ただし2か月分を前納)
- 講師 山口大学大学院生 徐建国先生・魏曉艶先生
- 申し込み 4月7日までに電話で白石公民館(☎22-0381)または山口市日本中国友好協会(☎28-3800)へ(先着順)

ボランティア日本語教師養成講座

- 日時 5月9・16・23日・6月6・13・20日・7月4・11・18日の午後2時～5時(全9回)
- 場所 サンフレッシュ山口(湯田温泉五丁目1-13)
- 内容 日本語教育法についての知識と実践的な技能
- 講師 林伸一(山口大学教授)
- 受講料 9千円(二回千円)
- 申し込み はがきに住所・氏名・連絡先(電話番号)を記入し、四月三十日まで(必着)に山口市国際親善市民の会「日本語教師担当」(亀山町二丁目1-9)へ

乳幼児医療制度の充実

- 三歳未満の乳幼児(歯科診療については義務教育就学前までの児童)の医療費自己負担額が無料となる「乳幼児医療費助成制度」の所得制限が緩和されます。
- 実施 平成八年四月一日
- 変更内容 「市民税所得割額五万九千円以下(世帯全員の合算額)→「市民税所得割額七万円以下(父母の合算額)」
- 申請に必要なもの 健康保険証および印鑑(転入者は平成七年度の課税証明書)
- 申請場所 市保険年金課(☎22-4111)または各出張所へ

入院時食費負担の助成について

福祉医療制度の受給者全員に、四月一日(四月診療分)から入院時の食費負担の一部を助成し、自己負担の軽減を図ります。

※助成にあたっては、医療機関での立替払いの必要がない方法で助成します

○問い合わせ

市保険年金課医療助成担当(☎22-4111)へ

区分	標準負担額	助成額	自己負担額
市民税課税世帯	600円	300円	300円
〃 非課税世帯(入院90日まで)	450円	300円	150円
うち長期入院患者(入院91日から)	300円	300円	0円
市民税非課税世帯で老齢福祉年金受給者	200円	200円	0円

催し物とお知らせ

計量器の定期検査

2年に1度の定期検査が義務付けられている、取り引きや証明用の計量器の定期検査を、次のとおり行います。

検査には、印鑑と手数料(種類により250円から49,700円まで)が必要です。

手数料など、くわしくは県計量検定所(☎23-1710)または市商工観光課(☎22-4111)へおたずねください。

期 日	時 間	場 所
4月15日(月)	9:30~10:30	小鯖公民館
	11:00~12:00 13:00~14:30	大内公民館
4月16日(火)	9:30~11:30	仁保公民館
	13:00~14:30	宮野公民館
4月17日(水)	9:30~10:30	佐山公民館
	11:00~12:00 13:00~14:30	嘉川公民館
4月18日(木)	9:30~10:30	名田島公民館
	11:00~12:00	二島公民館
	13:00~14:00	陶公民館
	14:30~15:30	鑄銭司公民館
4月19日(金)	9:30~10:30	吉敷公民館
	11:00~12:00 13:30~15:30	大蔵公民館 平川公民館
4月22日(月)	9:30~12:00	湯田公民館
	13:30~15:00	山口市中河原 山口川端市場協同組合
4月23日(火)	9:30~12:00 13:00~15:00	市福祉センター
4月24日(水)	9:30~12:00 13:00~15:00	山口市民球場

高齢福祉年金 受給者の皆さんへ

平成8年4月期の高齢福祉年金の支払いは、4月11日(木)からです。証書と印鑑をお持ちになって、指定の郵便局で年金をお受け取りください。

受け取られた後、市役所またはお近くの出張所へ必ず証書を提出してください(この時も印鑑が必要です)。証書を提出されないと、次回(8月期)の年金が受給できませんので、忘れずに提出してください。

- 提出期間
4月11日(木)~30日(火)
- 提出場所
市役所保険年金課(☎22-4111)
または各出張所へ

転入・転居される皆さんへ

4月は転勤などにより住民異動届が多くなります。そのため、4月1日から15日の間に転入・転居された方の住民票の写しの発行、印鑑登録、印鑑登録証明書の発行は、届出をされた日の翌日以降になります。また、出張所で届出をされた方は、届出をされた日の翌々日以降の発行になります。

大変ご迷惑をおかけしますが、ご協力のほどよろしく願います。

なお、不明な点がありましたら、市役所市民課(☎22-4111)へお問い合わせください。

平成8年度市長杯争奪 高等学校野球大会

- 期日・場所 4月6日(土)・山口市スポーツの森西京スタジアム
- 組み合わせ
・第1試合：午前9時30分から
山口高校—山口県鴻城高校
・第2試合：正午から
西京高校—山口県鴻城高校
・第3試合：午後2時30分から
西京高校—山口高校
- 問い合わせ 市教育委員会体育課(☎22-4111)へ

募集コーナー

春陽光 日帰りバスツアー

広島造幣局八重桜観賞とガラスの里

- 期日 4月21日(日)
- 行程 市民会館小ホール前(午前8時出発)~防府東IC~五日市IC~広島造幣局桜観賞~ガラスの里~広島IC~防府東IC~市民会館小ホール前(午後6時帰着予定)
- 募集人員 40人(先着順)
- ※最小催行人数25人
- 参加費 大人7,500円、子ども・身障者7,000円(お花見弁当付)
- 申し込み 4月4日(木)午前8時から市交通局(知事登録国内旅行業第44号☎22-2555)へ

狂犬病予防注射

- 登録
生涯1回 登録料 3,000円
 - 予防注射
生後3か月以上の犬は毎年1回の注射が義務づけられています。
注射料 2,830円
(獣医師方で行う場合は、料金が異なります)
- ※都合の良い場所で必ず受けてください。

	場 所	時 間
4月19日(金)	鑄銭司	小森公民館 9:20~9:40 和西会館 9:50~10:30 天神原会館 10:40~11:00 今宿東集会所 11:10~11:30 鑄銭司出張所 13:30~14:30
	名田島	島上会館 9:20~9:50 名田島出張所 10:00~10:30 新開作西会館 10:40~11:20 向山上会館 13:20~13:40 向山三神社 13:50~14:10 昭和西会館 14:20~14:40
4月23日(火)	秋穂二島	仁光寺公会堂 9:30~10:00 上ヶ田公民館 10:10~10:30 二島出張所 10:40~11:30 南公民館 13:30~14:00 長浜公会堂 14:20~14:40 岩屋富重宅前 15:00~15:10
	嘉川1	赤坂公会堂 9:20~9:50 免地橋 10:00~10:20 上嘉川駅前 10:30~11:20 万福寺 13:20~13:50 向原公会堂 14:00~14:30 相原漁協前 14:40~15:00
4月25日(木)	嘉川2	寄江公会堂 9:30~9:50 深溝公会堂 10:00~10:40 原条公会堂 10:50~11:20 正法寺 13:20~13:50 高根公会堂 14:00~14:30 嘉川出張所 14:40~15:30
	佐山	佐山区公会堂 9:30~10:00 須川公会堂 10:10~10:50 本由良駅前 11:00~11:30 渚公会堂 13:30~14:00 佐山出張所 14:10~15:00
4月16日(火)	仁保	農協上郷支所 9:00~9:20 法雲院橋前 9:30~9:40 北河内坂井宅前 9:50~10:10 旧仁保出張所跡 10:20~11:00 松柄集会所 10:20~11:00 一貫野農協倉庫前 11:20~11:30 野上公民館 13:30~14:00 土井東集会所 14:10~14:30 丸山岡部商店前 14:40~15:10 農協下郷支所 15:20~16:00
	小鯖	11区公民館 9:00~9:30 10区公民館 9:40~10:00 桧畑15区公民館 10:10~10:30 7区公民館 10:40~11:20 6区公民館 11:30~11:50 3区公民館 13:30~14:10 1区西山武雄宅前 14:20~14:40 小鯖出張所 14:50~15:40
4月17日(水)	陶	陶隣保館 9:20~9:40 西陶会館 9:50~10:10 沖会館 10:30~10:50 湧上会館 11:00~11:20 春日神社 13:30~14:00 陶出張所 14:10~14:40

編集後記

▽平成8年度の山口市の予算は、初めて四百億円台を越えた大型予算となりました。昨年策定されました「第四次山口市総合計画・後期基本計画」に基づいて、今年度も市民の快適な生活環境づくりを目指して、生活道路・公園・下水道の基盤となる事業や、自然災害などに対する防災対策として防災センターの建設など多くの新規事業が行われます。

これらの事業が着実に成し遂げられますよう、市民の一層のご理解とご支援をお願いします。

健康コーナー

生ポリオワクチンの接種

- 対象 生後3か月～90か月の乳幼児で、下記に該当する者
1 回目の人…まだ生ポリオワクチンを受けたことのない乳幼児
2 回目の人…今までに1回のみ生ポリオワクチンを受けて、その後受けていない乳幼児
- 料金 無料(母子健康手帳・体温計持参)
- 問い合わせ 市健康増進課(保健センター ☎21-2666)へ
- ※市保健センターでの接種を希望される方は予約制になりますので、事前に電話で申し込んでください
- ※1人1人聴診などを行うため、1日180人までの受付になります

期 日	場 所	受付時間
5月8日(水)	二島公民館 南総合センター	13:20～13:40 14:30～14:50
5月9日(木)	陶公民館 鑄銭司公民館	13:20～13:40 14:30～14:50
5月10日(金)	佐山公民館 嘉川公民館	13:10～13:30 14:30～14:50
5月14日(火)	吉敷公民館	13:30～14:30
5月15日(水)	大歳公民館	13:30～14:30
5月16日(木)	市保健センター	13:30～14:30
5月17日(金)	市保健センター	13:30～14:30
5月21日(火)	湯田公民館	13:30～14:30
5月22日(水)	大殿公民館	13:30～14:30
5月23日(木)	大内公民館	13:30～14:30
5月24日(金)	平川公民館	13:30～14:30
5月28日(火)	仁保公民館 小鯖公民館	13:00～13:20 14:30～14:50
5月29日(水)	宮野公民館	13:00～14:00
5月30日(木)	市保健センター	13:30～14:30

パーキンソン病患者 家族交流会(翠陽会)

- 日時 4月10日(水)午前9時30分～正午
- 場所 山口環境保健所
- 対象 パーキンソン病患者とその家族
- 申し込み 山口環境保健所保健指導班(☎22-5111)へ(予約制)

心の健康相談

一般精神保健相談

- ◆期日 4月4日(木)

老人精神保健相談

- ◆期日 4月11日(木)
- 受付時間 午後1時～2時
- 場所 山口環境保健所(葵二丁目5-69)
- 申し込み 山口環境保健所精神保健班(☎22-5111)へ(予約制)

乳幼児特別クリニック

- 期日 4月8日(月)
- 受付時間 午後1時～1時30分
- 場所 山口環境保健所
- 対象 発育・発達について心配のある乳幼児
- 申し込み 山口環境保健所保健指導班(☎22-5111)へ(予約制)

山口地区

痴呆性老人を支える家族の会

- 日時 4月9日(火)午後1時～3時
- 場所 山口環境保健所
- 対象 痴呆性老人を介護している方など
- 申し込み 山口環境保健所精神保健班(☎22-5111)へ(予約制)

3歳児健康診査

【山口南総合センター会場】

- ◆期日・対象地区
4月12日(金)陶・鑄銭司・名田島・二島・嘉川・佐山
- ◆対象 平成5年1月～3月生まれの幼児と過去未受診者

【山口環境保健所会場】

- ◆期日・対象地区
4月17日(水)湯田・吉敷・平川・大歳
4月24日(水)大殿・白石・仁保・小鯖・大内・宮野
- ◆対象 平成5年4月生まれの幼児と過去未受診者

- 受付時間 午後1時～1時45分
- 料金 無料(母子健康手帳と事前に送付した健診票を持参してください)
- 問い合わせ 山口環境保健所(☎22-5111)へ

- ※当日検尿がありますので、取りにくい方は取ってきてください

1歳6か月児健康診査

【山口南総合センター会場】

- ◆期日・対象地区
4月23日(火)陶・鑄銭司・名田島・二島・嘉川・佐山
- ◆受付時間 午後0時30分～1時30分
- ◆対象 平成6年8月～10月生まれの幼児

【山口市保健センター会場】

- ◆期日・対象地区
4月25日(木)湯田・吉敷・平川・大歳
4月26日(金)大殿・白石・仁保・小鯖・大内・宮野
- ◆受付時間 午後1時～2時
- ◆対象 平成6年10月生まれの幼児

- 料金 無料(母子健康手帳と事前に送付した健診票を持参してください)
- 問い合わせ 市健康増進課(保健センター ☎21-2666)へ

子宮がん集団検診

- 対象 30歳以上の市民
- 料金 600円
- ※70歳以上の方、生活保護、市民税非課税世帯(すべての世帯員が市民税を課税されていない場合)の方は無料
- 申し込み 市健康増進課(保健センター ☎21-2666)へ

4月17日(水)	午後1時30分～2時	佐山公民館
4月17日(水)	午後3時～3時30分	山口市農協嘉川支所
4月18日(木)	午後1時30分～2時	鑄銭司公民館
4月18日(木)	午後3時～3時30分	陶公民館
4月19日(金)	午後1時30分～2時	二島公民館
4月19日(金)	午後3時～3時30分	山口南総合センター

催し物とお知らせ

春がきた! ニューメディア科学館

- 日時 4月2日(火)～7日(日)、午前9時～午後5時
- 場所 ニューメディアプラザ山口3階ニューメディア科学館(熊野町1-10)
- 内容 「パソコンで日課表」「伝達指令ゲーム」
- 入場料 無料

4月の休日当番医	外科系		内科系		外科系		内科系	
	7	14	21	28	29	7	14	21
	淵上整形外科	山口22-6644	田原小児科	山口22-3207	小林外科	小郡73-1515	岩崎クリニック	小郡73-0637
	丘病院	山口25-1100	縄田医院	山口22-0149	吉武医院	秋穂84-2330	上郷医院	小郡72-0916
	山口病院	山口22-1191	牧野医院	山口22-0885	林病院	小郡72-0411	小橋クリニック	小郡73-5000
	佐々木外科病院	山口23-8811	本永内科	山口25-7001	共立病院	宇部65-2200	山岸内科	小郡72-2788
	林外科	山口22-0139	神徳内科	山口24-3780	嘉村外科	小郡72-2513	田辺内科	小郡73-3778
	診療時間:午前8時30分～午後5時30分				診療時間:午前9時～午後6時			

■休日夜間急病診療所(糸米二丁目6-6 ☎25-2266) <内科・小児科> 毎日午後7時～10時 <外科> 土曜・日曜・祝日、年末年始、8月15日午後7時～10時 <歯科> 日曜・祝日、年末年始、8月14日～16日午前9時～午後1時 ■休日当番医テレホンサービス ☎23-5000

吉南医師会 土曜夜間在宅当番医 診療時間19時～22時	4月6日	4月13日	4月20日	4月27日
内科系	徳田医院	山口89-2512	河端内科	小郡72-3820
外科系	共立病院	宇部65-2200	林病院	小郡72-0411
			共立病院	宇部65-2200
			三隅外科	小郡72-1003
			上郷医院	小郡72-0916
			同仁病院	宇部65-2130

■市外局番 山口:0839 小郡:0839 宇部:0836 秋穂:0839

■平日夜間の在宅当番医の問い合わせは ☎22-1470(消防本部)へ