

主な内容

本号は12頁です

- 山口市 水の郷に選定
- 南蛮樋と名田島の歴史
- 山口市女性問題懇話会

●発行/山口市役所 〒753 山口市亀山町2-1 ☎0839-22-4111 ●編集/企画財政部広報広聴課 ●印刷/山口印刷工業株式会社

●市民憲章 昭和46年9月1日制定

- 1 自然を大切にし、美しい環境を守りましょう。
- 1 スポーツに親しみ、健康なからだをつくりましょう。
- 1 互いに助け合い、生活を豊かにしましょう。
- 1 きまりを尊び、良い風習を育てましょう。
- 1 郷土を知り、文化財の愛護につとめましょう。

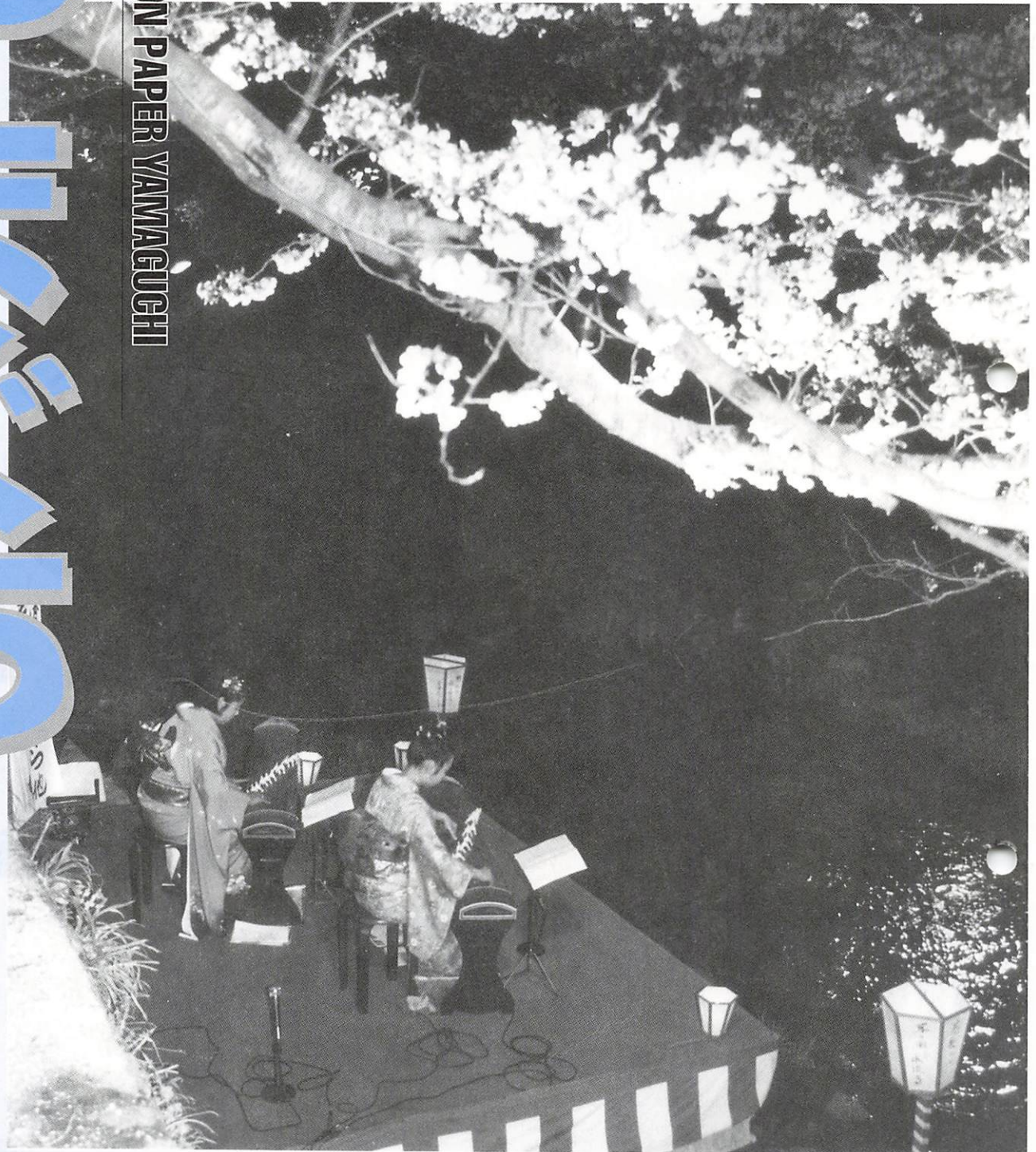

春の夜の 優雅なひととき

例年にない寒い春で市内の桜の花もようやく満開となり始めた4月7日、後河原街灯組合の主催により「箏曲演奏の夕べ」が開催されました。一の坂川の河原に設けられた特設舞台の上では、夜桜のライトアップをバックに、鴻春会（河本喜代子代表）と箏玲会（阪井典子代表）の会員が『日本のうたメドレー』『荒城の月』などを演奏。夜桜見物をかねて訪れた観客も、雅の調べにじっと聞き入っていました。

5/1
1996年 No.1171

■市報やまぐちは再生紙を使用しています。



市の木イチョウ



市の花キク



市の花木キンモクセイ

水と人とまちの

コミュニケーション

—— 山口市 水の郷に選定



樞野川のアユ釣り

ホタルの住みやすい川づくり、咲き並ぶ桜の木々、自然を守るみんなの思い

私たちのふるさとは人と水とまちの優しいつながりが育まれています

平成八年二月、国の選定する「水の郷百選」のひとつに山口市が選ばれました

市報やまぐちでは今回、暮らしにとけこんだ水辺の潤いをお届けします



大内弘世は、京都を模して山口のまちをつくりました。その際、賀茂川に見立てられたのがこの一の坂川。

古来、人々と水が深く結びついていた瑞穂の国・日本。近年、都市化が進み、自然の潤いや、生活と水辺のつながりが薄れてきています。

国土庁は、平成六年度と七年度の二年間で、百七地域の「水の郷」を全国から選定しました。

目的は、地域固有の水をめぐる文化を維持・発展させ、水環境を守り、水をいかしたまちづくりに成果をあげている地域を広く国民に紹介すること。

山口市では、街なかの川辺にホタルが舞い、ほとりの桜

並木に人びとが憩い、住民の皆さんが積極的に環境を保全されるなど、水と人とまちのふれあい等特色となり、二月十三日、市全体が「水の郷」に選ばれました。

認定式は、三月二十二日の「国連水の日」、『よびもどそう 水とのふれあい！ シンポジウム』（東京開催）で行われました。

県内では他に、平成六年度、萩市が認定を受けています。

選定された地域の情報は冊子「水と緑の文化をはぐくむ 水の郷百選」にまとめられ、全国に発信されました。

ホタルと水辺のあゆみ

古くは室町時代、大内弘世は宇治のホタルを川に放し、京から迎えた妻を慰めたとされています。また、旧暦の四月二十日は「ホタルの縁日」とされ、捕獲を行わず、捕っていたホタルも放す風習がありました。



山口に、遠い昔からつづくホタルの舞い。入り乱れて飛び交う光景はホタル合戦と呼ばれ、タイミングを合わせて光るひとつの群れと別の群れが交じり合い、ときには渦を巻くこともあるそうです。昭和十年、この美しい山口ゲンジボタルの発生地（市内各所）が、国の天然記念物に指定されました。

それから三十年後、全国的なホタルの減少を背景に、ゲンジボタルの飼育を県農業試験場が試みました。昭和四十三年から数年間は、一の坂川に幼虫を放流。

当時、水害を防ぐため、一の坂川の兩岸と底をコンクリートと石で固める河川改修が始まりました。周辺地区の皆さんは昔ながらの川を守ろうと結束。地元と市の話合いが続くなか、猛威を振るう台風十九号が、昭和四十六年に山口を襲いました。洪水で川岸も橋も桜もほとんどが損壊。地元の住民たちは惨状を目の当たりにしました。

これがきっかけとなって話し合いは進展。全国的にも珍しかった「ホタル護岸」を施すことになりました。水路に段差をつけ、木の杭を打ち、川を蛇行させることで幼虫の住みやすいゆるやかな流れをつくり、成虫の好むセリやヨモギなどを植え、萩・笠山産の火成岩を配置。昭和四十九年、亀山橋と伊勢橋の間にホタル護岸が完成しました。

一の坂川の環境保全に力を注がれている兼重保さんは「治水か環境という二者択一ではなく、両方の調和のとれた護岸になったとい

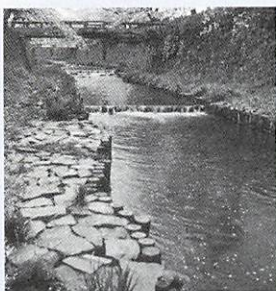

ホタル護岸 一の坂川



アノの放流 仁保川

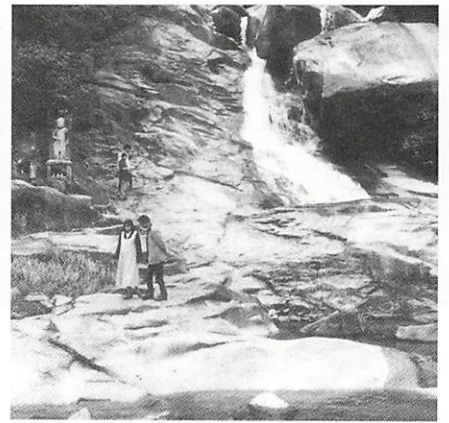

小鱈の鳴滝

みずみずしい暮らし・・・

一の坂川多目的広場の利用について

下後河原のクリエイティブ・スペース赤れんが近くに多目的広場を整備しました。広場を占用使用する場合には、許可が必要です。近隣に迷惑を及ぼすおそれのあるもの、営利を目的とするものなど、使用に制限のある場合があります。問い合わせ 市都市計画課 ☎22-4111内線2645

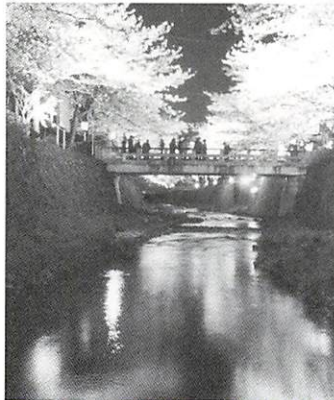

ライトアップされた一の坂川の桜

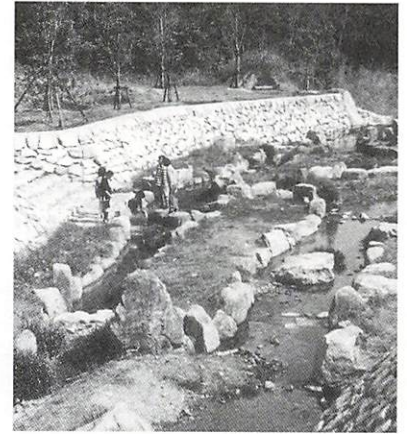

木戸公園 糸米川

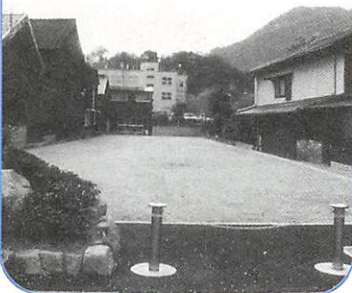

梅の木川 滬上中前



長沢池

うことが感慨深いですね。要望を聞き入れてもらったことへのお返しの意味も含めて、川をきれいにするといい気持ちがある地域には定着しています」と当時を振り返りながら話されます。昭和五十二年には、「天然記念物山口ゲンジボタル発生地保存管理基本計画」を市が策定。ホタルを守るための方針が示されました。そして、河川の汚染が進んできた昭和五十八年、宮野小学校がゲンジボタルの飼育を開始。十月、第一回の放流の集いが地区の皆さんとともに実施されました。この年には一の坂ダムも完成しています。水はたくわえられ、洪水や濁水などから人々とホタルは守られました。大殿小学校では昭和六十二年から飼育を始め、一万七千匹を一の坂川に放流。ホタル護岸は同年、建設省の「手づくり郷土賞」に輝きました。二年後には、大殿と宮野のホタルの飛び交う一帯が「ふるさといきもの里」として環境庁より認定されています。子どもたちを中心にホタルは育てられ、平成三年、より地域ぐるみで取り組もうと、地区住民・学校・行政の一体となった大殿ホタルを守る会が結成されました。同じ年には山口ふるさと伝承総合センターがオープン。温度の変化が比較的少ない土蔵や井戸水が利用され、大殿のゲンジボタルの飼育拠点となりました。また、鑄銭司の中原辰彦さんは、ゲンジボタルと合わせてヘイケボタルの飼育に二年前から挑戦。昨年の十月、地区の小川や県セミナーパークの池に放されています。私たちのまちではホタルの保護をはじめ、川などの清掃を行ったり、排水をきれいにしたりとたくさんの方々が環境保全に取り組まれています。現在では、一の坂川のほか宮野上の杖坂川、吉敷川の蛍見橋上流にもホタル護岸が整備されました。もうすぐ初夏、一人ひとりのホタルへの思いが、一つひとつの淡い灯となり、ふるさとの水辺を彩ります。



大殿・宮野・仁保でホタルにまつわるイベントが開催されています。写真は宮野。

幼虫の放流 一の坂川



遺跡が語る名田島の歴史 「周防灘干拓遺跡」が 国の史跡に指定

国の史跡に指定

南蛮樋とは？

名田島地区にある「名田島新開作南蛮樋」と小野田市の「高泊開作浜五挺唐樋」から成る、「周防灘干拓遺跡」が、このたび国の史跡に指定されました。

これは、一九九三年に文化財保護審議会が出した国史跡指定の答申を受けたもので、県内では三十八件目になります。

名田島の南蛮樋が、国の史跡に指定され、保存されることは、名田島地区の成り立ちを知る上で、非常に意義深いといえます。

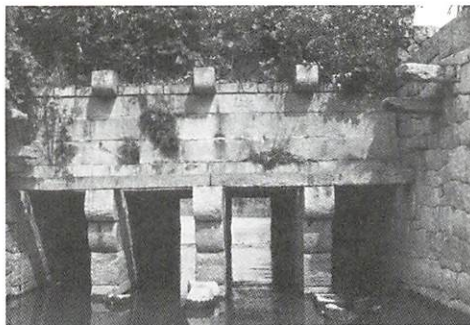

南蛮樋の樋門

名田島地区では農業が主要な産業であり、海水が浸入してくれば、作物が大きな被害を受けることになります。そこで、南蛮樋のような樋門を設けて、海水の浸入を防ぐことが必要不可欠だったのです。南蛮樋は名田島地区の人々の生活を支えていたと言えるでしょう。

「名田島の歴史は 干拓の歴史」

東開作・西開作・新開作など名田島地区には「開作」という名前のつく地名がたくさんあります。開作とは、今でいう干拓のことです。これらは干拓によって作られた土地であることを表しています。

長州藩主であった毛利氏は、



名田島新開作南蛮樋（全景）

藩の苦しい財政を立て直すため、新田開発を積極的に進めました。その中で瀬戸内海の干拓に注目し、各地で開発を行いました。これを背景に名田島の開作も形成されていき

ました。現在の名田島は平野部の大部分が、干潟を埋め立てた干拓（開作）によって成り立っています。「名田島の歴史は干拓の歴史」と言われるほど、干拓とは切っても切れない関係にあります。では、どのようにして現在の名田島ができたあがったのでしょうか。

・長妻開作

寛永三年（一六二六年）に、

榎野川河口の干潟を水田化するために埋め立てられたものです。この部分は、長妻という長州藩士によって開作されたことから、長妻開作と呼ばれています。

・慶三開作

慶安三年（一六五〇年）に開作されたので、慶三開作と呼ばれています。

・元禄開作（東開作・西開作）

元禄三年（一六九〇年）に干拓されました。現在ではこれを二つにわけて、東開作・西開作と呼んでいます。安永開作（新開作）安永三年（一七七四年）に

埋め立てたものです。長州藩時代の開作としては最後のものになるので、一般には新開作と呼ばれています。この新開作の一番南側にある排水用の樋門が、名田島南蛮樋です。

・昭和開作

大正十一年（一九二二年）に山口県営として着手、昭和五年に完成。榎野川両岸における開作としては、最大のものです。

昭和開作の完成とともに、海に接していた新開作の堤防と南蛮樋は使われなくなりましたが、現在までそのまま保存されています。そして、その陰には名田島の人々の郷土を思う気持ちがあったのです。地元の人々は昔から低い標高と高い地下水位に悩まされてきました。大雨が降ればすぐ地面に水が浮いてしまうような、非常に悪い水はけ。その水はけを良くするために南蛮樋を取り壊そうという話もありました。

5日 第23回青空天国いこいの広場（維新公園）

9日 ボランティア日本語教師養成講座開講式（サンフレッシュ山口）

11日 平成8年度春季清掃月間（市内全域）／6月9日

12日 「歩き・み・ふれる歴史の道」萩往還大会（萩市、旭村、萩往還道）

15日 こどもの読書感想画展（児童文化センター）／22日

17日 第25回老人クラブ健康増進ゲートボール大会（維新公園第一球技場）

19日 全国一斉ウオーケラリー山口県大会（児童文化センター）

21日 山口市シルバー人材センター入会説明会（山口しあわせプラザ）

23日 1歳6か月児健康診査（保健センター）／24日

▽パーシー・フェイリス・オーケストラ山口公演（市民会館大ホール）

24日 世界男子バレーボールリーグ（スポーツ文化センター）／26日

26日 第24回山口市中小企業勤労者スポーツ大会（山口南総合センター）

29日 鯉の放流（榎野川運動公園）

の
こよみ



ひとひと 男と女が 共に参画する やまぐち

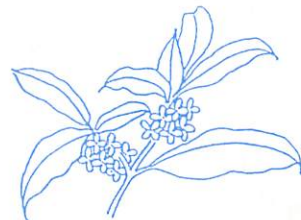

山口市女性問題懇話会

三月二十九日、山口市女性問題懇話会から建議書「男女共同参画社会の実現をめざして」が佐内市長に提出されました。男女が家庭や社会のあらゆる分野での活動において平等に参画することができるような「男女共同参画社会」の実現と、高齢社会に伴う市民生活への条件整備の二点が建議されています。

山口市女性問題懇話会は昭和五十六年に設置され、二任期で山口市における女性問題について幅広く検討を重ねてこられ、今回第七期委員が任務を終了されました。

建議書では、男女共同参画社会の実現には固定化された性別役割分担意識を早急、積極的に取り除くことが重要で、市行政においても、さらなる取り組みを願うこと、また、高齢社会への対応としては保健・福祉・医療の連携を図るため「福祉110番」のような相談窓口の一本化が急務とされています。

徳本黎子座長は「昭和五十八年に具申した『第一次山口市婦人行動計画』は男女間の差別の撤廃が大きなテーマでした。それから約十年後の平成四年『第二次行動計画』ともいえる『山口市女性プランⅡ』では男女平等を実効あるものにするため男女共同参画型社会を提唱しました。また、昭和六十年『高齢化社会に向かって』の具申以来、高齢化の問題が時代の大きなテーマになりました」と懇話会の活動の流れを話されました。



建議書を手渡す徳本座長

山口市女性問題懇話会が十四年間の活動の中で具申されてきた主なものは次のとおりです。

- ☆地域にねざす家庭教育学習の充実
- ☆児童保育所の増設
- ☆保健婦の増員
- ☆特別養護老人ホームの建設
- ☆「働く婦人の家」の設立
- ☆地域ボランティアの充実
- ☆女性管理職の登用
- ☆地区老人クラブ育成
- ☆保健センター設立
- ☆山口ファミリー・サポート・センターの設立
- ☆緊急対応のための福祉行政窓口の一本化
- 各種審議会・委員会への女性の登用
- 育児休業中の有給化促進(☆は実現したものです)

「山口市女性プランⅡ」からのメッセージ

男女共同参画社会を提唱した「山口市女性プランⅡ」の具体的推進方策を七つの項目にまとめてあります。項目の下の質問を男女共同参画社会を考えるきっかけにしてください。

1 男女の平等や協力について考えましょう

- Q1 つい「女だから・・・。男だから・・・」と言っていないですか。
- Q2 夫は家事や買物を気軽に分担することができますか。

2 あらゆる分野に男女が責任を持って参加しましょう

- Q3 審議会や委員会などの方針決定の場は、ほとんど男性ではありませんか。
- Q4 子供会やPTAの活動は、ほとんど女性ではありませんか。

3 働きやすい条件や環境をととのえましょう

- Q5 家族みんなの協力で、育児・老人介護などがされていますか。
- Q6 女性ということで、就労・賃金などに不当な扱いを受けていませんか。
- Q7 女性も男性も、育児・介護休業制度を気軽に利用することができますか。

4 母性を尊重し健康な生活をしましょう

- Q8 安心して子供が生まれますか。
- Q9 育児・家事・仕事で過労になっていませんか。

5 子育ての環境をととのえましょう

- Q10 地域の中で育児について相談したり、支えてくれる人がいますか。
- Q11 山口ファミリー・サポート・センターを知っていますか。

6 安心して老後を過ごせるよう努めましょう

- Q12 老後の生活設計はできていますか。
- Q13 これからの人生を互いに助け合う仲間がありますか。

7 心豊かに暮らす環境をととのえましょう

- Q14 生涯学習に取り組んでいますか。
- Q15 家族みんなで環境問題(水・ゴミなど)を話したり考えたりしたことがありますか。

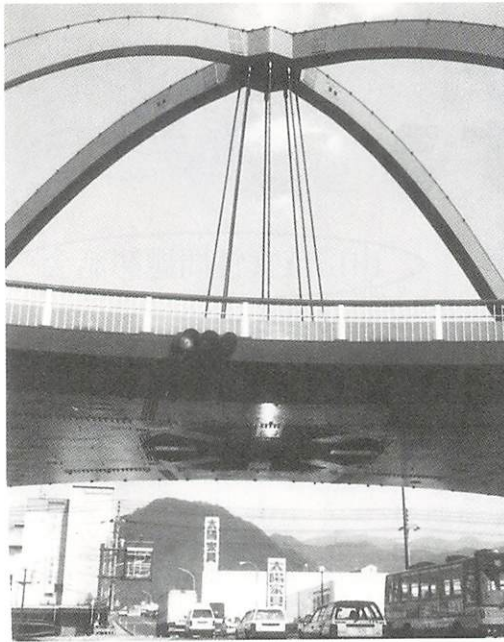

山口の新名所 プリンセスロード開通

主要県道山口防府線と同山口小郡秋穂線の交差点（宮島町）にアーチ型歩道橋が完成し、4月5日、開通式が行われました。5か所の昇降口はゆるやかなスロープ、すべりにくいゴムチップの舗装、橋の上はベンチも置かれた中央憩いの広場になっています。

式典で佐内市長は「交通安全とともに、山口のランドマークとして鰐石の重ね岩や夏のホタルとあわせて新名所になります」とお礼を述べました。事業主体は山口県、事業費約14億円。

また、橋の愛称は「プリンセスロード」に決定。「姫山が見えることと中央高生からイメージしました」と名付け親の加藤真里さん（中央高3年、大内御堀）。山口県が公募した339点の応募作から選ばれたものです。



満開の桜のしたで楽しいひととき

春らんまんの4月11日、山口介護者の会（住田順子会長）主催の花見が維新公園でありました。昨年に続き2回目。車いすに乗ったお年寄りや家族など32人が満開の桜の下で自己紹介をし、歌を歌ったり、ゲームに興じ楽しいひとときを過ごしました。この花見会には市内4つの在宅介護支援センターの職員も参加して、車いすのお年寄りをいたわっていました。



バレーボールで日韓親善
日韓親善バレーボール大会（九人制）が、四月六日県スポーツ文化センターで行われました。来日した韓国「LG電子排球CLUB」が地元の実業団チームと対戦。大会は三セットマッチのトーナメント戦。決勝戦は一回戦で山口クラブを破ったLG電子と富士通の対戦となり富士通が優勝しました。

みんなの力で きれいな川を 仁保でアユの放流

「第6回 美しい環境づくり アユの放流」が、仁保自治会、仁保青少年健全育成地区民会議、仁保公民館の主催により仁保新橋付近で行われました。樫野川漁業協同組合などの協力を得て、仁保幼稚園児と仁保小学校児童ら計151人が5000匹の稚アユを放流。当日、あいさつをされた児童代表の作文を紹介します。

「あゆのほうりゅう 3年 丸山秀貴」
ほくがあゆのほうりゅうをするのは、今年で、4回目です。あゆは、うつくしい川にそだつと聞いています。ほくの家付近にもこの仁保川があります。はしの上からよく泳いでいる魚たちを見ます。ほくののがしたあゆがおよいでいるのかな と思って見えています。

この川をもっときれいな川にするために、地区の人たちはお金を出し合ってしょうかそうというきかいを買ったと、家の人から聞きました。しょうかそうというきかいは、きたない水をきれいな水に、かえてくれるきかいだそうです。（中略）ほくたちがながす、手をあらった時のきたない水や、そうじをした時のきたない水、なんかが川をよごす。てきみたいなものです。だからきれいにするためにごみとかをすてたりしない川にしたいです。



春の交通安全健民運動

市内でもさまざまなキャンペーン

交通安全知識を普及し、交通安全に対する意識を高めてもらうと四月六日から十五日までの十日間、全国一斉に「春の交通安全健民運動」が実施されました。

山口市でも、交通安全街頭キャンペーンや「高齢者とヤングドライバーとの安全運転競技会」などさまざまなキャンペーンが繰り広げられました。

（写真上）初日の六日に行われた「山口交通安全コンサート」（維新百年記念公園野外音楽堂）には約八百人のお客さんが集まりました。（写真下）十一日には佐内市長や関係機関・団体代表者などが商店街でチラシ、ティッシュ、ガムなどを通行する人に配って交通安全を呼び掛けました。



大きくなってよ アユ4000匹を放流

4月5日、宮野の川をきれいにする会（田辺義生会長）は宮野の榎野川にかかる中恋路橋などに稚アユを放流しました。上・中恋路、上・下折本の四つの子ども会から約120人が参加、榎野川漁協から提供された4000匹を4か所に放しました。子どもたちは「楽しかった。元気に泳いでいくって大きくなってほしい」と話していました。



「楽しかった。元気に泳いでいくって大きくなってほしい」と話していました。

モニター短信

湯田温泉まつりに参加して

四月六日、湯田温泉まつりの「湯田温泉総おどり」に参加しました。

私たちのグループは、世界九か国の民族衣装を身に付け、踊りも特訓に特訓を重ねて、当日はともさらびやかに踊りくりました。手足の動きも全員の息がぴったりで「優勝まちがいなし！」と勝手に思いこんでいたのに、あいの雨で衣装はびしょ、びしょ。踊りも中断……。けれど

功績をたたえ地元に歌碑

財団法人県教育会の最高顧問松永祥甫先生の功績をたたえる顕彰碑が銭司の自宅近くの広場に完成、4月15日除幕式が行われました。歌碑は松永さんが昨年6月まで会長をつとめていた同会の有志などが退任を記念して計画。太田恭次副会長（当時）が作った功績をたたえた送別の歌が刻まれています。歌碑は縦約95cm、横約105cmの黒御影石を自然石にはめこんだものです。

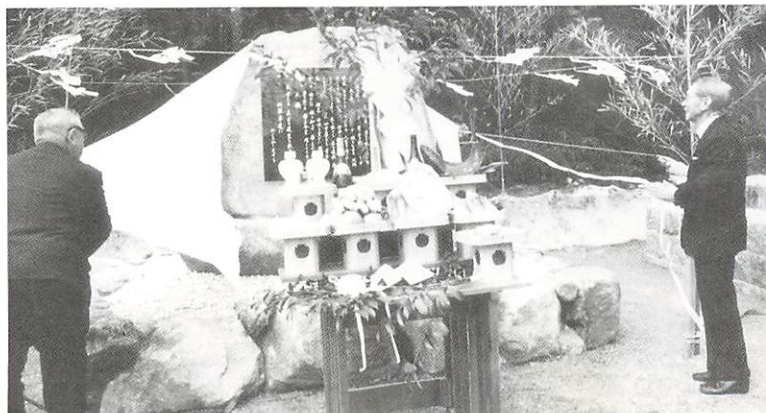

も、とても楽しいひとときを過ごせました。グループ名は「湯田温泉おむにばす」乗り合いバスという意味です。民族衣装を着た私たちは世界中の人々。そして、お祭りを見に来た人たちもどんどん参加できるようにと、その名を考えました。「湯田温泉まつり」ももっとみんなで参加してにぎやかにしたいものです。

湯田地区広報広聴モニター
内山久美子さん





4月20日、行われたコンサートpart3

仲間同志で がんばっています

音楽をつうじて
人とふれあうのが
うれしい

「うたのポケット」(事務局・中野寿子さん)は、昭和五十六年の国際障害者年にちなみ山田生や福祉関係の音楽の好きな人たちが集まり結成されたアマチュアバンドです。現在会員は約十五人。

年一回県内全域から詩を募集し、それに曲をつけて演奏会を行う「うたのポケットコンサート」や福祉施設への訪問、イベントへの参加など、年十回以上の演奏をしています。

中野さんは「募集した詩にオリジナルの作曲をし、演奏するのは県内でも自分たちのグループだけでは...。また音楽をつうじて人との交流ができ、友人がたくさん増えるのが一番うれしい」と笑顔で話されました。

毎年寄せられている百篇前後の詩のほとんどに曲をつけ、その中から二十の演奏曲目が決まります。曲をつけるのに時間がかかります。また、このテープを聞くのもほとんど一日がかり、大変な作業だそうです。でもこれがまた楽しみでもあるようです。

今年三月二十三日には湯田の喫茶店で「いつぞ春このさい春・やっつてしまおう春!元気が出るコンサートPart2」を、また四月二十日には「Part3」をC・S赤れん



「うたのポケットコンサート'96

- とき 10月27日(日)午後1時~
- ところ ニューメディアプラザ山口
- 主催 「うたのポケットコンサート」実行委員会

がで聞き好評でした。ちなみに「Part1」は十年前に開いたとか...

「うたのポケットコンサート'96」の実行委員長井上茂穂さんは「小学生からお年寄りまで幅広い人からの応募があり、音楽をつうじていろんな人に集まってもらうことで山口のまちが少しでも楽しい雰囲気になれるといいな」と話しておられました。

毎週火曜日午後八時から例会を市ボランティアセンターで開き、コンサートの選曲や練習をしたりと大忙し。時には音楽談義に花が咲くこともあるそうです。音楽に興味のある方はぜひのぞいてみてください。

中野さんは、イラストやマンガを書く名人。毎回の「うたのポケットコンサート」のポスターやプログラムのイラストを心なごむタッチで描き、マンガ本や福祉関係のイラスト集もだしておられます。

●「うたのポケット」については事務局中野寿子さん(☎25-7294)へお問い合わせください。

外国人と一緒に作りました 国際交流くらぶ 外国人のための暮らしのガイドブック YAMAGUCHI ここがいい!



山口市の主婦を中心にした英会話のグループ「国際交流くらぶ」の皆さんが、外国人向けガイドブック「YAMAGUCHI ここがいい!」を発行しました。飲食店、生活用品販売店から美容院や公園など生活情報満載のガイドブックは二百五十部作られ、山口大学、山口県立大学、公民館などのほか外国人の希望者にも無料で配布されます。

「国際交流くらぶ」は五年前に発足。英語を学ぶことをとおして外国人に接することが多くなりました。メンバーそれぞれの海外旅行や海外生活体験から、「山口市に住む外国人が少しでも安心して生活できるように自分たちに何

かできることないかな」と考えたことがガイドブックの作製のきっかけです。

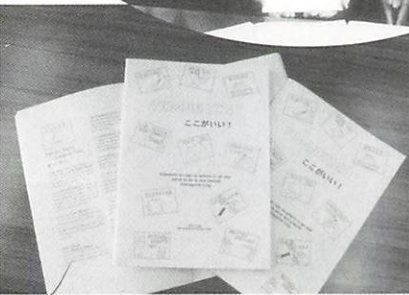

●「YAMAGUCHI ここがいい!」についての問い合わせは、「国際交流くらぶ」事務局 榎本みわこさん(☎24-9219)まで

「隣の奥さんと交換しあっているような情報を教えてあげたい」と隣人感覚を大切にしたい編集。留学生へのアンケートや聞き取り調査も実施されました。「食用油と洗剤を間違えて買って、炒めものを作ってたら泡がでた」という話も。



消費生活アドバイザーの島添美葉子さんの協力も得て、外国人に山口市の生活を楽しんでもらえるような本ができました。

「国際交流くらぶ」は山口市が発行した外国人向けの生活情報ハンドブックの編集にも協力されています。



お手伝いします 路地の再生

山口市角地買取り事業を開始

私たちの身近にある生活道路は、快適な住環境を確保し、災害時の安全性を高めるうえで重要な役割を持っています。しかし、山口市内には狭い道路、路地が数多くあり、「家用車の進入が困難で不便」、「緊急車両の進入、活動が困難」、そして「建物の新築、また増改築が困難」などの問題をかかえています。建築基準法では、都市計画区域内にある建築物の敷地は、幅員四メートル以上の道路に二メートル以上接していなければなりません。従って四メートル未満の道路に接する土地に建築物を建てるときには、この道路の中心線から二メートルの範囲内にある敷地の部分を道路としなければなりません。

みなさんの身近にある生活道路は、地域共通の財産です。市では、住民のみなさんのこ

拡幅整備について

狭い道路を、買取り（角地）・寄附より幅員4m以上の道路に拡幅整備します。

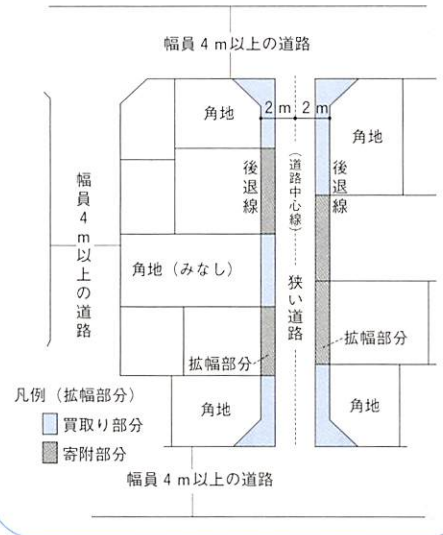

理解とご協力により、狭い道路を幅員四メートル以上に拡幅整備し、安全で快適なまちづくりを推進するため「山口市角地買取り事業」を設けました。

制度の概要

狭い道路に接する敷地の土地所有者等全員が道路拡幅について合意した場合、その道路のみに接する拡幅部分の土

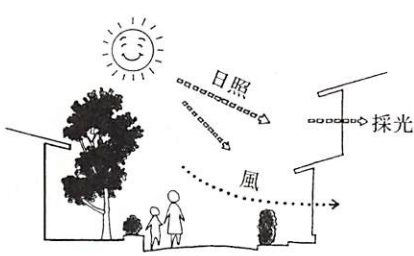

道路拡幅により快適な生活空間に変わります

- 一、対象区域 山口市内全域
- 二、対象要件
 - ①三以上のそれぞれ異なる地権者が所有する宅地が連続する道路であること
 - ②道路を拡幅することについて土地所有者等全員が合意しているもの。
- 〇山口市角地買取り事業の詳細については、市建築指導課（☎22-4111）へお問い合わせください。

市では、生け垣を設置する人に対して補助金を交付する「山口市みどりの生活通り推進事業」を創設しています。皆様のご利用をお待ちしています。

みどりの生活通り

補助金制度をご利用ください

③市長が特に必要があると認める道路に面する部分にある工作物の撤去

生け垣の要件

補助金交付の対象となる生け垣は、次の要件を備えていなければなりません。

補助金交付の対象

1 都市計画区域内で、次のいずれかの道路に面する部分に設置する延長が五メートル以上の生け垣

①建築協定区域、緑化協定区域、地区計画の区域および景観形成地区の幅員四メートル以上の道路

②幅員四メートル以上の通学路等、市長が特に必要と認める道路

③幅員四メートル未満の狭い道路で拡幅（道路の中心線から水平距離二メートルの後退。ただし、川、がけ等）に沿う場合は、これらの側の境界線から水平距離四メートルの後退）されるもの

2 工作物の撤去等の工事

①①の①または②の土地で、生け垣設置のための工作物の撤去（門、塀など）

②狭い道路を拡幅するための工作物の撤去および移転

補助金額

1 生け垣設置の場合

一メートル当たりの設置費用（限度額三千五百円）に生け垣の長さを乗じて得た額（限度額五万円）

2 工作物の撤去等の場合

当該工事に係る費用の三分の一の額（限度額十万円）

※問い合わせ 市建築指導課（☎22-4111）へ

平成六年度山口市決算

湯田公民館の新築など

歳出合計三億八千二百〇〇余万円

平成六年度は、二十一世紀を展望した「第四次山口市総合計画」に基づいて、その基本理念である「自然と文化をはぐくみ躍動する中核都市やまぐち」の実現に向け、施策を展開しました。

一般会計

当初予算三八四億円でスタートした平成六年度予算は、歳入三八一億八三五九万円、

歳出三億七千二百八十二万三千元となり、差し引き九億八千六百万円の黒字となりました。

歳入

歳入は、三八一億八千三五九万円で、前年度に比べ、二・七%の減少となりましたが、これは、市税が三・五%(五億九千九百九十九万円)減少したのをはじめ、地方交付税、国庫支出金、繰入金の減少が主な要因です。

歳出

このほか、公園、公共下水道、住宅などの整備や、社会福祉の充実のため、在

歳出は、三億七千二百八十二万三千元で、前年度に比べ、三・三%の減少となりました。

主な事業は、山口市スポーツの森・西京スタジアムが完成したのをはじめ、大殿小、興進小、宮野中、川西中、大殿中学校の増築、ファミリー・サポーター・センターの業務開始、湯田公民館の新築などがあげられます。

一般会計決算概要		
歳入		(万円)
市税	163億7,216	
地方譲与税	9億9,739	
利子割交付金	6億5,672	
ゴルフ場利用税交付金	6,019	
特別地方消費税交付金	4,003	
自動車取得税交付金	3億4,867	
国有提供施設等所在	2,280	
市町村助成交付金	53億9,634	
地方交付税	2,571	
交通安全対策特別交付金	5億 554	
分担金および負担金	4億9,409	
使用料および手数料	37億7,181	
国庫支出金	18億5,289	
県支出金	2億7,456	
財産収入	1,337	
寄附入金	2億4,865	
繰入金	3億4,876	
繰越収入	12億3,131	
諸市債	55億2,260	
合 計	381億8,359	
歳出		(万円)
会議費	3億3,406	
総務費	48億1,909	
民生費	64億7,283	
衛生費	32億7,535	
労働費	2億4,360	
農林水産業費	18億5,893	
工業費	12億 435	
土木費	58億6,609	
消防費	9億5,556	
教育費	77億9,665	
災害復旧費	3億 578	
公債費	38億5,044	
諸支出金	3億0,000	
合 計	372億8,273	

特別会計決算概要

会計区分	歳入(万円)	歳出(万円)
国民健康保険	68億1,958	61億9,736
老人保健	105億4,691	106億4,318
同和対策資金貸付	1億6,866	1億5,654
食肉センター	1,760	1,760
下水道	48億9,421	48億9,421
土地取得	5,751	5,751
駐車場	3,750	3,723
農業集落排水	6億6,166	6億5,161
特別林野	2,979	2,571
合 計	232億3,342	226億8,095

5月11日～6月9日は「春季清掃月間」です

五月十一日(土)～六月九日(日)は、衛生的で健康的な市民生活をおくるための「春季清掃月間」です。この期間中、住宅周辺の清掃や衛生害虫(ゴキブリ、ネズミなど)の発生源の除去などに、町内会や班で取り組んでいただきますようお願いいたします。

重点実施事項

- ① 町内の清掃および衛生害虫の発生源の除去
 - ② 下水路・排水溝・小川などの溝さらえ
 - ③ 空き地や池、沼、海岸など人の集まる場所の清掃
- ※汚泥と草木は処分する場所が違いますので、別々に集めてください。汚泥と草木が混ざっていると収集できないことがあります。

汚泥等の除去・運搬

溝そうじや草刈りで出た汚泥や草木は、五月十三日(月)から市が除去・運搬します(土・日曜日を除く)。作業実施後は、所定の申込

問い合わせ

市生活環境課環境衛生担当
 TEL 22141111
 内線 2433・2431
 FAX 2214464

書に集めた場所を記入のうえ、最寄りの出張所または市生活環境課へ提出してください。なお、今年度から混雑を避けるためファックスを設置しましたので、ご利用ください。※作業実施日が重なり、除去・運搬が遅れることがあります。通行などの妨げにならない場所に集めてください。



催し物とお知らせ

排水設備工事責任技術者試験

- 期日 受験講習会 7月6日(土)
排水設備工事責任技術者試験 8月4日(日)
- 場所 山口県セミナーパーク
- 申し込み 5月13日～22日の間に市下水道管理課(☎22-4111)へ

パーシー・フェイスオーケストラ

- 日時 5月23日(木)午後6時30分開演
- 場所 市民会館大ホール
- 曲目 ムーン・リバー、ゴッド・ファーザー愛のテーマなど
- 入場料 S席5,000円 A席4,000円(税込み)
- 問い合わせ 市民会館(☎23-1000)へ

募集コーナー

母と子のあそびの会 ノタンクラブ

- 日時 6月～平成9年3月までの毎週木・金曜日、午前10時30分～11時30分
- 場所 市児童館
- 対象 平成4年4月～平成5年3月生まれの在宅幼児とその母親(必ず母子で参加できる方)
- 募集人員 30組(多数の場合は抽選)
- 会費 2,500円
- 内容 わらべうた・手あそび・絵画制作・戸外運動あそびなど
- 申し込み 5月14日～17日までに市児童館備え付けの用紙で同館(下堅小路254☎28-8656)へ(印鑑を持参してください)

河川愛護の標語募集

- 作品 河川や海岸について日頃から感じていること、イメージできることを標語にしたもので未発表のもの
- 応募締切 5月24日(消印有効)
- 応募方法 官製はがきに作品・住所・氏名・年齢・性別・職業(勤務先または学校名・学年)・電話番号を記入
- 応募先 県土木建築部河川課水政係(滝町1-1☎33-3770)へ

緑化教室(松の剪定)

- 日時 5月25日(土)午後1時～4時
- 場所 維新百年記念公園野外音楽堂
- 内容 松の整枝剪定について(みどり摘み)
- 講師 椿 泰秀・(財)日本造園修景協会山口県支部支部長、多々良孝一・山口市造園協会会長ほか
- 募集人員 50人(先着順)
- 参加料 500円
- 申し込み 5月1日～10日の間に電話で住所・氏名・年齢・電話番号を(財)山口県公園協会(☎22-2754)へ
- ※剪定作業のできる服装で、剪定はさみを持参してください

新緑と野鳥をたずねる会

- 日時 5月12日(日)午前8時30分～正午
- 受付時間・場所 午前8時～8時30分・国立山口徳地少年自然の家
- 内容 バードウォッチングや自然観察など
- 問い合わせ 山口県防府林業事務所(☎0835-22-1071)または県自然保護課(☎33-3055)へ
- ※ハイキングができる服装で、双眼鏡・図鑑などを持参してください
- ※雨天の場合は、国立山口徳地少年自然の家で行います

国家公務員採用試験

- 職種 国家公務員I種・II種、国税専門官、労働基準監督官、法務教官
- 受付期間 5月7日～14日
- 問い合わせ 人事院中国事務局第二課試験係(広島市中区上八丁堀6-30☎082-228-1183)へ

絵画教室

- 期間 6月～平成9年3月(8月は休講)
- 対象 市内の小学1～4年生
- 日時
 - ・1年A教室 毎月第1・2金曜日、午後3時30分～5時
 - ・1年B教室 毎月第1・2木曜日、午後3時30分～5時
 - ・2年教室 毎月第1・2水曜日、午後3時30分～5時
 - ・3・4年教室 毎月第2・4土曜日、午後2時30分～4時
- 場所 市児童文化センター
- 募集人員 各教室30人(先着順)
- 材料費 2,000円(全期間分)
- 申し込み 5月7日～14日の月曜日を除く午前9時～午後5時の間に、市児童文化センター備え付けの申し込み書で、直接同センター(湯田温泉五丁目2-13☎22-4285)へ
- ※材料、用具等は、センターで用意します

自衛隊幹部候補生採用試験

- 試験種目 一般および技術
- 受験資格
 - 22歳以上26歳未満の者で、大学院修士課程修了者(海上技術幹部候補生志願者は理工学課程修了者に限る)
- 受付期間 5月24日まで
- 問い合わせ 自衛隊山口募集案内所(☎25-8231)または市役所市民課(☎22-4111)へ

平成8年度春季農作業標準賃金

作業種別	単位	賃金 (基本料金)	備考
耕起 (荒起こしから代かきまで)	10アール	(円) 23,000	○ほ場一枚の面積が30アール以上の場合、10アールあたり3,000円引き ○各作業単独の場合 荒起こし・くれ返し・代かき…それぞれ1,000円引き ○5アール～10アール未満…500円増し 5アール未満…1,500円増し 5アール未満各作業単独の場合…500円増し ※湿田・半湿田の場合は、基本料金の1割増以上で双方協議のこと
		荒起こし9,800	
		くれ返し5,400 代かき 7,800	
田植え(機械植え) (施肥機械植え)	10アール	11,000 13,000	ほ場一枚の面積が30アール以上の場合1,000円引き、5アール以下の場合700円増し
病虫害防除	10アール	2,200 3,300	ナイアガラ防除 多頭噴口防除
耕うん作業(畑) (転作水田)	10アール	12,800 15,000	荒起こしから畦立てまで
賃金	日当	7,200 ～8,200	農繁期における、米・麦作業賃金に限る。 (実働8時間)
		1時間当たり 2,700	
育苗	1箱	540	標準10アールあたり20箱使用
麦刈り (コンバイン)	10アール	16,000 ～19,000	基本料金は栽培様式による。ほ場条件による割り増し料金は基本料金の1割増し以上で別途協議

1.上記の賃金は標準賃金であるため、各地区における土地条件・労働時間などの事情により適宜補正してください。
2.上記の賃金は、食料費などの経費は含まれません。

を は ぐ く む ま ち づ く り に 努 め て い き た い も の で す。

編集後記

▽国土庁が選定している「水の郷百選」(平成七年度)に一の坂川におけるゲンジボタル保護に配慮した河川改修や地元住民の環境保全、水質浄化などへの熱心な取り組みが認められ、全国七十三地域のひとつとして本市が選定されました。▽このように、近年、川や水、みどりをめぐる市民と行政の取り組みが、活発に行われるようになりました。今後とも、水をめぐる歴史や、生活文化を見なおし、水とみどりの文化をはぐくむまちづくりに努めていきたいものです。

健康コーナー

ツベルクリン反応検査・BCG接種

- 日時 ツベルクリン反応…6月18日(火) BCG接種…6月20日(木)
- 受付時間 午後1時30分～2時30分
- 対象者 生後3か月～4歳未満の者で、BCG接種をまだ受けていない者、再検査者
- 対象地区 大殿・白石・湯田・仁保・小鯖・大内・宮野・吉敷・平川・大歳
- 料金 無料(母子健康手帳と体温計を持参してください)
- 問い合わせ 市保健センター(健康増進課 ☎21-2666)へ
- ※予約制になりますので、事前に電話で申し込んでください
- ※以降の接種予定は平成8年度健康づくりカレンダーにまとめて掲載していますので、あわせてご覧ください

1歳6か月児健康診査

- 期日・対象地区
 - ・5月23日(木) 湯田・吉敷・平川・大歳
 - ・5月24日(金) 大殿・白石・仁保・小鯖・大内・宮野
- 受付時間 午後1時～2時
- 場所 市保健センター(糸米二丁目6-6)
- 対象 平成6年11月生まれの幼児
- 料金 無料(母子健康手帳と事前に送付した健診票を持参してください)
- 問い合わせ 市保健センター(健康増進課 ☎21-2666)へ

3歳児健康診査

- 期日・対象地区
 - ・5月15日(水) 湯田・吉敷・平川・大歳
 - ・5月22日(水) 大殿・白石・仁保・小鯖・大内・宮野
- 受付時間 午後1時～1時45分
- 場所 山口環境保健所(葵二丁目5-69)
- 対象 平成5年5月生まれの幼児

健康診査

検査種類	場所	対象者	料金	実施期間
基本健康診査	医指	40歳以上の市民	600円	5月7日(火)～
大腸がん検診	療機	30歳以上の市民	300円	
子宮がん検診	機		600円	5月31日(金)
乳がん検診	関定		400円	

- 受診方法 指定医療機関に直接電話などで申し込み、受診してください。受診の際には必ず事前に送付する受診票(はがき)を持参してください。
- ※指定医療機関など詳しいことは、健康づくりカレンダーでお知らせしています。
- ※70歳以上、生活保護、市民税非課税世帯の人は料金が無料になりますので、検診時に申し出てください。
- 問い合わせ 市保健センター(健康増進課 ☎21-2666)へ

指定医療機関(子宮がん検診)

医療機関名	検診日	受付時間
上田産婦人科	毎週月～土曜日	15:00～17:00
	木曜日休診	
大橋産婦人科	毎週月～土曜日	午前中
熊谷産婦人科	〃月～土曜日	診療時間内
済生会山口総合病院	〃月～木曜日(前もって予約をしてください)	12:00～13:00 10番窓口
綜 山口赤十字病院	毎週月・金曜日	14:00～15:30
小郡第一総合病院	〃火～土曜日(第2・4土曜日を除く)	9:00～11:00
田村産婦人科	毎週月～土曜日	診療時間内
	木曜日休診	
米光産婦人科	毎週月～土曜日	8:30～12:00
	第2・4土曜日休診	

指定医療機関(乳がん検診)

医療機関名	検診日	受付時間
丘 病 院	毎週月～金曜日	診療時間内
	〃 土曜日	午前中
熊谷産婦人科	〃月～土曜日	診療時間内
鴻 城 医 院	〃月・水・金曜日	診療時間内
	〃火・木・土曜日	午前中
国立湯田温泉病院	〃火～金曜日	8:30～11:30
斉藤外科眼科	〃月～金曜日	診療時間内
	〃水・土曜日	午前中
佐々木外科病院 総合健診センター	〃月～土曜日	午前中
柴 田 病 院	〃月～金曜日	診療時間内
	〃 土曜日	午前中
田 村 外 科	〃月～土曜日	診療時間内
		8:30～11:00
林 外 科	〃月～土曜日	13:30～16:00
	〃 木曜日	8:30～11:00
みほりクリニック	〃月～土曜日	診療時間内
山 口 病 院	〃月～土曜日	診療時間内
吉 永 外 科	〃月～土曜日 (火・金曜日をのぞく)	午前中
相 川 医 院	毎週月～金曜日	診療時間内
	〃 木曜日	午前中
阿知須共立病院	〃月～金曜日	診療時間内
	〃 土曜日	午前中
阿知須同仁病院	〃月～土曜日	診療時間内
小郡第一総合病院	〃月～土曜日 (第2・4土曜日をのぞく)	9:00～11:00
小 林 外 科	毎週月～土曜日	診療時間内
林 病 院	〃月～土曜日	診療時間内
	〃 木曜日	午前中
三 隅 外 科	〃月～土曜日	診療時間内
村 田 外 科	〃月～土曜日	診療時間内

と過去未受診者

- 料金 無料(母子健康手帳と事前に送付した健診票を持参してください)
- 問い合わせ 山口環境保健所保健指導班(☎22-5111)へ
- ※当日検尿がありますので、取りにくい方は取ってきてください

心の健康相談

老人精神保健相談

- 日時 5月9日(木)
- 受付時間 午後1時～2時
- 場所 山口環境保健所(葵二丁目5-69)
- 申し込み 山口環境保健所精神保健班(☎22-5111)へ(予約制)

5月の休日当番医	外科系		内科系		外科系		内 科 系			
	診療時間	休診時間	診療時間	休診時間	診療時間	休診時間	診療時間	休診時間		
3	柴田病院	山口27-2800	野瀬内科小児科	山口27-2655	相川医院	山口86-2177	はまもと小児クリニック	小郡73-0616	たむら医院	山口89-4480
4	小田整形外科	山口24-8972	奥田胃腸科内科	山口25-2188	村田外科	小郡72-7100	よしかね内科	小郡73-8181	共立病院	宇部65-2200
5	奥山整形外科	山口23-0022	青山消化器内科	山口23-1577	同仁病院	宇部65-2130	河端内科	小郡72-3820	同仁病院	宇部65-2130
6	内藤クリニック	山口20-5588	田中内科	山口27-5020	同仁病院	宇部65-2130	池田医院	小郡72-1002	同仁病院	宇部65-2130
12	鴻城医院	山口22-0166	藤原内科	山口23-5517	三隅外科	小郡72-1003	林病院	小郡72-0411	徳田医院	山口89-2512
19	斉藤外科眼科	山口24-3550	香川内科	山口21-1700	小林外科	小郡73-1515	岡中内科	小郡72-2325	同仁病院	宇部65-2130
26	坂本整形外科	山口25-5566	おごし医院	山口22-9777	吉武医院	秋穂84-2330	岡 内 科	小郡73-4477	小野医院	秋穂84-2353

診療時間：午前8時30分～午後5時30分

診療時間：午前9時～午後6時

■休日夜間急病診療所(糸米二丁目6-6 ☎25-2266) <内科・小児科> 毎日午後7時～10時 <外科> 土曜・日曜・祝日、年末年始、8月15日午後7時～10時 <歯科> 日曜・祝日、年末年始、8月14日～16日午前9時～午後1時 ■休日当番医テレホンサービス ☎23-5000

吉南医師会 土曜夜間在宅当番医 診療時間19時～22時	5月11日		5月18日		5月25日		
	内科系	山 岸 内 科	小 郡 7 2 - 2 7 8 8	はまもと小児クリニック	小 郡 7 3 - 0 6 1 6	利重クリニック	山 口 8 9 - 2 5 1 5
	外科系	吉 武 医 院	秋 穂 8 4 - 2 3 3 0	相 川 医 院	山 口 8 6 - 2 1 7 7	共 立 病 院	宇 部 6 5 - 2 2 0 0

■市外局番 小郡：0839 宇部：0836 秋穂：0839

■平日夜間の在宅当番医の問い合わせは ☎ 22-1470 (消防本部) へ