

主な内容

本号は12頁です

- 山口・小郡地域広域水道企業団
- 合併処理浄化槽補助金交付
- 献血に行こう！

●発行/山口市役所 〒753 山口市亀山町2-1 ☎0839-22-4111 ●編集/企画財政部広報広聴課 ●印刷/山口印刷工業株式会社

●市民憲章 昭和46年9月1日制定

- 1 自然を大切にし、美しい環境を守りましょう。
- 1 スポーツに親しみ、健康なからだをつくりましょう。
- 1 互いに助け合い、生活を豊かにしましょう。
- 1 きまりを尊び、良い風習を育てましょう。
- 1 郷土を知り、文化財の愛護につとめましょう。

やまぐち



双子ちゃん大集合

7月12日、双子ちゃんとそのお母さんやお父さんたち21組が市保健センターに大集合。この会は、双子を育てた先輩を交えて育児の悩みなどを話し合おうと、市母子保健推進協議会により開催されました。同じ物をあげた方がいい？二人がグズついたときは？外出するときは？などの質問に、先輩がアドバイスをされたり、みんなが情報を交換したり。「こういう会を続けたいですね」とあるお母さん。新しい子育ての輪が広がりそうです。

8/1

1996年 No.1177

■市報やまぐちは再生紙を使用しています。



市の木イチョウ



市の花キク



市の花木キンモクセイ

安全な水を 安定してお届けする

山口・小郡地域広域水道企業団

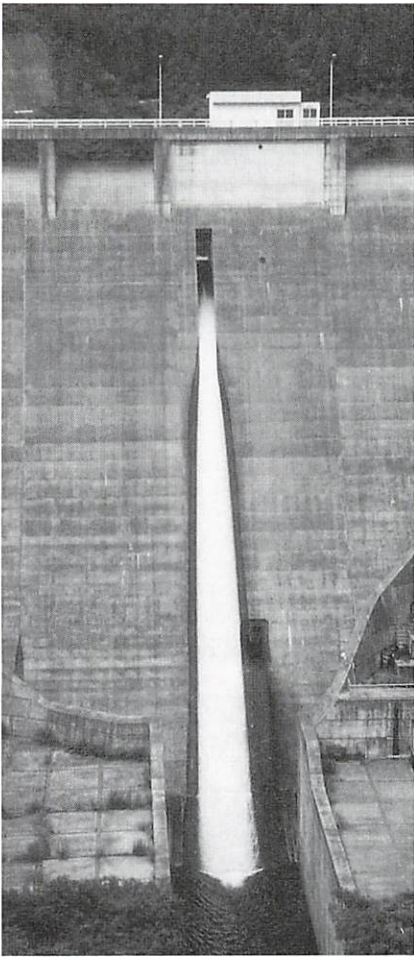

荒谷ダム

昨年一月十七日、阪神・淡路大震災では、都市機能が一瞬にして停止し、多くの人たちが水道のない生活を強いられました。また、毎年のように新聞・テレビ等で深刻な水不足に悩む地域が報道されています。

蛇口をひねれば、いつでも当たり前のように出ている水道水。私たちが誰もがいつでも安全でおいしい水を求めています。

山口市の水道は、水道局の五つの自己水源と山口・小郡地域広域水道企業団からの受水によって安定供給を図るよう計画されています。このことは、山口市の水の約三分の一を供給する山口・小郡地域広域水道企業団と企業団で安全な水がつけられる仕組みを紹介します。

効率的な水源確保をめざして企業団を設立

山口市、小郡町、秋穂町、阿知須町は、独自で水源を確保した場合の設備投資の重複などをさけ、効率的な水源開発をめざすと、昭和五十四年四月、山口・小郡地域広域水道企業団を設立しました。

昭和五十八年に山口市南部と秋穂・阿知須両町へ一部供給を開始。荒谷ダムの建設に共同参加し河川水の取水が可能となった昭和六十三年四月から山口市北部への供給も開始しました。

現在、ダムによる河川水と朝田浄水場の地下水を水源と



して、山口市水道局、山口市・秋穂町水道企業団および阿知須町へ水道用水の供給を行っています。なお、小郡町への供給開始は平成十三年の予定です。

一市三町の安定供給に貢献する企業団の事業

平成八年度の年間総配水量は八一三万四二〇〇m³、一日平均配水量二万二八五m³を見込んでいます。

また、企業団の現在の施設は一日最大約三万二千m³の供給能力を持っており、荒谷ダムから放流された表流水を主な水源としていることから、水不足のない山口市の水道事情に大きく貢献しています。

（企業団の今年度の予算）

予算規模については、用水の供給事業等を行う収益的収支は、収入が一四億四三三万八千円、支出が一三億六四一〇万九千円となっています。また、建設改良事業等を行う資本的収支では、収入が九億六二五八万一千円、支出が一三億一、二二六千円で、収入が支出に対して不足する額三億四八六万三千円は、内部留保資金等で補てんします。

広域水道企業団の水道水の出来るまで

小郡町にある①上郷取水場で樫野川の水（原水）を取り入れ、沈砂池でゴミや砂を取り除きます。原水の水質が悪いときには粉末活性炭を加えて、朝田浄水場に送ります。

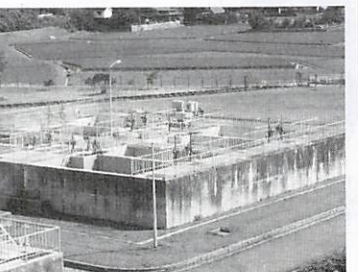

④

混和池では、原水に含まれる細かい浮遊物をフロロック（かたまり）にして除去しやすくなるため、凝集剤（ポリ塩化アルミニウム）を入れてかき混ぜます。そして、②フロロック形成池で、ゆっくり攪拌（かきまぜる）して大きなフロロックをつくり出します。③沈殿池の中で、大きくなったフロロックは底に沈み、④ろ過池では、砂の層にくぐらせることにより、沈殿池で除去できなかった細かいフロロックを除去します。

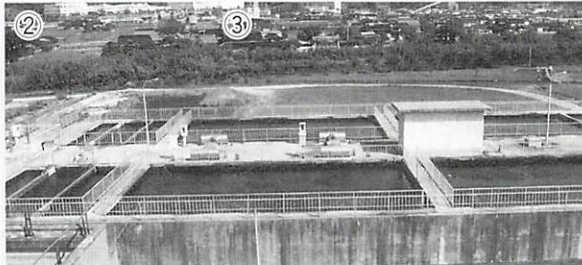

③

ろ過池できれいになった水は、塩素を入れて消毒し安心して飲める水道水にします。



②

浄水池では、できた水道水を貯めておき、配水池の水が少なくなったら、送水ポンプで送ります。



①

このように、企業団の施設は水道水をつくるため、日夜絶え間なく動いています。現在、一市三町で使用している水道水のうち、約三七・七%が広域水道企業団の水でまかなわれています。

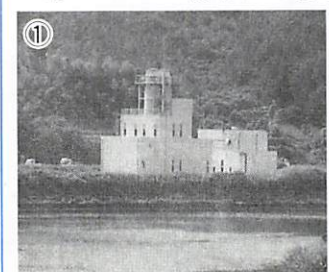

きれいな水で 快適な生活を 山口市合併処理浄化槽 設置整備 補助金交付事業

夏まつ盛り。水の大切さを最も強く感じる季節です。

山口市には、榎野川をはじめとする大小多くの川が流れ、飲用水から水辺のやすらぎまで様々なめぐみを与えています。

今回紹介する山口・小郡地域広域水道企業団も榎野川の水を主な水源としています。また、合併処理浄化槽設置整備事業は、公共下水道・農業集落排水事業とともに山口市の水環境を守る大切な事業と位置付けています。

水を大切に使い、故郷の川をいつまでも美しく守っていくことは、豊かな自然にめぐまれた私たちの使命です。

生活排水を処理する 合併処理浄化槽

- ・生活雑排水 台所の流しや風呂、洗濯などから出る汚れた水
- ・生活排水 生活雑排水にトイレの水を加えたもの

浄化槽には、単独処理浄化槽と合併処理浄化槽の二通りのものがあります。単独処理浄化槽は、し尿のみを処理し生活雑排水はそのまま放流するため、川に流れ出る汚れの量は汲み取り式トイレの家庭よりも増加してしまいます。この単独処理浄化槽をさらに改善したものが合併処理浄化槽で、家庭から出る全ての排水を処理するため、汚れの量は単独処理浄化槽の八分の一、汲み取りの七分の一にまで減らすことができます。

市では、合併処理浄化槽をさらに普及させるため、新し

く設置される方に補助金制度を設けています。

この補助金制度を利用して設置された方に、お話しをうかがいました。

「家を新築するのを機に、合併処理浄化槽を設置することにしました。洗剤の泡や米つぶなどが流れなくなっただけのまわりの溝もきれいになり、環境にも良いのではないでしようか。」

（鑄銭司 松元礼子さん）
「離れた所にあったトイレを近くに作りかえることになり、汲み取りから水洗にしました。見た目もきれいになりましたし、蚊もいなくなりました。この制度は業者の方から聞きましたが、ものすごく助かりました。ありがたいですね。」
（上宇野令 西村久子さん）

補助対象地域

市内全域としますが、次の

- 区域は除きます。
- ① 公共下水道認可区域
 - ② 農業集落排水事業処理決定区域

補助対象者

自己の居住の用に供する専用住宅（延べ床面積の二分の一以上が住居）に合併処理浄化槽を設置する人。ただし次に該当する人は除きます。

- ① 浄化槽法に基づく設置届けの審査または建築基準法に基づく確認を受けていない人
- ② 補助事業の当該年度内に合併処理浄化槽の設置工事を完了することができない人
- ③ 市税を滞納している人

補助金額

人槽	延床面積 (㎡)	補助金額 (円)
5	100未満	309,000
6	100～130未満	463,000
7	130～160未満	463,000
8	160～190未満	824,000
10	190～	824,000

以上の条件を満たし、補助金の交付を受ける場合には、



山口県知事選挙

8月4日

この一票 あすの山口 生む力

の
こよみ

必ず事前の申請が必要になります。合併処理浄化槽を設置した後に申請して補助金が受けられなくなった、ということにならないように、設置する場合には前もってご相談ください。また、自分の地区が補助対象区域かどうか、申請手続きはどうすればいいのかなど、詳しくは市生活環境課、または県知事登録を受けている業者に相談ください。

問い合わせ

市生活環境課環境衛生担当
(☎ 22-4111)

- 1日 リフレッシュスポーツカレッジ「自強術」(サンフレッシュ山口)▽おはなし小箱(児童文化センター)▽市民大講堂「田嶋陽子」(市民会館)
- 2日 おはなし会(児童文化センター)▽水戸黄門(市民会館)
- 6日 山口七夕ちょうちんまつり(市内中心商店街ほか)▽文化財教室(歴史民俗資料館)▽8日
- 9日 第44回学童泳力テスト会(市民プール)
- 10日 児童図書館設立40周年記念第8回図書館まつり(湯田公民館)▽周防大橋花火大会(周防大橋周辺)
- 18日 南部ブロック子ども会球技大会(南部運動広場)
- 22日 1歳6か月児健康診査(保健センター)▽23日 三和児童館夏まつり(ふしの会館)
- 23日 おはなし会(児童文化センター)
- 24日 林業まつり(山口森林ふれあいセンター)
- 25日 こども芸術劇場ヘンゼルとグレーテル(市民会館)
- 26日 第1回山口県央地区高等学校野球大会(西京スタジアム)▽27日
- 30日 市民大講堂「宮本亜門」(市民会館)

みんなで、命のVシュート

献血に行こう!

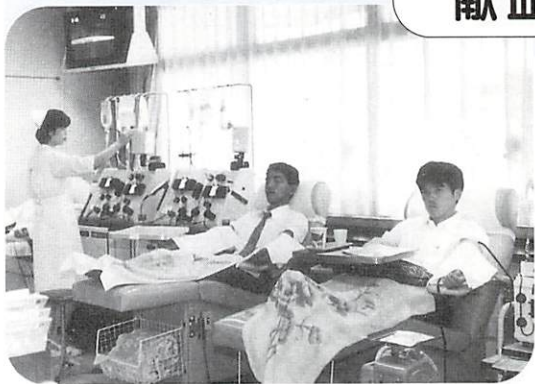

献血は、ほとんどの人ができるボランティアのひとつ。平成七年度、のべ一万二千五百七十八人が山口市で献血を行いました。

輸血を必要とするのは、がんや血液などの病気の治療が九割以上。常に、輸血用血液は求められています。

これらの患者さんやけがをした人に、より安全な血液を



届けるためには、どのような献血方法が望ましいのでしょうか。

輸血は副作用との戦い。自分と少しでも異質のものが体内に侵入してくると激しく防御するので、できるだけ少数の血液を輸血したほうが安全です。

そこで現在、おもに行われているのが全血献血の四百ミリリットル献血と、成分献血。四百ミリリットル献血は、すべての血液成分をいただく方法ですが、二百ミリリットル献血に比べ、副作用も半減されます。なお、四百ミリリットルは多いと思われるかもしれませんが、身体の全血液の十五パーセント以内が失われても日常生活に影響はありません。例えば、体重六十キログラムの男性では約七百二十

	成分献血		全血献血	
	漿成分献血	血小板成分献血	200ml献血	400ml献血
献血できる年齢	18~64歳	18~54歳	16~64歳	18~64歳
献血できる体重	男性45kg以上・女性40kg以上		男女とも50kg以上	
血液の回復期間	数日間	1週間以内	2~3週間	3~4週間

献血の流れ

- 申し込み
(成分献血は予約が必要)
- 血液比重測定
血液型事前判定
- 問診・血圧測定
- 献血
- 休憩
- 献血手帳受け取り
- 検査結果郵送
(コレステロールや肝機能などの数値をお知らせします)

また、献血にどこことなく不安を持つ方もいらっしゃるかもしれませんが、事前に医師が問診や検査を行い、皆さんの健康を損なわないようにしています。もちろん針などの器具は一回ごとに取り替えるので、ウイルス感染は絶対ありません。山口県赤十字血液センターの職員は「針を刺す痛みも、重症の患者さんのことを考えれば、少しやわらぐのでは」と話されます。

市内で献血ができるのは、山口県赤十字血液センターと、巡回している献血バス。今この時も、皆さんの善意を待っている人がいます。ご協力をお願いします。

山口県赤十字血液センター

フリーダイヤル ▶ 0120-456122

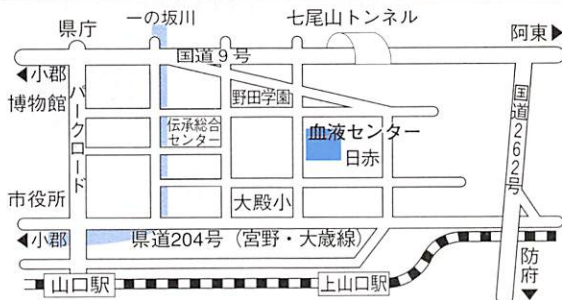

受付時間

(休業日 日曜・祝日)

<成分献血> 午前9時~11時 午後1時~4時
 <400ml・200ml献血> 午前9時~11時50分 午後1時~4時30分

第8回 ぶらっとblood!フェスティバル

8月25日 山口県赤十字血液センターにて
 内容については、市報やまぐち8月15日号と合わせてお届けするチラシをご覧ください。



献血373回 三吉実さん

「ボランティアで社会に貢献したいと思いますが、時間的になかなか...。献血ならば少しの時間でできます。私が行っているのは、自分の血液がより有効に役立つ成分献血です」



検査を受ける
献血された血液

〔財〕山口観光コンベンション協会 一周年を迎え記念セミナー



今年七月二十一日・二十二日に開かれた全国子ども劇場おやこ劇場連絡会全国大会や八月七・八・九日に行われる全国公立学校教頭会研究大会など七十一団体を招待、賛助会員と合わせて約二百五十人が参加しました。

田原正美理事長が「支援体制を整え、山口に多くの人に来てもらい活性化につとめたい」とあいさつしました。

このあとのレセプションでは、各種団体関係者と賛助会員の情報交換なども進み、コンベンション誘致に向けての有意義な場となりました。

将来、山口で全国規模の大会を誘致できるように団体との交流をますます深めていき、各種イベントの誘致に積極的に取り組んでいくということです。

（財）山口観光コンベンション協会が設立一周年を迎え、これを記念してセミナー＆レセプションが七月九日、市内のホテルで開かれました。

これはコンベンション開催に対する理解をより深めていただくため、今後、大会、会議、イベントなどを開催されるであろう各種の団体関係者と当協会賛助会員が一堂に集まる場として開催されたもの

山口ふるさと芸能まつり

- ☆日時 8月6日（火）午後6時30分～（開場午後6時）
- ☆会場 中市コミュニティーホールNAC
- ☆内容 カラオケステージ、ふるさと芸能競演（大道芸・太鼓の演奏、花柳寿寛社中による舞踊）
ビリーバンバン オン・ステージ
- ☆入場料 無料
- ☆問い合わせ 山口観光コンベンション協会（☎33-0088）へ

山口七夕 ちようちん まつり

8月6日（火）

YAB舞樂祭
時間 午後六時三十分～九時
場所 市役所前庭
かざり山笠
時間 午後七時三十分～八時三十分
場所 パークロード

8月7日（水）

KRYお祭り場
時間 午後六時三十分～九時
場所 亀山公園特設ステージ
ちようちん山笠
時間 午後八時～九時
場所 パークロード
三基の山笠が巡行します。
大内ちようちんこし
約二百五十人が殿みこし二基と姫みこし一基をかつき、パークロード・新町～駅通りを練り歩きます。
時間 午後八時～九時

市営バス臨時バスを運行

- 8月6・7日の「七夕ちようちんまつり」に次のとおり臨時バスを運行しますのでご利用ください。
- 湯田温泉（停）から中国電力前までの間、午後7時から8時まで適時増発します。
 - センタービル前（停）から湯田温泉（停）までの間、午後8時30分から9時30分まで適時増発します。
 - 児童センター前発午後7時27分の稲葉団地入り口・白石経由児童センタービル前行
 - 中国電力前発午後9時30分の白石・稲葉団地入り口経由児童センター前行
 - リハビリ病院前発午後7時20分の山口行
 - センタービル前発午後9時30分でリハビリ病院前行
 - 宮野温泉発午後7時30分の湯田行
 - 中国電力前発午後9時30分の白石・県庁前・日赤前経由宮野温泉行

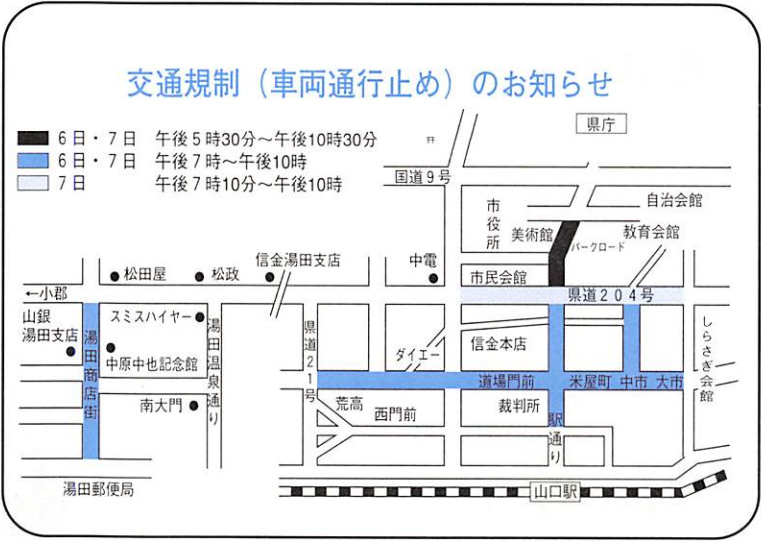

室町の風流をよみがえらせる「真車山」

台風一過の7月20日、今年も祇園祭で山口の夏が本格的に幕を開けました。

祇園祭を音で彩る祇園囃子は平成2年に復活し、その後伝習者も増えたことから、今年は山鉦「真車山」が加わりました。真車山は、「大内時代行列」で使用されていましたが、このたび5年ぶりに復活したものです。

「コンコンチキチキ コンチキチン」。菊水鉦の巡行と米屋町に据えられた真車山で奏でられる祇園囃子。子どもたちにも好かれる明快なリズムと室町時代をしのぼせる優雅な音色は、今すっかり山口の音として親しまれています。



真車山(左)と菊水鉦(右)



「毛利元就」へ高まる関心

7月6日、山口観光コンベンション協会が主催した講演会「やまぐちの毛利元就公」は、来年の大河ドラマ化を前にして、会場の山口県神社庁講堂(野田)が超満員になるほど盛況でした。山口市歴史民俗資料館の内田伸名誉館長が「元就公がまつってある豊栄神社、菩提寺である洞春寺と、山口市と元就公は深い結びつきがあります」と講演をはじめられ、約250人の参加者は2時間あまり熱心に聴講しました。

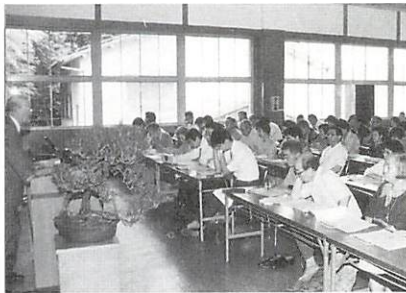

森林の恵みを学ぶ

—女性ふれあい教室が開校—

山口市女性森林ふれあい教室の開校式が7月11日、この春完成した山口森林ふれあいセンターで行われました。32人の参加者は、来年1月22日までの10回にわたり、森の働きや林業技術の基礎などの学習、カズラ工芸や木工品の製作、炭焼き、キノコの栽培の仕方などに挑戦します。この日は開校式のあと、防府林業事務所の松永所長が「日本の森林、林業」について講演しました。



ふるさとの川をきれいに

7月21日、「河川愛護強調月間」にちなんで榎野川の清掃が行われました。榎野川漁協の関係者、県職員、市職員など約250人が参加、手にビニール袋を持ち、川土手や道端に捨てられた空き缶やごみを拾って歩きました。榎野川漁協の主催で行われたもので、約2時間かかって上流は仁保川の氷上橋、下流は小郡町の淋光井堰までの間をきれいにしました。空き缶やごみは約8tもありました。

嘉川の海岸清掃

モニター短信

「おはようございます」の笑顔が嘉川の海岸一杯に広がりました。それは夏休みがはじまったばかりの21日早朝7時のことです。毎年、夏休みになれば干潮の朝、海岸の掃除が行われております。「嘉川をきれいにする会」主催で、漁協婦人部、地区婦人会、地区子ども会総勢100名ばかりの参加で、すっかりきれいな波打ち際になりました。この清掃はもう30年余り続いています。今年台風の後ということで、流木なども多く見られましたが、例年のことながら発泡スチロール等包装資材の投棄が多く、海の底はどうなっているのだろうかと考えさせられました。

今回、久しぶりにカブトガニが一匹見つかりました。生きている化石といわれるカブトガニを見て、年配の方から「以前は孵化した小さいカブトガニがたくさん居たよ」と言われ、3億年近くも形を変えずに生き続けている姿に見入りました。自然環境の悪化が生存をむつかしくしていると思えます。

ごみの投げ捨て、生活排水など考えて、人も動物も住みやすい社会にしたいものだと改めて考えさせられました。

嘉川地区 広報広聴モニター 末永勝子さん





「おもいで いっぱい ありがとう」 鑄銭司幼稚園で園舎とのおわかれ会

鑄銭司幼稚園では2年に1度、1学期の終業式を「夕べのつどい」として行っています。PTAふたば会や母親クラブがお世話して、カレーライスやソーメンのバザー、園児の踊りなどを家族や地区の人が参加して楽しめます。園舎の建て替えが決まっている今年は、7月19日、現園舎（昭和30年建築）との「おわかれ会」も兼ねて行われました。新築工事は夏休み中からはじまり、来年3月には新園舎が完成する予定です。



健康づくり街頭キャンペーン

健康づくり街頭キャンペーンが、7月10日に中市町の商店街で行われました。このイベントは、もっと自分の健康に関心を持ってもらおうと、市健康増進課が行ったもの。女性の方を中心として、多くの方が血圧や体脂肪測定を受けられ、糖分に関するクイズなどを行い、健康に対する意識を深められました。



ファイト一本！少年柔道大会

第26回山口市スポーツ少年団柔道大会・松美杯招待少年柔道大会が県スポーツ文化センター武道館で7月7日に開催されました。出場者は、県下の少年少女340人。たくさんの声援の飛びかう中、小さな体で大きな技をかけ合いました。



「平川地区の文化財を訪ねて」

7月13日、文化財市内探訪「平川地区の文化財を訪ねて」が山口市の文化財を守る会の主催で行われました。山口市歴史民俗資料館の内田伸名誉館長の解説で、平清水八幡宮、平川の大スギ、広沢寺など6か所を64人が歩いて見学。市報やまぐちを見て応募されたという初参加の方は「歴史に詳しい方の話しを聞いて、細かいところがよく分かりました。山口にしながら、あらためて感激します」とふるさとを再認識されました。山口市の文化財を守る会（竹原伸雄会長／事務局 市教育委員会文化課内）は、年2回の探訪や講演会などを行っています。



寄付・寄贈ありがとうございました

今年2月、大内御堀の井上大二さんから高齢者の福祉に役立てて欲しいと1000万円を寄付していただきました。この浄財をもとに高齢者在宅福祉活動用の軽自動車12台、タオル蒸し器5台、給食サービス用保温容器を購入。7月16日、高齢者福祉施設などへの車の贈呈式が行われました。



美濃ヶ浜清掃

7月13日、秋穂二島の美濃ヶ浜で海岸の清掃作業が行われました。これは重度身体障害者授産施設山口秋穂園が、昭和59年から海水浴シーズン前のこの時期に行っているものです。当日は園生のほか二島小・中学校の児童・生徒や、地元のボランティアグループなど約380人ほどが、みんなで協力しあって海岸をきれいにしました。

第33回 市民体育大会 新たにオープン競技 5競技などを追加

おりです。

陸上競技

○会場 維新公園陸上競技場

【男子の部】(6種目)

○29歳以下 百メートル走

○30歳〜39歳 百メートル走

○40歳〜49歳 百メートル走

○50歳以上 六十メートル走

○年齢制限なし 千五百メートル走

○年齢別 四百メートルリレー

○1(29歳以下2人、30歳以上1人、40歳以上1人)

【女子の部】(3種目)

○29歳以下 百メートル走

○30歳以上 六十メートル走

○年齢別 四百メートルリレー

○1(29歳以下3人、30歳以上1人)

レクススポーツ競技

○会場 維新公園陸上競技場

いづれも年齢制限なし

【男子の部・女子の部】

○五十メートル逆走、百メートル百足競走(団体、5人)

【男女混合】

○二人三脚リレー(団体、男女各4人) 迷走リレー(団体、男女各2人)

【男女制限なし】

○ロープジャンピング10(長なわとび・団体12人)

サッカーPK競技

○会場 維新公園陸上競技場

○男子、トーナメント戦、両

チーム5人ずつの選手が交互にペナルティキックを蹴り、多くゴールを決めたチームが勝者。

○チーム編成は選手6人(キッカー5人・ゴールキーパー1人)

ソフトボール

○会場 維新公園第一球技場

鴻南中学校グラウンド

○男子、トーナメント戦、試合は7回までとし、70分を超えて新しいイニングに入らない。

○試合に出場している選手9人の年齢合計が、常に330歳以上のこと。



バレーボール

○会場 平川小・中学校体育館

○女子、トーナメント戦、試合は3セットマッチ

○チーム編成は、29歳以下4人、30歳代4人、40歳以上1人。登録は、選手15人以上。

卓球

○会場 県スポーツ文化センターアリーナ

○予選リーグ・決勝トーナメントを行います。

○チーム編成は男子年齢制限なし1人、男子39歳以下1人、40歳以上1人、50歳以上1人、女子年齢制限なし2人。

オープン競技

(ニュースポーツ競技)

★参加資格 山口市在住者及び在勤者(二般男女)

●ターゲットバードゴルフ

○羽根のついたボールを使ったゴルフ。(個人)

●ソフトバレーボール

○大きくてやわらかいボールを使ったバレーボール。(1チーム4人以上)

●バンパーボール

○障害物のある専用台で玉をつきあうピリヤード(個人)

●カローリング

○平らな床の上で行うカローリング(1チーム3人)

●クローリティー

○1投ごとに作戦を要するスポーツ輪投げ(個人)

※参加希望者は「参加希望競技種目(1競技種目のみ)、氏名、年齢、住所、電話番号、性別」(チーム参加の場合はチーム名及び全員の氏名などが必ず)

要)をハガキに記入の上(FAX可20-6070)平成8年8月19日までに山口市教育委員会体育課(〒753山口市亀山町2番1号)へ送付してください。

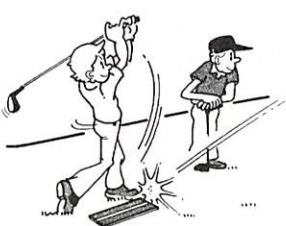

スポーツ少年団競技

会場は、次のとおりです。(競技内容は開催要項による)

サッカー

○会場 維新公園第二球技場

榎野川運動公園

柔道

○会場 県スポーツ文化センター武道館

バレーボール

○会場 湯田小体育館・サンフレッシュ山口市体育室

陸上競技

○会場 維新公園陸上競技場

名田島の田中秀夫さん アトランタへ!

今回、市民体育大会の一大会会長も務められる名田島の田中秀夫さんが、八月十五日から開かれるアトランタパラリンピックに日本代表として出場されます。

田中さんは「順位を意識せず、楽しんできたいと思えます。結果はそのあとでついてくるものですから。また、百二十カ国もの選手が参加する大会ということで国際交流も活発にしていきたいですね」とリラックスした表情で話されました。

田中さんが出場されるのは陸上の千五百メートル、五千メートル、フルマラソンの三種目。特に八月二十日に行われるフルマラソンには力を入れておられるということです。

市民をあげて田中さんの健闘を祈りましょう。



7月23日佐内市長を表敬訪問された田中さん

アートふる山口

おおじ しょうじ
一の坂大踏小路をあそぶ

また今回、このイベントにあわせて、一般の方の宝物や

「私の宝物」
「私の作品」募集

このイベントを企画されたアートふる山口実行委員会の河野康志さんは「この催しによって、子どもたちにもふるさとでの生きた歴史や文化にふれてもらいたいですね。教科書などから知識だけを学ぶのではなく、実際に古い街並みや伝統工芸にふれて、山口とはどんな街なのかを感じてもらいたい」と話されます。

山口の歴史と文化に
ふれられる場を...

山口をアートでいっぱいしよう！十月二十六日(土)二十七日(日)の両日、「アートふる山口 一の坂大踏小路をあそぶ」と銘打ったイベントが行われます。これは、一の坂川から豎小路にかけての地区で、一般民家などを使った手作りの展示会場を何力所も設けて、気軽にアートを楽しもうというものです。また、伝統工芸体験館、奇兵隊パレード、昔の食文化体験などのユニークな行事が同時に開催され、幅広く山口の歴史・文化・芸術を見、聞き、味わい、そして学べる場になっています。

アートふる山口 イベント一覧

イベント名称	内容
小さな美術館	民家・商店などに所蔵の古美術品や一般募集の作品・宝物の展示
町屋拝見	山口の古い町屋を一般に公開
伝統工芸体験館	大内塗、陶芸などの製作工程を体験
似顔絵コーナー	山口在住の画家・漫画家などによる似顔絵コーナー
お茶席コーナー	茶室でちよつとひと休み
伝統芸能鑑賞	山口鷲流狂言の実演、能面などの展示
奇兵隊パレード	奇兵隊の装束を着た一行が行進
子供まちオリエンテーリング	一の坂川近辺でオリエンテーリング
アートワークショップ & レクチャー・マラソン	内外の芸術家を招きワークショップなどを行う
山口映画の館	映画に関する講演会と映画上映を行う
昔の食文化体験	昔の料理などを現代風に作り、昔の食文化を味わう
山口世界音楽祭	西洋音楽発祥の地にふさわしい音楽祭
音楽のしらべ	「一の坂」をテーマにしたピアノ即興

作品を数多く展示し、広く山口の文化を知ってもらおう催しも行われます。これについては、「私の宝物」「私の作品」の二部門について、左記のとおり展示品を募集します。

第一部 「私の宝物」
●ちよつとなつかしいもの(真空菅ラジオ、蓄音機、昔の入場券、写真など)、骨董品、古美術品など最近なかなか目に触れることのないものを対象とします。

第二部 「私の作品」
●主に現代の日本画・洋画・彫刻・工芸・書・写真などを

対象とします。
◎今までに出版経験のない方もかまいません。自分の創作活動を少しでも発表してみたい方は気軽に応募してください。

「ハートふるガイド」募集
今回のイベント開催にともなう、一の坂川近辺の地区において、ガイドをしていただくボランティアの方を募集します。

●「アートふる山口」開催中の様々な催しのご案内

●会場周辺の様々な名所・史跡などのご案内
◎ボランティアとして文化振興に興味ある方にお願ひします。

申込締切日 (「私の作品」「私の宝物」「ハートふるガイド」とも)
八月末日 事務局必着 所定の申し込み用紙でお申し込みください。
詳しくは山口青年会議所内「アートふる山口」実行委員会事務局(TEL22-7646)までお問い合わせください。

文化情報誌
「CULTURE INFORMATION」発行

平成八年四月に発足した山口市文化振興財団。この財団の事業を広報するとともに、市内及び周辺地域の文化情報を収集し提供するものとして、八月一日に、文化情報誌「CULTURE INFORMATION」(創刊準備号)を発行しました。

配布場所は山口市民会館、C・S赤れんが、中原中也記念館、市役所受付、各出張所・公民館、山口南総合センター、サンフレッシュ山口、山口県庁行政資料配布コーナー、山口県維新百年記念公園、山口県教育会館、山口県立美術館、山口県立図書館、山口県立博物館などです。

今後は二、三号の準備号を経て創刊。隔月発行していく予定です。
詳しくは山口市文化振興財団事務局 ☎33-0505 までお問い合わせください。

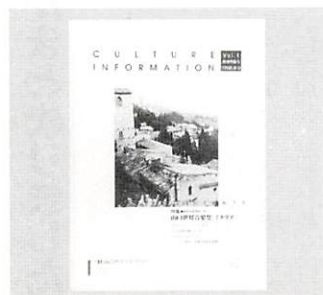

募集コーナー

市営バス運転者(臨時)募集

- 受付期間 8月1日～30日
- 採用予定人員 若干名
- 対象 63歳以下の人
- 応募方法 市販の履歴書(写真貼付)を郵送または持参
- 申込先 山口市交通局運輸課(大字宮野下1277-6 ☎22-2555)へ

山口七夕ちょうちんまつり 紅提灯火入れ者一般募集

- 日時 8月7日(水)午後6時現地集合
- 場所 山口地方裁判所前の歩道(駅通り一丁目6-1)
- 問い合わせ 山口商工会議所青年部(☎25-2300)へ

体験作文・ポスター募集

福祉のまちづくり体験作文

◆内容 街中での障害者・高齢者・乳幼児などとのふれあいの体験をつづったもの。題は自由

◆募集期間 9月10日(必着)

心の輪を広げる体験作文

◆内容 障害のある人となない人が、相互に心のふれあい体験を通じて学んだことや感じたこと、あるいは社会に訴えたいことをつづったもの。題は自由

◆募集期間 9月5日(必着)

障害者の日ポスター

◆内容 障害者の日(12月9日)を広く国民に周知する内容のポスター

◆募集期間 9月5日(必着)

○応募部門 小学生部門、中学生部門、高校生・一般部門(ポスターは高校生・一般部門を除く)

※応募方法など、詳しくは県障害福祉課(☎33-2760)へお問い合わせください。

親と子の工作教室

～変形水でつぼうとミニペット ボトルロケットをつくらう～

- 日時 8月24日(土)午後1時30分～4時
- 場所 市児童文化センター(湯田温泉五丁目2-13)
- 対象 市内の小中学生とその保護者
- 募集人員 20組(先着順)
- 材料費 500円
- 持参品 ミネラルウォーター(330cc)のペットボトル2本
- 申し込み 8月6日～13日の午前9時～午後5時の間に、市児童文化センター(☎22-4285)へ

ホームヘルパー養成講座 (3級)

- 期日 10月8日～11月22日までの毎週火・金曜日(計50時間)
- 場所 全労済山口県本部(大内矢田)
- 募集人員 35人
- 参加料 10,000円(資料・教材費・実習費など)
- 申込締切 8月30日
- 申込方法 電話にて仮受付を行い、後日、受講申込書送付します
- 申込先 全労済山口県本部「ホームヘルパー養成講座」係(☎27-5000)へ

山口ひびき少年塾

- 期間 8月23日～平成9年1月25日までの月1回開催
- 募集人員 40人
- 対象 小学5年生～中学2年生
- 参加料 1回500円(昼食代)
- 申し込み はがきに「『山口ひびき少年塾』参加希望」・住所・氏名・学校名・学年・保護者氏名・電話番号を記入し、8月6日までに山口市明るい社会づくり運動推進協議会事務局(周布町3-7 ☎20-0865)へ

赤十字家庭看護教室

- 日時 9月3日～10月15日の毎週火曜日、午後1時30分～4時
- 場所 山口赤十字病院
- 募集人員 20人(先着順)
- 受講料 無料(テキスト代400円)
- 申し込み 往復はがきに住所・氏名・生年月日・電話番号を記入し、8月23日までに日本赤十字社山口県支部(大字野田172-5 ☎22-0102)へ

山口県中部環境施設組合 職員を募集します

- 受験資格 次の要件を満たす人
- 電気主任技術者
 - ①昭和37年4月2日から昭和54年4月1日までに生まれた人で高等学校卒業者または平成9年3月末日までに卒業見込みの人
 - ②電気主任技術者(第3種以上)の資格を有する人または平成9年3月末日までに取得見込みの人
- ボイラー・タービン主任技術者
 - ①昭和37年4月2日から昭和54年4月1日までに生まれた人で高等学校卒業者または平成9年3月末日までに卒業見込みの人
 - ②ボイラー・タービン主任技術者(第2種以上)の資格を有する人または平成9年3月末日までに取得見込みの人
- 試験期日 9月22日(日)
- 場所 山口市役所
- 採用予定人員 各1人
- 受付期間 8月26日(必着)
- 受験申込書の請求 申込書は山口県中部環境施設組合総務課、市役所受付または各出張所にあります。郵送で請求する場合は、封筒の表に「受験申込書請求」と朱書きし、宛先明記の返信用封筒(角形2号くA4判)に270円切手を貼って、山口県中部環境施設組合総務課(大字朝田28 ☎24-1667)へ

商業統計調査結果がまとまりました

平成六年七月一日現在で、全国一斉に実施されました商業統計調査の結果がまとまりましたので公表します。

本市商業の概況は、以下のとおりとなっています。

調査結果によると、商店数は千九百一十店で、卸売業が三百四十四店、小売業が千五百五十七店となっています。前回(平成三年七月一日実施)と比べ百五十一店(七・四%)減少しており、卸売業が四十二店(一〇・九%)減少し、小売業でも百九店(六・五%)減少しています。

従業者数は一万千七百八十六人で、卸売業が三千七百四十二人、小売業が八千四百四十四人となっています。前回と比べ総数では二百九十人(二・五%)増加していますが、卸売業で百五人(二・七%)減少し、小売業では三百九十五人(五・二%)増加しています。

年間商品販売額は四千五百四十億円で、卸売業が二千九百九十五億、小売業が千五百四十五億円となっています。前回と比べ総額では二百三億(四・三%)減少していますが、卸売業で二百七十六億(八・四%)減少し、小売業では七十三億(四・九%)増加しています。

また、昭和三十五年からの山口市の商業の推移(左表)をみると、商店数は増減を繰り返しながら一・三倍とわずかに増加し、従業者数も同様の傾向を示しながら二・一倍に増加し、年間商品販売額にあっては二十七倍にも達しています。

調査年月日	実数			前回との比較				昭和35年6月1日を100.0とした場合の指数		
	商店数	従業者数	年間商品販売額	増減数	増減率	増減額	増減率	商店数	従業者数	年間商品販売額
S35.6.1	1,477	5,624	1,666,564					100.0	100.0	100.0
S60.5.1	1,959	10,320	33,933,409	-68	-3.4	6	0.1	132.6	183.5	2,036.1
S63.6.1	2,050	11,280	38,930,348	91	4.6	960	9.3	138.8	200.6	2,336.0
H3.7.1	2,052	11,496	47,442,957	2	0.1	216	1.9	138.9	204.4	2,846.8
H6.7.1	1,901	11,786	45,406,383	-151	-7.4	290	2.5	128.7	209.6	2,724.6

※単位=店・人・万円・%

(昭和60年調査以降掲載)

催し物とお知らせ

お盆のごみ・し尿収集

次の日は、ごみ・し尿収集が休みとなります。ただし、大内清掃工場(可燃物)は平常通り業務を行います。

■ごみ収集 8月14日(水)・15日(木)の収集地区は、次回の収集となります

■神田不燃物処分場 8月14日(水)・15日(木)

■し尿収集
◇山口公衆衛生協会(☎22-1746) 担当地区 8月13日(火)～15日(木)

◇富士企業(☎25-7654) 担当地区 8月14日(水)～16日(金)

消費生活専門相談員 資格認定試験

- 日時 9月25日(水)午前10時20分～午後2時30分
- 会場 福岡県吉塚合同庁舎(福岡市博多区吉塚本町13-50)ほか
- 受験資格 平成8年4月1日現在、満23歳以上の方
- 受験料 10,300円(消費税含む)
- 申込締切 8月31日(消印有効)
- 問い合わせ 市生活環境課消費生活担当(☎22-4111)へ

ある夏の日の一日公開講座

- 期日 8月17日(土)
- 場所 山口大学学生会館
- 内容 午前の部：午前10時～正午「イントネーションと日本語教育」
午後の部：午後1時～5時「アメリカでの日本語教育体験記」「教育改革における異文化理解」
- 参加料 1,500円(JALT会員は1,000円)
- 問い合わせ 林 伸一(☎20-3459)へ

老齢福祉年金受給者の皆さんへ

平成8年8月期の老齢福祉年金の支払いは8月9日(金)からです。証書と印鑑をお持ちになって指定の郵便局で年金をお受け取りください。

受け取られた後、市役所または出張所に必ず証書を提出してください。

- 提出期間 8月9日(金)～30日(金)
- 提出場所 市役所保険年金課または各出張所
※次に該当する場合は届けが必要で
す。
・住所または受取郵便局を変更する場合
・扶養義務者(受給者の面倒を見ている方)を変更する場合
・新しく公的年金・恩給などをもらう場合
- 問い合わせ 市保険年金課(☎22-4111)へ

戦没者追悼にご協力を

終戦記念日の8月15日(木)正午に、サイレンを鳴らします。

第2次世界大戦の戦没者の追悼のため、1分間の黙とうにご協力ください。

気になりませんか家族の安否 ～行方不明者を捜す相談所を開設～

警察では、家出などで行方が分からなくなった方の所在や、身元を確認するため「行方不明者を捜す相談所」を開設します。

- 開設期間 8月1日～31日
- 場所 山口警察署(☎24-0110)内線236・237)、山口県警察本部鑑識課(☎25-5111)内線2620)、その他県下各警察署
- 料金 無料
- ※秘密は堅く守ります。ご遠慮なくご相談ください。

ニューメディア科学館 夏休み特別企画

- 期日・内容
 - ・8月1日(木)～11日(日) クイズ ピッピちゃんおしえて! ～クイズニューメディアを勉強～
 - ・8月13日(火)～18日(日) 見えるかな?見えたかな?立体画～目の錯覚を体験しよう～
 - ・8月20日(火)～25日(日) チャレンジ ザスロット～キャプテンで運だめし～
 - ・8月27日(火)～31日(土) パソコン作成「君の夏」～この夏の思い出作文をパソコンで書こう～
- 時間 午前9時30分～午後5時
- 場所 ニューメディアプラザ山口3階ニューメディア科学館(熊野町1-10)
- 入場料 無料

病後の子どもを預かります

市では、病気のため保育園などに登園できない子どもを預かる「乳幼児健康支援デイサービス事業」を始めました。

- 対象 病気(伝染病を含む)の回復期にあり、入院治療の必要はないが、安静の確保に配慮する必要があり、集団保育が困難な保育所措置児童などで、かつ、保護者の勤務の都合などで家庭での保育が困難な児童。ただし、生後3か月以上とする
- 実施施設 ハートアイランド山口(吉敷3038-2)
- 利用料 1000円(日額)
- 問い合わせ 市児童家庭課(☎22-4111)またはハートアイランド山口(☎24-3962)へ
- ※利用を希望される方は事前の登録が必要です。
- ※希望者が多いときは預けられないことがあります。



農業経営改善計画を たててみませんか

農業の担い手の不足が言われる現在、市では活力ある地域農業を推進する多様な担い手の育成に努めています。

こうした中、優れた経営能力と高度な技術を有し、地域をリードする意欲のあるプロの農業経営者や農業法人(集団)を確保していくことが、これからの農政の重要な課題となっています。

この課題に対する施策の一つに、農業経営改善計画の認定制度(認定農業者制度)があります。

あなたも、五年後の経営目標を立てて認定農業者となり、農業に取り組む姿勢をアピー

ルし、経営者としての自覚を認識してみませんか。また、認定農業者になると、受けられるサービスもあります。詳しくは、市農政課、山口農業改良普及センター、農協に問い合わせください。

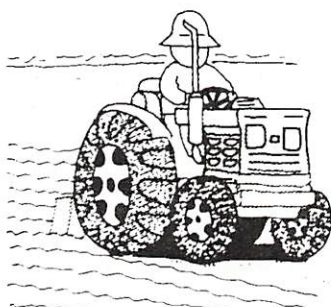

編集後記

▽梅雨あけとともに、毎日記録的な猛暑が続いています。この暑さのため、「水」を使う機会が多くなり、これにちなんだテーマをとりあげてみました。

▽本市の上水道の水源は、地下の伏流水と樫野川の水が使用されています。この安全なおいしい水は、より良い自然環境から生まれます。このため、下水道や合併処理浄化槽などの普及とともに、河川の愛護運動による「水辺の教室」や川の清掃などが行われ、自然環境の保全に努められています。

健康コーナー

子育てサークル会員募集

- 期日 9月5日・10月3日・11月7日・12月5日
- 時間 午後1時30分～3時30分
- 場所 市保健センター(糸米二丁目6-6)
- 内容 育児に関する話、レクリエーションなど
- 対象 乳児(1歳未満児)の母親
- 料金 無料
- 申し込み 8月7日～14日までに、電話で山口市母子保健推進協議会事務局(市保健センター内 ☎21-2666)へ

1歳6か月児健康診査

- 期日・対象地区
8月22日(木) 湯田・吉敷・平川・大歳
8月23日(金) 大歳・白石・仁保・小鯖・大内・宮野
- 受付時間 午後1時～2時
- 場所 市保健センター
- 対象 平成7年2月生まれの幼児
- 料金 無料(母子健康手帳と事前に送付した健診票を持参)
- 問い合わせ 市保健センター(健康増進課 ☎21-2666)へ

ツベルクリン反応検査・BCG接種

- 期日
ツベルクリン反応 9月10日(火)
BCG接種 9月12日(木)
- 受付時間 午後1時30分～2時30分
- 対象地区 大歳・白石・湯田・仁保・小鯖・大内・宮野・吉敷・平川・大歳
- 対象 生後3か月～4歳未満の者でBCG接種をまだ受けていない者、再検査者
- 料金 無料(母子健康手帳と体温計持参)
- 申し込み 市保健センター(健康増進課 ☎21-2666)へ(予約制)
- ※以降の接種予定は平成8年度健康づくりカレンダーにまとめて掲載してあります。あわせてご覧ください。

子宮がん集団検診

- 対象 30歳以上の市民
- 料金 600円
- ※70歳以上の方、生活保護、市民税非課税世帯(すべての世帯員が、市民税を課税されていない場合)の方は無料
- 申し込み 市保健センター(健康増進課 ☎21-2666)へ

期日	受付時間	場所
8月20日(火)	午後1時30分～2時	吉敷公民館
8月20日(火)	午後3時～3時30分	市保健センター
8月21日(水)	午後1時30分～2時	大歳公民館
8月21日(水)	午後3時～3時30分	平川公民館
8月22日(木)	午後1時30分～2時	小鯖公民館
8月22日(木)	午後3時～3時30分	大内公民館
8月23日(金)	午後1時30分～2時	仁保公民館
8月23日(金)	午後3時～3時30分	宮野公民館

山口地区

痴呆性老人を支える家族の会

- 日時 8月20日(火) 午後1時30分～3時30分
- 場所 山口環境保健所(葵二丁目5-69)
- 対象 痴呆性老人を介護している方など
- 申し込み 山口環境保健所精神保健班(☎22-5111)へ(予約制)

女性のためのヘルスチェック～振り返ろうよ 自分の健康～

- 場所 山口南総合センター(名田島1218-1)
- 対象 18～39歳までの女性
- 募集人員 80人(先着順)
- 料金 無料
- 申し込み 8月12日までに市保健センター(健康増進課 ☎21-2666)へ
- ※1回目は血液検査がありますので、朝食を取らずにお越しください。
- ※聴打診は必要者のみ行います。
- ※託児を行います。

回	月日	内容
1	9月2日(月) 午前9時～	健康チェック(問診・聴打診・血圧測定・血液検査・尿検査・身体計測・体脂肪計測)健康パネルの展示説明ほか
2	10月1日(火) 午前9時30分～	健康チェックの結果説明～結果から始める健康づくり～(必要な方には個別相談あり)

催し物とお知らせ

創立40周年記念 第8回市児童図書館まつり

- 日時 8月10日(土) 午後1時～4時
- 場所 湯田公民館
- 内容
開会行事・講演会「くらやみをたんけんする」・ペープサート「あつきのせい?」「ぼちぼちいこか」・かげえ「モチモチの木」・映画会「PINGU(ピングー)」
- 問い合わせ 市児童図書館(☎22-4285)へ
- ※不用品市・もちまきは区切りの時に行います。

市の建設工事等の指名競争入札参加資格申請の追加受付

- 参加資格 建設業法第3条の許可業者で、同法第27条の23の経営に関する事項の審査を受けている者のほか、測量業者、建設コンサルタント、地質調査業者、補償関係コンサルタントで、昨年2月・8月・今年2月に資格審査の申請をしていない者・業者であること
- 受付期間 8月1日(木)～9月2日(月)
- 問い合わせ 市工事検査課(☎22-4111)へ

夏休み星空教室

- 期日・場所
8月5日(月) 大歳小学校グラウンド
8月6日(火) 二島小学校グラウンド
- 時間 午後7時30分～9時
- 内容 星空についての話や、木星・星の観察など
- 対象 小学校高学年(必ず保護者同伴で参加)
- 申し込み 開催当日までに市生活環境課または開催地区の公民館へ
- 問い合わせ
・市生活環境課(☎22-4111)
・大歳公民館(☎22-4035)
・二島公民館(☎89-2059)
- ※曇・雨天の場合は公民館で行います。

8月の休日当番医	外科系		内科系		外科系		内科系			
	診療時間	担当医	診療時間	担当医	診療時間	担当医	診療時間	担当医		
4	齊藤 外科眼科	山口24-3550	神徳 内科	山口24-3780	共立病院	宇部65-2200	岡 医 院	小郡73-4477	利重クリニック	山口89-2515
11	鴻城 医 院	山口22-0166	ササキクリニック	山口22-3237	小林 外 科	小郡73-1515	田 中 内 科	小郡72-2325	たむら 医 院	山口89-4480
15	鴻城 医 院	山口22-0166	本永 内 科	山口25-7001						
18	坂本 整形外科	山口25-5566	清水 内 科	山口25-2288	嘉村 外 科	小郡72-2513	林 病 院	小郡72-0411	共立病院	宇部65-2200
25	山口 病 院	山口22-1191	牧野 医 院	山口22-0885	林 病 院	小郡72-0411	小児科柳澤医院	小郡73-3121	徳田 医 院	山口89-2512

診療時間：午前8時30分～午後5時30分

診療時間：午前9時～午後6時

■休日夜間急病診療所(糸米二丁目6-6 ☎25-2266) <内科・小児科> 毎日午後7時～10時 <外科> 土曜・日曜・祝日、年末年始、8月14日～16日午後7時～10時 <歯科> 日曜・祝日、年末年始、8月14日～16日午前9時～午後1時 ■休日当番医テレホンサービス ☎23-5000

吉南医師会 土曜夜間在宅当番医 診療時間19時～22時	8月3日		8月10日		8月17日		8月24日		8月31日	
	内科系	担当医	診療時間	担当医	診療時間	担当医	診療時間	担当医	診療時間	担当医
外科系	田村内科	山口89-4749	共立病院	宇部65-2200	同仁病院	宇部65-2130	徳田医院	山口89-2512	河端内科	小郡72-3820
	同仁病院	宇部65-2130	吉武医院	秋穂84-2330	相川医院	山口86-2177	共立病院	宇部65-2200	嘉村外科	小郡72-2513

■市外局番 山口：0839 小郡：0839 宇部：0836 秋穂：0839

■平日夜間の在宅当番医の問い合わせは ☎22-1470(消防本部)へ