

主な内容

本号は12頁です

- 山口世界音楽祭 イタリア
- 山口の星空
- 子供たちの交流事業

●発行/山口市役所 〒753 山口市亀山町2-1 ☎0839-22-4111 ●編集/企画財政部広報広聴課 ●印刷/山口印刷工業株式会社

市民交通災害共済受付中

毎月15日は、お年寄りの交通安全日
思いやりみんなですすめる交通安全
交通事故状況〈7月〉

- 発生件数 78 (累計 381 / 前年比 -46)
- 死亡者 0 (累計 1 / 前年比 -4)
- 負傷者 89 (累計 449 / 前年比 -7)

やまぐち



浴衣で楽しんだ山口の夏

祇園祭協賛「サマーナイトフェスティバル」(山口市商店街連合会主催)が今年は、7月27日、「浴衣DEナイト」と題して行われました。浴衣のお客さんにはかき氷や風船、花火などのプレゼントのほかイベントも準備、「浴衣DEナイト写せない」のコーナーでは山大留学生とミス山口がフランシスコ・サビエルと大内姫に扮して一緒に写した写真をプレゼント。浴衣姿の親子や若者たちで商店街は夏の気分いっぱいでした。

8/15

1996年No.1178

■市報やまぐちは再生紙を使用しています。
(上段は、平成8年8月1日現在、下段は今年1月1日との比較)



136,654人
+861人



65,466人
+456人



71,188人
+405人



52,606
+756

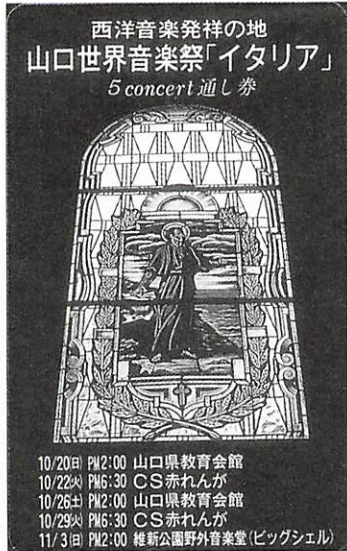

通し券(テレフォンカード)

西洋音楽発祥の地 山口世界音楽祭 「イタリア」

今年で四回目を迎える「山口世界音楽祭」。この音楽祭は、フランススコ・サビエルが大内義隆に贈った楽器が日本に初めて伝来した西洋楽器であり、その献上の際に演奏された音楽が最初に奏でられた西洋音楽だといわれていることなどから、山口市が西洋音楽発祥の地として、平成五年から始めたものです。今年のテーマは「イタリア」。色彩的で表情豊かな調べが奏でられます。

山口は西洋音楽発祥の地です

日本にキリスト教を伝えたフランススコ・サビエルは、一五四九年と一五五一年の二度にわたって山口を訪れ、一五五一年には大内義隆の許可を得て、布教活動を行いました。

その際、サビエルが大内氏に献上したマニコルディオという鍵盤楽器が、日本に初めて到来した西洋楽器であり、そこで演奏された音楽が、最初の西洋音楽であったといわれています。

また、一五五二年のクリスマスに、日本布教長トルレス

を中心
に歌ミ
サがあ
げられ、
聖歌が
歌われ
たと伝
えられ
ていま
すが、

これが日本で最初の歌ミサであったといわれています。山口世界音楽祭は、これらの歴史的な出来事を背景として、山口に新たな文化を根付かせ、音楽を通じた文化都市づくりの一翼を担おうと平成五年から始められたものです。

今回のテーマは「イタリア」

音楽祭は毎回ひとつの国の音楽を特集しながら、回を重ねて世界をめぐるというスタイルをとることにしています。テーマは第一回スペイン、第二回日本、第三回ドイツとめぐり、四回目の今年はイタリアの音楽を特集して開催します。

また今回は、作品が作曲された当時の楽器や奏法に基づいた古楽演奏の世界的名匠ジョルディ・サヴァール氏を迎え、この音楽祭に最もふさわしい演奏会「サビエル時代のスペインと日本の宗教音楽」を加え、プログラムの充実を図っています。

なお、この「サビエル時代のスペインと日本の宗教音楽」は、音楽を通じた国際相互理解がすすめられるように定められた、十月一日の「国際音楽の日」記念事業として、文化庁の共催を得て行うものです。

山口世界音楽祭についてのお問い合わせは(財)山口市文化振興財団事務局(☎33-0505)またはC・S赤れんが(☎28-6666)までお願いします。

入場券一覧

| プログラム | 一般 | 小中高生 | 親子ペア | 3連通し券 |
|----------------------------|-------|-------|-------|-------|
| サビエル時代のスペインと日本の宗教音楽 | 3000円 | 1500円 | 4000円 | ○ |
| 17-18世紀 イタリアのフルートとチェンバロの音楽 | 3000円 | | | |
| 絃の国イタリア 情熱と哀愁の響き | 3000円 | 1500円 | 4000円 | ○ |
| イタリア・バロックの愛とドラマの音楽 | 3000円 | | | |
| OPERA・愛の歌inビッグ・シェルII アイーダ | 2000円 | 1000円 | | ○ |

チケット先行販売

- 入場券は上の表の通りです
- 通し券
全コンサート分 12000円(50枚限り)
3コンサート分(上表○印のコンサート)7000円(200枚限り)
※通し券は50度数のテレフォンカードになっています。
- 電話予約受付
8月15日～23日(ただし17、18日を除きます。)
受付時間9:00～17:00 専用電話0839(22)9617
(一般発売開始は8月26日から)
※予約をされた方には、郵便振替用紙をお送りしますので、届き次第入金してください。入金を確認した後、チケットを発送します。なお、8月30日までに入金されない場合は予約を取り消します。チケットは予約で売り切れる場合も予想されますのでご予約はお早めをお願いします。
- 市内チケット取扱所
山口市民会館、C・S赤れんが、三好屋楽器店、三好屋レコード店、山口十字堂楽器店、カワイ楽器山口支店、ちまきやサービスカウンター、OK無線AVセンター、OK無線道場前店、文栄堂山口大学前店

プログラム

- 10/20(日)
サビエル時代のスペインと日本の宗教音楽
山口県教育会館14:00～16:00 ジョルディ・サヴァール(監督)ラ・カペラ・レヤル・カタルニヤ&エスペリオンXX
- 10/22(火)
17-18世紀イタリアのフルートとチェンバロの音楽
C・S赤れんが18:30～20:30
有田正広(フルート・トラヴェルソ) 有田千代子(チェンバロ)
- 10/26(土)
絃の国イタリア情熱と哀愁の響き
山口県教育会館14:00～16:00 石井志津子(ヴァイオリン)
中野義久(ギター) 江上孝則(指揮) エイネ チェンバーオーケストラ
- 10/29(火)
イタリア・バロックの愛とドラマの音楽
C・S赤れんが18:30～20:30 佐藤豊彦(リュート) 山田千代美(ソプラノ) 大竹尚之(リコーダー)
- 11/3(日)
OPERA・愛の歌inビッグ・シェルII アイーダ 維新公園野外音楽堂(ビッグ・シェル) 14:00～16:00 岩井理花(ソプラノ) 齋場知昭(テノール) 末廣正巳(バリトン) 山口プラスソサエティ(吹奏楽) コーロ・フィリア(合唱) 淀彰(編曲) ほか

私たちのまちには 満天の星がきらめく

西鳳翔山で撮影
左上に木星



真夏の夜の星!

暑い一日が終わり、ひっそりと瞬く星ぼし。この夏、まちの夜空にはどのような天体がめくっているのでしょうか。星空を見上げると、まず「夏の大三角」が目に入ります。これは、はくちょう座のデネブ、こと座のベガ、わし座のアルタイルという明るい星が天の川にまたがり、形づくるもの。ベガは七夕の織女、アルタイルは牽牛です。

大三角を天の川に沿って南



はくちょう座、こと座、わし座・・・。

夏の星座がまちの夜空をめぐっています。

山口市は、きれいな星空の見える都市。

この季節、きらめく星ぼしと、

かけがえのない環境を見つめてみませんか。

に下ると、ひとときわ輝く木星に出会います。日暮れから瞬き始めるので、見つけやすい天体です。また、東の空には「明けの明星」金星が、夜中から明け方にかけて、全天で一番明るく光っています。これらは、地球と同じように太陽を回っている惑星。自ら燃えて光る恒星とは異なり、月のように太陽の光を反射して輝いています。

そして、流れ星もたくさん見られる時期です。八月十二日に最も多く流れたペルセウス座流星群。数はだんだん少なくなっていますが、明るい月もなく、八月中旬の観測はまだ可能です。方角は北東。ペルセウス座が昇ってからが本番です。

これからの天体の話題といえば「ヘール・ボップ彗星」。遠ざかる百武彗星にかわり、新たな彗星がやってきました。まだ双眼鏡でなければ見えにくいのですが、来年の春には

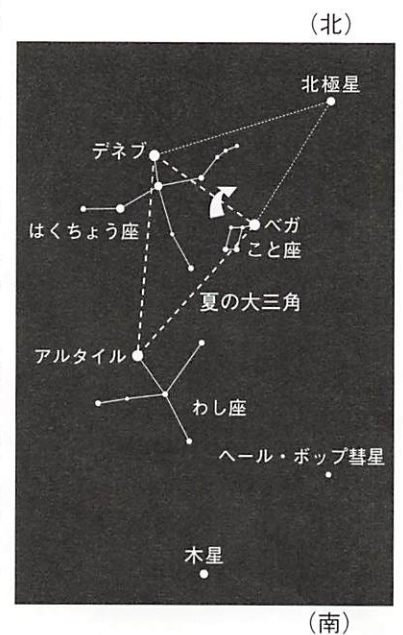

大接近し、百武彗星と同じくらい明るくなると予想されています。現在、木星の斜め右上を、へびつかい座に向けて動いています。

星影さやかな夜、雄大な宇宙へと思いをはせるのも楽しいことでしょう。

空気がきれい!

このまちで、夜空いっぱい星を見上げた方も少なくないのでは。山口市は、美しい星空を眺めることができるまち。空気のきれいな都市といえます。

この大気の澄み具合に関する汚染物質は浮遊粒子状物質と呼ばれるもの。空気中に漂う十ミクロン(一ミクロンは千分の一ミリメートル)以下の小さな物質で、工場や自動車などから出るすすや、土ほこりなどです。

瀬戸内海側の都市を中心とした県内三十八か所の環境大気測定局のうち、浮遊粒子状

物質の環境基準を達成しているのは十三か所。大歳の測定局・衛生公害研究センターでは年平均値が一平方メートル中〇・〇二ミリグラムで、県内の測定局中、最も良好な値となっています。(平成六年度)

また山口市は、大都市に比べ、ネオンなどの明るい光も少ないので、星を見るのに適しているといえます。

ガリレオ衛星だ!

夏休み星空教室開催

「八月五日の二十時に合わせてください」と、まずは星座早見板の使い方を習いました。五日に大歳小学校、六日に二島小学校のグラウンドで開催された市(生活環境課 主催)の「夏休み星学教室」。両日で、小学生と家族の方々およそ百十人が参加され、天体望遠鏡で木星などを観測したり、星座の見方を覚えたりしました。

講師は、山口県児童センター職員 山本洋充さん。「星座

早見板は南向きにできていますので、南の方角を向いて早見板を頭の上にかざしてください。方角を知るためには北極星を見つけてみましょう。夏の大三角のデネブとベガを結んだ線を軸にして、アルタイルをボタンとひっくり返して反対にもつていくと、そこに北極星があります」と教えられました。

そして「木星の近くに小さな星があります。これは木星の月で、ガリレオ衛星と呼ばれています」と説明。天体望遠鏡を順番にのぞいた子どもたちは「でかい丸があつて、その近くに四つぐらい小さな星が見えた」「大きな丸のまわりに、小さい、てん、てん、てん、てんがあつた」と木星と衛星のことを話しました。また「あんな小さな星が大きく見えたので不思議な気持ちでした」「電球みたいだと思つた」「初めて見たので、すごかつた」と自分の目で確かめた惑星の姿に感激した様子です。

この夜のとぎめきは、きら星のように皆の胸に宿つたことでしょう。

プラネタリウム情報

県児童センター(維新百年記念公園内)のプラネタリウムでは、夏の特別番組「ミルキーウェイアドベンチャー」を九月十四日まで放映しています。



済南の
もたち

友 達

「緑や山がいつばい」「星もすごくきれい」そんな山口に今年も神戸市の子供たちがやってきました。小さな町と大きな町の交流事業。山口と兵庫の小・中学生が豊かな自然の中でキャンプをし、互いに助け合い、励まし合いながら、みんな同じ「宇宙船地球号」の乗組員として友情を育んでいこうと行われたものです。



小さな町と大きな町の交流事業



湯田温泉のホテルで「大内のお殿様」の踊りを花柳寿寛さんから習い、温泉にも入った「湯田温泉 つかれがどんどんとれていく」と一宮よんだのは宮川中・齊藤秀明くん



市民総踊りで練習の成果を「はずかしかったけどおもしろかった。だから、おどりをやめるときいた時少しもの足りない気がした」（宮川小・小島里矢子ちゃん）



(25日)
フェアウェルパーティー
「フレイフレー神戸」「フレイフレー山口」

「交流の場を つくってあげたかった」
神戸でのボランティア活動を見て、自分たちの住んでいる町で出来ることはないかと考えたのがきっかけです。
宮川小学校で事前の打合せをしました。今でも「地下鉄に乗るのが怖い」、「夜が怖い」という子供たちがいるようです。子供同士がくっつくなくふれあって本当の素敵な笑顔にかえってほしかったのです。



「すぐ仲良しになります」
参加する前は、子供たちも友達になれるかなというのが一番心配なようです。でも、

子供は友達になるのが早いんですね。一日目の晩からテントで遅くまでしゃべっていて、「早く寝なさい」と注意するぐらいですよ。
「この交流をいつまでも」
この交流をきっかけに手紙の交換をしようという子が多いようです。大人になって思い出の山口に家族と一緒に来てくれたりしたら素敵ですね。だからこそ、この事業はこれからも続けていきたいんです。子供の世話をしてくださるボランティアの人や、青空天国に店を出したりする資金づくりなど、もっと皆さんのご理解を得て、子供たちに交流の場をつくってあげたいと思っ

小さな町と大きな町の交流実行委員会事務局は、山口市今井町四番五号（入交電話内）
☎ 22-0388です。



(7月23日)
ベースキャンプは旭村の旭アクティビティーパーク
「テントを張るころには名前や顔を覚えて仲間になれてうれしかった」（神戸丸山中・西田明弘くん）
「キャンプファイヤーの炎が僕たちを仲良くした感じです」（大殿小・案野晃一くん）



(24日)
中道で地引き網
「網を引くとき最初は軽かったが、だんだんと重くなってきた。網が見えてきた。カニや魚がたくさん入っていた。すごかった」（宮川小・新川竜太くん）

ています。
入交会長は子供たちに「いろいろな宝物がありますが、一番大切なものは人と人のかかわりあい、友情ではないでしょうか」と話されました。
「入交さんが言っていた宝物も見つけたような気がします」（宮川小・杉田紗綾ちゃん）
「この思い出はせつないに忘れない！」（宮野小・松村啓子ちゃん）の言葉は、きつとみんなの気持ちです。

みんな



経五路小学校

湯田小学校（室謙司校長）の「経五路小・湯田小なかよし訪問隊」が六月二十九日から七月四日まで六日間の日程で中国・済南市の友好校経五路小学校を訪問しました。これまで手紙のやりとりや作品の交換などは続けてきましたが、訪問したのは初めて。両校の交流がますます深まってくいよいよ機会になりました。

訪問団は、室校長、伊藤養護教諭、五年生の男子二人、女子四人の六人の児童と山田市国際交流室長。室校長先生の感想とこの訪問団の中から、三人の児童の感想文を紹介します。

経五路小・湯田小なかよし訪問隊

六月三十日
八時三十五分にホテルを出発しました。午前中は、天安

飛行機で中国へ。そして北京ホテルでみやげ話を考えました。十一時に寝ました。

「中国を訪問して」 齋藤正好くん

六月二十九日
十一時二十分に学校を出発。五年生全員が送ってくれました。小郡から新幹線で博多へ、地下鉄でビューン。福岡から

「室校長先生は「夏休みでしたが、経五路小の校長先生をはじめ十人以上の先生、高学年の子供百人以上と交流しました。先生方や子供の表情が

「中国を訪問して」
齋藤正好くん

「中国を訪問して」
齋藤正好くん

「中国を訪問して」
齋藤正好くん

朝から、気持ちが悪い。ご飯をあまり食べませんでした。北京駅に着いて迷子になりました。さっきの場所にも

「中国を訪問して」
齋藤正好くん

「中国を訪問して」
齋藤正好くん

「中国を訪問して」
齋藤正好くん

「中国を訪問して」
齋藤正好くん

「中国を訪問して」
齋藤正好くん

「中国を訪問して」
齋藤正好くん

「中国を訪問して」
齋藤正好くん

「中国を訪問して」
齋藤正好くん

「中国を訪問して」
齋藤正好くん

「中国を訪問して」
齋藤正好くん

「中国を訪問して」
齋藤正好くん

「中国を訪問して」
齋藤正好くん

「中国を訪問して」
齋藤正好くん

「中国を訪問して」
齋藤正好くん

「中国を訪問して」
齋藤正好くん

「中国を訪問して」
齋藤正好くん

「中国を訪問して」
齋藤正好くん

「中国を訪問して」
齋藤正好くん

「中国を訪問して」
齋藤正好くん

「中国を訪問して」
齋藤正好くん

「中国を訪問して」
齋藤正好くん

「中国を訪問して」
齋藤正好くん

「中国を訪問して」
齋藤正好くん

平成7年度財政公表

みなさんが納められた税金などがどのように使われたかを理解していただくため、市では年に三回、財政状況の公表を行っています。
今回は、平成七年度の決算見込みがまとまりましたのでお知らせします。

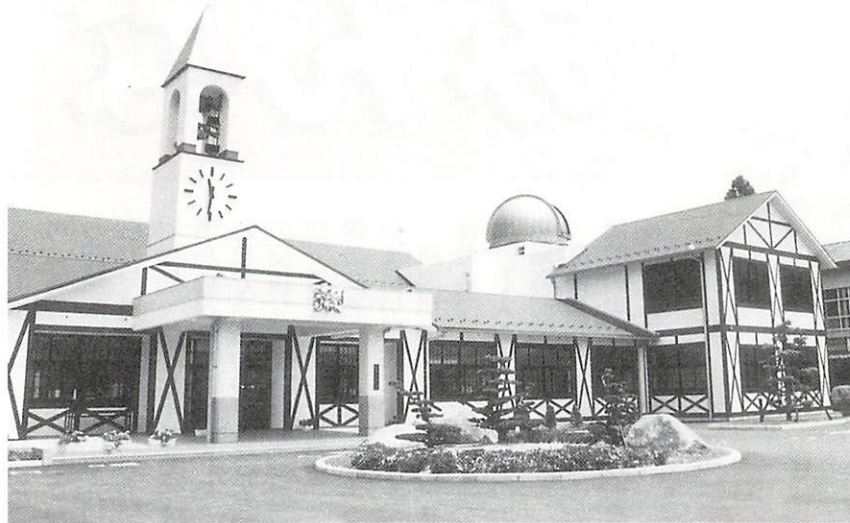

仁保中学校

一般会計

平成七年度は、第四次山口市総合計画に基づき、中核都市づくり・住みよい生活環境づくりを着実に進めるため、各種の施策を行いました。

その結果、決算では、歳入が四百二億四千六万円、歳出が三百九十二億九千四百二十五万円、差し引き九億四千五百八十一万円の黒字となる見込みです。この差し引き額から翌年度に繰り越すべき財源を除いた実質収支では、六億二千四百六十九万円の黒字となる見込みです。

歳入

歳入では、緩やかな景気の回復により市税が増加、基金の取り崩しが多かつたため、繰入金が大幅に増えています。そのほか財産収入の増加、繰越金の増加などにより、前年度の決算に比べ、五・四%の増加となっています。

歳出

歳出では、リサイクルプラザ建設などのため衛生費が大幅に増え、防災への意識が高まるなか防災対策の推進により消防費が増加、また農業構

一般会計歳入歳出決算見込額

| 区 分 | 平成6年度決算額 | 平成7年度決算見込額 | 伸率(%) |
|-------------------|-------------|-------------|-------|
| 市 地 方 税 金 金 入 債 | 163億7,216万円 | 175億3,747万円 | 7.1 |
| 利 子 割 交 付 金 金 入 債 | 9億9,739万円 | 10億2,283万円 | 2.6 |
| ゴルフ場利用税交付金 | 6億5,672万円 | 4億7,024万円 | -28.4 |
| 特別自動車取得税交付金 | 6,019万円 | 5,219万円 | -13.3 |
| 国有提供施設等助成交付金 | 4,003万円 | 3,792万円 | -5.3 |
| 地方交付税 | 3億4,867万円 | 3億7,235万円 | 6.8 |
| 交通安全対策特別交付金 | 2,280万円 | 2,462万円 | 8.0 |
| 地方交付税 | 53億9,634万円 | 50億8,591万円 | -5.8 |
| 交通安全対策特別交付金 | 2,571万円 | 2,615万円 | 1.7 |
| 分担金および負担金 | 5億554万円 | 5億3,192万円 | 5.2 |
| 使用料および手数料 | 4億9,409万円 | 4億8,306万円 | -2.2 |
| 国庫支出金 | 37億7,181万円 | 34億3,852万円 | -8.8 |
| 国庫支出金 | 18億5,289万円 | 20億7,392万円 | 11.9 |
| 国庫支出金 | 2億7,456万円 | 5億450万円 | 83.7 |
| 寄附金 | 1,337万円 | 2,648万円 | 98.1 |
| 繰越金 | 2億4,865万円 | 13億1,405万円 | 428.5 |
| 繰越金 | 3億4,876万円 | 4億5,086万円 | 29.3 |
| 繰越金 | 12億3,131万円 | 15億5,047万円 | 25.9 |
| 繰越金 | 55億2,260万円 | 52億3,660万円 | -5.2 |
| 合 計 | 381億8,359万円 | 402億4,006万円 | 5.4 |

歳 出

| 区 分 | 平成6年度決算額 | 平成7年度決算見込額 | 伸率(%) |
|-------|-------------|-------------|-------|
| 議 会 費 | 3億3,406万円 | 3億3,697万円 | 0.9 |
| 総務費 | 48億1,909万円 | 55億1,573万円 | 14.5 |
| 民生費 | 64億7,283万円 | 67億7,138万円 | 4.6 |
| 衛生費 | 32億7,535万円 | 49億7,894万円 | 52.0 |
| 労働費 | 2億4,360万円 | 1億2,642万円 | -48.1 |
| 林業費 | 18億5,893万円 | 20億7,287万円 | 11.5 |
| 水産費 | 12億435万円 | 14億2,908万円 | 18.7 |
| 土木費 | 58億6,609万円 | 61億7,077万円 | 5.2 |
| 防衛費 | 9億5,556万円 | 11億4,155万円 | 19.5 |
| 教育費 | 77億9,665万円 | 64億7,232万円 | -17.0 |
| 災害復旧費 | 3億578万円 | 2億5,259万円 | -17.4 |
| 公債費 | 38億5,044万円 | 37億2,563万円 | -3.2 |
| 諸 支 出 | 3億 円 | 3億 円 | 0.0 |
| 合 計 | 372億8,273万円 | 392億9,425万円 | 5.4 |

特別会計

平成七年度特別会計の歳入歳出決算見込みについては、別表のとおりです。

特別会計歳入歳出決算見込額

| 会 計 区 分 | 歳 入 | 歳 出 |
|---------|-------------|-------------|
| 国民健康保険 | 71億1,708万円 | 65億9,128万円 |
| 老人保健 | 117億6,716万円 | 116億7,238万円 |
| 同和対策資金 | 1億3,227万円 | 1億3,215万円 |
| 食肉センター | 7億4,135万円 | 7億4,135万円 |
| 下水道 | 51億6,315万円 | 51億2,700万円 |
| 土地取得 | 12億8,322万円 | 12億8,322万円 |
| 駐車場 | 3,818万円 | 3,485万円 |
| 農業集落排水 | 10億994万円 | 9億8,715万円 |
| 特別林野 | 2,697万円 | 2,313万円 |
| 合 計 | 272億7,932万円 | 265億9,251万円 |

公営事業の状況

| 会 計 区 分 | 取 支 額 | 一般会計からの繰入金 | 職員数(人) |
|---------|-----------|------------|--------|
| 交 通 | 1億5,569万円 | 3億827万円 | 52 |
| 水 道 | 3,075万円 | 8,551万円 | 58 |

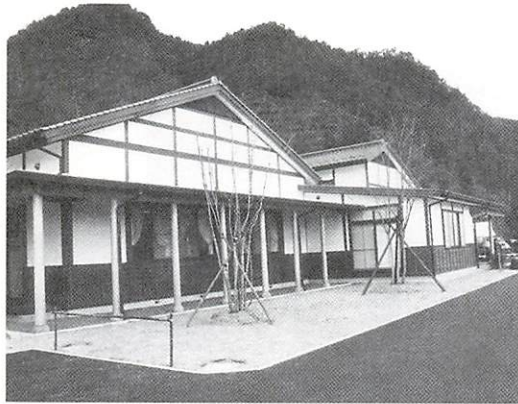

山口森林ふれあいセンター

市有財産現在高(平成8・3・31)

| 区分 | 現在高 |
|---------|----------------------------|
| 土地 | 289万 490.54㎡ |
| 建物 | 29万9,767.39㎡ |
| 山林 | 6,461.94ha |
| 立木 | 81万2,561㎡ |
| 有価証券 | 8,360万円 |
| 出資による権利 | 6億 845万2,730円 3,104.09㎡ |
| 債権 | 17億8,414万4,256円 |
| 基金 | 98億8,732万5,280円 |
| 土地 | 5,705.25㎡ |

市有財産・市債

市債の状況

| 区分 | 平成6年度末現在高 | 平成7年度末現在高 |
|------|-------------|-------------|
| 一般会計 | 339億6,142万円 | 372億1,109万円 |
| 特別会計 | 197億1,877万円 | 229億8,397万円 |
| 合計 | 536億8,019万円 | 601億9,506万円 |

厚生年金・国民年金・簡易生命保険
積立金還元融資事業

平成7年度に厚生年金・国民年金・簡易生命保険積立金還元融資を受けて実施した事業と、その融資額は次のとおりです。

《厚生年金・国民年金》

- リサイクルプラザ建設 3億6,760万円
- 潟上中学校夜間照明施設の整備 1,000万円
- ごみ収集車などの購入 3,750万円

《簡易生命保険積立金》

- 陶笹尾住宅の建設 1億7,780万円
- 良城小屋体整備 1億5,130万円
- 陶小屋体整備 1億2,000万円
- 興進小屋体整備 1億1,730万円
- 嘉川小屋体整備 6,330万円
- 小鯖小校舎増改築 1億4,670万円
- 仁保小校舎増改築 5,450万円
- 仁保中校舎改築 2億7,640万円
- 大殿中校舎増改築 2,350万円
- 林道障子ヶ峠線整備 810万円
- 森林ふれあいセンター建設 2,840万円
- 創造の森整備 990万円
- 住宅新築資金等貸付事業 1,300万円
- 公共下水道事業 13億3,550万円

生活環境の整備

- ◇道路の整備 市道御堀平井線、宮島町小野線、由良前須川線、東山通り下矢原線、一本松朝倉線、泉町平川線の用地取得、補償など
- ◇公園の整備 矢原公園、香山公園、木戸公園、河原谷公園、藤尾山公園の整備
- ◇下水道の整備 宮野・朝倉・大歳・平川・大内御堀地区の公共下水道の整備、

労働環境の整備

- ◇ファミリー・サポートセンターの運営費補助

教育・文化・体育の振興

- ◇教育施設 良城小・陶小・興進小・嘉川小屋体の整備、小鯖小・仁保小・大殿中の増改築、仁保中改築、大殿中の大規模改造
- ◇社会教育施設 吉敷公民館の改修

平成7年度
に実施した
主な事業

仁保・名田島の農業集落排水の整備、合併処理浄化槽設置に対する補助

- ◇住宅の整備 陶笹尾住宅の整備

- ◇河川の整備 油川、奥小野川、山崎川の改修
- ◇ごみ処理対策 リサイクルプラザ建設

社会福祉の充実

- ◇住宅福祉の充実 デイサービス・ショートステイ・ホームヘルプサービスなどの充実
- ◇児童福祉 留守家庭児童学級の建物新築(大内)

産業の振興

- ◇農業 ため池の整備(仁保・小鯖)、農業構造改善事業(カントリーエレベーター)
- ◇林業・水産業 林道大平線の開設工事、地蔵峠線の改良、林業構造改善事業(林道工事、森林ふれあいセンター)、創造の森整備、山

◇学術・文化機能の拡充 中原中也賞の創設、山口市文化振興財団の設立準備

社会福祉の充実

- ◇住宅福祉の充実 デイサービス・ショートステイ・ホームヘルプサービスなどの充実
- ◇児童福祉 留守家庭児童学級の建物新築(大内)



第1回中原中也賞の贈呈式

- ◇漁港海岸保全施設整備(護岸工事)、相原漁港海岸保全施設整備(胸壁・護岸工事)
- ◇商工・観光 中小企業への融資、山口観光コンベンション協会への出資・補助
- ◇企業誘致 鑄銭司団地の整備、佐山ハビテーションの整備

決算見込みから見た市税の行方

市税は、総額175億3,747万円で、市の歳入の42.2%を占めています。この市税は、山口市のまちづくりに必要なように生かされています。

- 道路や公園整備などの土木費 21億9573万円
- 学校、社会教育などの教育費 26億 219万円
- 老人、社会福祉などの民生費 24億2630万円
- 健康づくり、きれいなまちづくりの衛生費 25億1075万円
- 農林水産業費、商工費 9億8236万円
- 生命と財産を守る消防費 6億5253万円
- 議会費、市の管理運営などの総務費 34億2130万円
- 市債の償還などの公債費 24億1387万円

七夕ちょうちんまつり in 世田谷▼

山口市伝統の祭り、山口七夕ちょうちんまつり。しかし、全国的にはあまり知られていません。そこで、平成5年から山口商工会議所青年部の方が東京都世田谷区の「ふるさと区民まつり」において、七夕ちょうちんまつりのPRをして、1人でも多くの人に山口を訪ねてもらおうとしておられます。今年は8月3・4日の両日、ちょうちん3000個の点灯、創作紙芝居の上演などを行いました。

まつりに来た人たちは「わあーきれい!」「一体いくつぐらいあるの?」とちょうちんの灯に感動された様子でした。

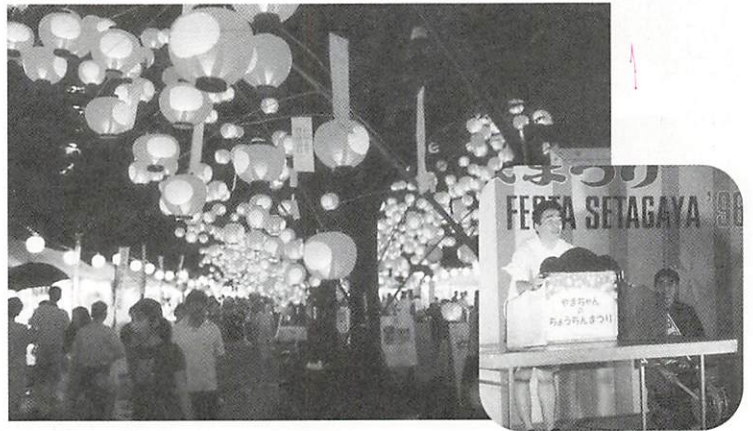

◀海は生きてる体験漁業

漁業に対する理解と関心を高め、海の恵みを見直すとともに、夏休みの1日を家族ぐるみで楽しく過ごそうと、7月27日、秋穂二島で「海は生きてる体験漁業」（市、山口漁協主催）がおこなわれました。当日は親子連れなど約150人が参加。魚釣り、定置網漁、地引き網など、さまざまな漁業を体験し、子どもも大人も魚を手にとって、満足そうな様子でした。



皆で一緒に歩くように 小さな音楽家 弦楽を奏でる▶

美しい弦の調べは、県内の幼稚園児から中学生までの43人で構成されている山口クレモナオーケストラの演奏。8月4日、県教育会館で開かれた第12回クレモナ演奏会。かわいい音楽家たちはキラキラ星変奏曲やバッハ、ヴィヴァルディ、ハイドン、モーツァルトの曲を奏でました。「手を取り合って皆で一緒に歩くように弾こう」と練習で語りかけられた代表の野波健彦さん。思いは通じ、子どもたち一人ひとりの気持ちがきれいなハーモニーとなって会場に響き渡りました。



◀炭の作り方 学びました

8月4日、木炭や竹炭への理解とその利用法について学習してもらおうと「夏休み親子の炭焼き体験学習」が鑄銭司の社会福祉法人りがくえんで行われました。参加した小学生は「炭はバーベキューの時に使ったことがあります。窯の中に竹を積むところが難しかったです」と貴重な体験。何日間も窯の中で燃やして作られた炭は、りがくえんでは、排水の浄化などに使われています。



◀ 親と子の水辺の教室

水中に住む生物を観察して河川の水質を調査しようと、7月24日「親と子の水辺の教室」が開催されました。会場となった宮野小学校前初音橋付近の榎野川には、児童・保護者など77人が参加し、保健所の職員から県内の河川の汚染の状況について説明を受けたあと、さっそく6班に分かれて生物の採取にとりかかりました。この河川にはサワガニなどが住んでおり、調査の結果「きれいな水」とであると判定されました。



雄大な自然の中で

大きく育つ心▶

広島県佐伯郡吉和村の「もみのき森林公園」で、市内の小学5・6年生36人が参加して、「もみのき ドキドキ サマーキャンプ」（市主催）が行われました。行事のひとつ、標高1072mの小室井山への登山はきびしきただけに、はげまし合いながら登った子供たちも山頂で歓声をあげていました。

8月2日から3日間、自然と人への思いやりの心を育てたキャンプでした。



大なわとびも楽しみました



◀ 「道成寺」 観客を魅了

第6回山口薪能が7月26日行われました。野田神社能楽堂では初演となる「道成寺」の演能は、野田の杜を闇が覆い、火入れされた篝火が炎を揺らめかすなか始まりました。乱拍子、鐘入り、蛇体出現と見どころの多い人気曲に「体がふるえるほど感動しました」と観客もすっかり魅了された様子でした。

寄付・寄贈ありがとうございました



8月1日、宮野にある野村石材店（野村静雄社長）から、新工場の地元である仁保中学校の改築記念として、校門の門柱（徳山みかげ石）を寄贈していただきました。

8月2日、株式会社技工団（末永正邦取締役社長）が山口市スポーツ振興基金へ100万円の寄付をされました。山口市スポーツ振興基金は、皆さんからの寄付金と市からの出資金による積立金から生じた利子を財源に、スポーツの振興を図ろうとするものです。



林業まつり

- 日時 8月24日(土)午前9時30分から
- 場所 山口森林ふれあいセンター(大内長野1978)
- 内容 木工教室、農林産物即売コーナー、アユのつかみ取り、ゲームコーナーなど
- 問い合わせ 市林務水産課(☎22-4111)へ

コンピュータ化のお知らせ

平成8年9月12日から、山口市内の不動産(土地・建物)がコンピュータ処理されることになりました。これに伴い、不動産登記簿の謄本や抄本に代わって「登記事項証明書」が発行されます。また、土地・建物の登記簿(閉鎖登記簿を除く)の閲覧制度が廃止され、「登記事項要約書」の発行制度が新設されます。

○問い合わせ 山口地方務局登記部門(☎22-2295)へ

第1回山口県央地区 高等学校野球大会

- 期日 8月26日(月)~27日(火)
- 場所 山口市スポーツの森・西京スタジアム、第2球場(宮野上237)
- 出場校 山口高校・西京高校・山口県鴻城高校・防府高校・防府商業高校・防府西高校・多々良学園高校・佐波高校・徳佐高校
- 入場料 無料
- 問い合わせ 市教育委員会体育課(☎22-4111)へ

シルバー人材センター 入会説明会

- 日時 8月20日(火)午後2時から(1時間程度)
- 場所 山口しあわせプラザ(上堅小路89-1)へ
- 問い合わせ (社)山口市シルバー人材センター(☎24-5396)へ

募集コーナー

パソコン講習会

- 日時 8月28日~9月13日の毎週水・金曜日、午後7時~9時
- 場所 サンフレッシュ山口(湯田温泉五丁目5-22)
- 対象 パソコンを始めてみたい人、パソコンが怖くてさわれなかった人、さわったことはあるけれどももう一度基礎から始めてみたい人など
- 募集人員 20人(先着順)
- 受講料 4,000円(テキスト代を含む)
- 申し込み 8月20日~25日の間にサンフレッシュ山口(☎33-0001)へ



ワープロ技術講習会

- 日時 10月3日~12月3日の毎週火・木・金曜日、午前9時30分~午後3時30分(25日間)
- 場所 サンフレッシュ山口(湯田温泉五丁目5-22)
- 内容 ワープロの操作(2級程度)
- 対象 技術を習得して、就業しようとする女性
- 募集人員 20人(試験・面接により選考)
- 受講料 無料(教材・検定料は実費)
- 申し込み 9月4日までに市商工観光課(☎22-4111)備えつけの申込書で、同課または山口県東部女性就業センター(徳山市馬屋163-1☎0834-28-6102)へ

おさかな料理講習会

- 期日 【火曜日コース】9月17日・24日 【木曜日コース】9月19日・26日
- 時間 午前10時~午後1時
- 場所 山口ふるさと伝承総合センター(下堅小路12)
- 内容 魚を使った家庭料理
- 募集人員 各18人(先着順)
- 講師 藤井郁栄先生(和田ッキングスクール講師)
- 受講料 無料(ただし2回分の材料費として1,000円負担)
- 申し込み 8月19日から山口ふるさと伝承総合センター(☎28-3333)へ

フォークギターを始めよう

- 日時 9月4・11・25日・10月2・9・23・30日・11月6・13・27日、午後7時~9時
- 場所 山口南総合センター(名田島1218-1)
- 募集人員 15人程度
- 持参品 フォークギター、筆記用具
- 受講料 1,000円(楽譜代など)
- 申し込み 8月20日~29日の間に、山口南総合センター(☎32-8333・小郡72-8333)へ

平成8年度自衛官募集

- 応募資格
 - ・一般曹候補学生 18歳以上24歳未満の者
 - ・曹候補士 18歳以上27歳未満の者
 - ・航空学生 高卒または高卒見込みで21歳未満の者
 - ・2等陸・海・空士(男子・女子) 18歳以上27歳未満の者
- 受付期間 9月9日まで(2等陸・海・空士は9月13日まで)
- 問い合わせ 詳しくは、自衛隊山口募集案内所(☎25-8231)または市役所市民課(☎22-4111)へ

「へんゼルとグレーテル」

子ども芸術劇場

- 日時 八月二十五日(日) 午後一時三十分開演
- 場所 市民会館大ホール
- 対象 小学四年生~六年生(当初五・六年生を対象としていましたが、四年生も対象とすることになりました)
- お問い合わせ 文化課(☎20-4111)へ



児童手当の 手続きはお済みですか

- ◆児童手当が受けられる人
 - 三歳未満の児童を養育し、前年の所得が一定額未満の人
- ◆支給額(月額)
 - ・第一子 五千円
 - ・第二子 五千円
 - ・第三子以降 二万円
- ◆支給方法
 - 二・六・十月の中旬に、前月分までの児童手当(四か月分)が、申請された口座に振り込まれます。
 - ◆こんなときには早めに手続きを
 - ・初めて児童手当を受けようとするとき
 - ・現在児童手当を受けている人で、養育する児童が増えたとき、または少なくなったとき
 - ・他の市町村から転入したとき、または他の市町村へ転出するとき
 - ・児童手当を受けている人が公務員になったとき
 - ・特例給付の受給者が退職したとき
 - ◆手続き場所
 - 市児童家庭課・各出張所(公務員は勤務先)
 - ◆問い合わせ
 - 市児童家庭課

☎22-4111

催し物とお知らせ

(特別) 児童扶養手当の 定時届けをお忘れなく

児童扶養手当・特別児童扶養手当を受給されている方は、現況届(児童扶養手当)または所得状況届(特別児童扶養手当)の提出が必要です。この届を提出されないと、引き続き手当を受けることができなくなります。忘れずに提出しましょう。

○受付期間 9月10日(火)まで
○提出先・問い合わせ 市児童家庭課(☎22-4111)へ

就学義務猶予免除者の 中学校卒業程度認定試験

- 受験資格
- 平成9年3月31日までに満15歳以上になる者で、現在保護者が義務教育諸学校に就学させる義務を猶予もしくは免除されているまたは以前に免除された者
 - 保護者が尋常小学校または旧国民学校に就学させる義務を猶予または免除された者
 - 保護者が就学させる義務の猶予または免除を受けず、かつ義務教育諸学校を卒業することができなかった者(平成9年3月31日までに満16歳以上になる者)で、就学させる義務の猶予または免除を受けることができる事由があったと文部大臣が認められた者
- 受付期間 9月4日(水)まで
○試験日時 11月8日(金)午前10時～午後3時40分
○試験会場 県教育庁1号会議室(滝町1-1/県庁14階)
○問い合わせ 県教育庁教職員課(☎33-4550)へ
- ※受験希望者は、事前に市教育委員会学校教育課(☎22-2234)へご連絡ください。

就学説明会のご案内

- 日時 9月5日(木)午後1時30分～4時
○場所 山口県身体障害者福祉センター(八幡馬場36-1)
○内容
①山口市における特殊教育の実状

- ②特殊学級設置校特殊担当教員の説明(小学校4校・中学校2校)
③質疑
○問い合わせ 市教育委員会学校教育課(☎22-4111)へ
※個人的に相談のある方は、全体会后に受け付けます。

| 無料胸部レントゲン検診 (結核検診・肺がん検診) | |
|-----------------------------|---|
| 日 | 時間 場所 |
| 仁保地区 | |
| 9月2日(月) | 9:30~9:50 一貫野集落センター 10:20~10:30 土井東集会所前 10:40~11:00 土井池田建設前 11:10~11:30 高松集会所前 13:30~13:50 丸山公民館前 14:10~14:30 深野農協下郷支所前 |
| 9月3日(火) | 9:30~9:40 金坪袖岡商店前 10:00~10:10 大島農協上郷支所前 10:30~10:40 一の瀬山本篤宅前 11:00~11:10 北河内集会所前 11:20~11:30 高島公民館前 13:30~13:50 野上沖原瓦商店前 14:10~14:30 野上沖原瓦商店前 |
| 小鯖地区 | |
| 9月4日(水) | 9:30~9:50 1区公民館横 10:10~10:20 10区総塚公民館横 10:50~11:00 15区公民館横 11:20~11:30 9区公民館横 13:30~13:40 6区重宗健治宅前 14:00~14:20 7区公民館横 14:40~15:00 禅昌寺自治会館横 |
| 9月5日(木) | 9:10~9:20 12区花和里公会堂 9:40~10:00 13区公民館 10:20~10:40 1区重宗哲美宅前 11:00~11:20 3区伊藤醬油店前 13:30~13:50 4区伊藤通宅前 14:10~14:20 2区重宗敬三宅前 14:40~15:00 小鯖公民館 |
| 大内地区 | |
| 9月6日(金) | 9:00~9:50 下千坊集会所前 10:10~10:20 姫山台集会所前 10:40~11:00 間田光厳寺前 11:20~11:30 小京都小京都集会所前 13:30~13:40 小野高橋雄一宅前 14:00~14:10 菅内団地のふ美容室前 |
| 9月9日(月) | 14:30~14:40 菅内仁平寺前 9月9日(月) 9:10~9:30 宮島町水道局 9:50~10:10 御堀みほり学園 10:30~11:00 氷上公民館前 11:20~11:30 金成団地かなり館前 13:30~13:50 茅野神田公民館前 14:10~14:30 中矢田公民館前 |
| 9月10日(火) | 9:30~9:50 上矢田公民館前(竹重明彦宅敷地内) 10:10~10:30 宮の馬場山口交通(株)駐車場 10:50~11:00 長野公民館前 11:20~11:30 大田道田中英郎宅前 13:30~13:50 上千坊山口ガス機器車庫(西村力宅前) 14:10~14:30 大内公民館 |
| 宮野地区 | |
| 9月11日(水) | 9:10~9:30 江良尾山義明宅前 9:50~10:10 芝崎町木田タイル前 10:30~10:50 下折本公会堂前 11:10~11:30 西桜島公会堂前 13:30~13:50 恋路市河原集会所前 14:10~14:30 下恋路河村宗治宅前 14:50~15:10 第三住宅寺井タバコ店前 15:30~15:50 中恋路公会堂前 |
| 9月12日(木) | 9:10~9:20 石丸公会堂前 9:40~9:50 泉宮野温泉バス停横 10:10~10:20 七房原田朋茂宅前 10:40~11:00 河原新橋バス停横 11:20~11:30 大山路公会堂前 13:30~13:50 上恋路青木橋横 14:10~14:30 上恋路公会堂前 14:50~15:10 熊坂集会所前 15:30~16:00 宮野公民館 |

肺がん検診(かくたん検査)

- 対象 40歳以上の市民
特に①6か月以内に血の混じったたんでた方
②50歳以上でたばこを多く吸われる方
- 料金 400円(70歳以上、生活保護および市民税非課税世帯の人は無料)

※他の地区は次号以降に掲載します

編集後記

▽本年は、六月に入って病原性大腸菌O-157が原因とみられる食中毒が、関西方面を中心として全国的に猛威を振るい、大阪府堺市では、児童を含む六千五百人の患者が出ています。八月七日現在、幸いにして、市内には未だ患者は出ていませんが、全国的には、収まる気配もなく、むしろ拡大の傾向にあります。県も市町村と連携のもとに、相談窓口や全戸に予防のためのチラシの配布など、緊急の予防対策がなされています。一日も早い鎮静化を願いたいものです。

○日時 8月28日(水)午後1時半(1時受付開始)

○場所 白石公民館

○相談内容 日常生活での法律の問題に関すること

○相談員 弁護士

○問い合わせ 市広報広聴課市民相談室(☎22-41)

書などを

市民無料法律相談

※行政相談は、市民相談室、行政監察事務所(☎22-1590)で常時受け付けています。

※ご相談に際しては、詳しい書類(登記、契約)を持参してください。

9月の不燃物収集日

| | |
|--------|---|
| 2日(月) | 嘉川 |
| 3日(火) | 佐山 |
| 4日(水) | 陶・鑄銭司 |
| 5日(木) | 下金古曾・木町・久保小路・新馬場・松の木町・野田・大殿大路・米屋町・大市諸願・一本松 |
| 6日(金) | 名田島・秋穂二島 |
| 9日(月) | 熊野・太刀売・泉町・元町西 |
| 10日(火) | 三和町・元町・西滝 |
| 11日(水) | 上堅小路・今市・天神通り・荒高・天花・上古熊・古熊・田町 |
| 12日(木) | 大内 |
| 13日(金) | 西朝倉・西惣太夫・角下市町・今道・大附 |
| 17日(火) | 小鯖 |
| 18日(水) | 平川 |
| 19日(木) | 中市・前町・新橋・西門前 |
| 20日(金) | 清水・中讃井・仁保 |
| 24日(火) | 下堅上・東糸米・東白石・吉敷 |
| 25日(水) | 西白石・西糸米・東滝・竜王町・宮野 |
| 26日(木) | 上後河原・中後河原・下後河原・鰐石 |
| 27日(金) | (上・中・下)道場門前・今小路・新天街・新道・新町・新丁・早間田・中河原・朝倉中央・東朝倉・東惣太夫・上金古曾 |
| 30日(月) | 大蔵 |

健康コーナー

乳幼児特別クリニック

- 期日 9月2日(月)
- 受付時間 午後1時~1時30分
- 場所 山口環境保健所(葵二丁目5-69)
- 対象 発育・発達について心配のある乳幼児
- 申し込み 山口環境保健所保健指導班(☎22-5111)へ
- ※予約制になりますので、必ず事前にご連絡ください。

糖尿病予防教室

- 場所 名田島公民館
- 対象 基本健康診査の結果血糖値が高いと言われた方、糖尿病予防に関心のある方(市民に限る)
- 募集人員 30人(先着順)
- 受講料 無料
- 申し込み 9月4日までに市南保健センター(☎小郡72-9850)へ

| 回 | 日時 | 内容 |
|----|-------------------------|-------------|
| 1回 | 9月12日(木) 13:30~15:30 | 糖尿病予防について |
| 2回 | 9月20日(金) 13:30~15:30 | 糖尿病予防のための食事 |
| 3回 | 9月24日(火) 13:30~15:20 | 糖尿病予防と運動 |

胃がん集団検診

- 受付時間 申し込み時にお知らせします
- 対象 40歳以上の市民
- 料金 700円
- ※70歳以上の方、生活保護、市民税非課税世帯(全ての世帯員が市民税を課税されていない場合)の方は無料。
- 申し込み 市保健センター(健康増進課☎21-2666)へ
- ※当日は朝食・たばこ・水・茶・薬など一切口にしないでください。

| 期 | 日 | 場所 |
|----------|------------|----|
| 9月4日(水) | 二島公民館 | |
| 9月5日(木) | 二島公民館 | |
| 9月6日(金) | 山口南総合センター | |
| 9月18日(水) | 鑄銭司公民館 | |
| 9月19日(木) | 〃 | |
| 9月20日(金) | 陶公民館 | |
| 9月25日(水) | 佐山公民館 | |
| 9月26日(木) | 山口中央農協嘉川支所 | |
| 9月27日(金) | 〃 | |

■問い合わせ
山口環境保健所
(☎22-5111)へ

※検便・水質検査については、専用の容器(無料)があります。事前に山口環境保健所へ取りに来てください。

催し物とお知らせ

社会生活基本調査にご協力を

本年10月1日現在で、社会生活基本調査が実施されます。この調査は、国民の生活時間の配分およびスポーツ、学習・研究、趣味・娯楽、社会的活動などの自由時間における主な活動内容について詳細に調査することにより、国民の社会生活の実態を明らかにし、余暇行政等各種行政施策のための基礎資料を得ることを目的として実施されるものです。調査世帯は『くじ引き』の原理で選ばれ、山口市では840世帯が対象となります。調査員が、8月下旬からお訪ねしますので、ご協力をお願いします。

○問い合わせ 県統計課(☎33-2650)へ

健康診査

| 検診種類 | 場所 | 対象者 | 料金 | 実施期間 |
|--------|----|----------|------|-------|
| 基本健康診査 | 医指 | 40歳以上の市民 | 600円 | 9月3日 |
| 大腸がん検診 | 療 | | 300円 | (火)~ |
| 子宮がん検診 | 機 | 30歳以上の市民 | 600円 | 9月27日 |
| 乳がん検診 | 関定 | | 400円 | (金) |

○受診方法 指定医療機関に直接電話などで申し込み、受診してください。受診の際には必ず事前に送付する受診票(はがき)を持参してください。

※指定医療機関など詳しいことは、健康づくりカレンダーでお知らせしています。

※70歳以上、生活保護、市民税非課税世帯の方は料金が無料になりますので、検診時に申し出てください。

○問い合わせ 市保健センター(健康増進課☎21-2666)へ

指定医療機関(子宮がん検診)

| 医療機関名 | 検診日 | 受付時間 |
|------------|---------------------------|----------------------|
| 上田産婦人科 | 毎週月~土曜日 | 15:00~17:00 |
| | 木曜日 | 休診 |
| 大橋産婦人科 | 毎週月~土曜日 | 午前中 |
| 熊谷産婦人科 | 〃月~土曜日 | 診療時間内 |
| 済生会山口総合病院 | 〃月~木曜日 (前もって予約をしてください) | 12:00~13:00 10番窓口 |
| (綜)山口赤十字病院 | 毎週月・金曜日 | 14:00~15:30 |
| 小郡第一総合病院 | 〃火~土曜日 (☎2・3・4土曜休診) | 9:00~11:00 |
| 田村産婦人科 | 毎週月~土曜日 | 診療時間内 |
| | 木曜日 | 休診 |
| 米光産婦人科 | 毎週月~土曜日 | 8:30~12:00 |
| | 第2・4土曜日 | 休診 |

指定医療機関(乳がん検診)

| 医療機関名 | 検診日 | 受付時間 |
|----------|------------------------|---|
| 丘病院 | 毎週月~金曜日 〃土曜日 | 診療時間内 午前中 |
| 熊谷産婦人科 | 〃月~土曜日 | 診療時間内 |
| 鴻城医院 | 〃月・水・金曜日 〃火・木・土曜日 | 診療時間内 午前中 |
| 国立湯田温泉病院 | 〃火~金曜日 | 8:30~11:30 |
| 斉藤外科眼科 | 〃月~金曜日 | 診療時間内 |
| | 〃水・土曜日 | 午前中 |
| 佐々木外科病院 | 〃月~土曜日 | 午前中 |
| 柴田病院 | 〃月~金曜日 〃土曜日 | 診療時間内 午前中 |
| 田村外科 | 〃月~土曜日 | 診療時間内 |
| 林外科 | 〃月~土曜日 〃木曜日 | 8:30~11:00 13:30~16:00 8:30~11:00 |
| みほりクリニック | 〃月~土曜日 | 診療時間内 |
| 山口病院 | 〃月~土曜日 | 診療時間内 |
| 吉永外科 | 〃月~土曜日 (火・金曜日をのぞく) | 午前中 |
| 相川医院 | 毎週月~金曜日 〃木曜日 | 診療時間内 午前中 |
| 阿知須共立病院 | 〃月~金曜日 〃土曜日 | 診療時間内 午前中 |
| 阿知須同仁病院 | 〃月~土曜日 | 診療時間内 |
| 小郡第一総合病院 | 〃月~土曜日 (☎2・3・4土曜休診) | 9:00~11:00 |
| 小林外科 | 毎週月~土曜日 | 診療時間内 |
| 林病院 | 〃月~土曜日 〃木曜日 | 診療時間内 午前中 |
| 三隅外科 | 〃月~土曜日 | 診療時間内 |
| 村田外科 | 〃月~土曜日 | 診療時間内 |

「病原性大腸菌
O1157食中
毒相談窓口」を
開設しました

○開設場所 山口環境保健所(葵二丁目五十六)
九) 窓口の開設時間
平日(月~金曜日)
午前八時三十分~午後八時
閉庁日(土・日・祝祭日)
午前八時三十分~午後五時十五分

【検便の受付】
午前八時三十分~午前十一時
・検査料 無料
【飲用井戸水の水質検査】
毎週火曜日、午前八時三十分~午前十一時
・検査料 有料