

後田 砂郷地区 教員会 (平)

広報



あじす

- 阿知須町民憲章
- 一、勤労を尊び、奉仕の精神で励みます。
 - 一、スポーツに親しみ、健康で明るいくらしを築きます。
 - 一、生涯を通して学び、うるおいのある生活を求めます。
 - 一、きまりを守り、温かい心のふれあいを広げます。
 - 一、伝統と自然を大切に、住みよいまちをつくりまします。

平成8年
No.533

6/5

〒754-12 山口県吉敷郡阿知須町
発行：阿知須町役場
TEL 0836-65-4111

広報あじす…毎月 5日発行
お知らせ版…毎月20日発行



十七夜祭

初夏を彩る毎年恒例の「十七夜祭」が5月18日、商店街を中心に催されました。

ことしの踊り引き山車は砂郷地区が担当。午前8時に砂郷公民館を出発して午後4時までの間、漁協を始め商店街、恵比須神社前、駅前などで踊り子たちの日本舞踊を披露し、たくさんの観客で賑わいました。また、管弦船は西条地区が行い、船にみこしをつんで井関川河口を優雅に航行しました。

そのほか、阿知須小学校では奉納子ども相撲大会が開かれ、相撲場はちびっ子や観戦者らの大きな歓声に包まれて、たいへん盛り上がりました。

後田 砂郷地区 教員会



盗ませない、荒させない環境をつくる

自分で管理する という意識を

手口は巧妙・悪質…

■ 原因は鍵のかけ忘れが
ほとんど

五月七日深夜から八日早朝にかけて、向井関、仙在地区を中心に数件の車上狙いが発生しました。いずれも人が寝静まっている時間帯に犯行が行われており、中には「ガラスを割られた」という、悪質なものもありました。しかし、そのほとんどは鍵のかけ忘れが「車上狙い」による盗難の原因のようです。車上狙いによる盗難の原因の方法。それは、持ち主であるみなさんが、車の管理の仕方をもう一度見直すことではないでしょうか。

ちよつとタバコを
買っただけだから…

被害が起きるのは夜だけとは限りません。車を止めて、自動販売機でタバコやジュース類を買うとき、鍵をかけますか？ほんの数秒であっても車内を荒されたり、ときには車ごと盗難に遭うかも知れません。

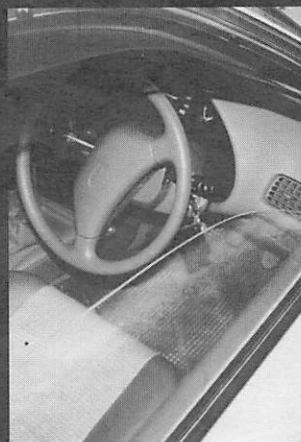

窓ガラスを開けたまま
エンジンをかけたまま
鍵をかけたまま

ワチは車庫に入れて
いるから大丈夫…

たとえ、車庫が自分の敷地内にあっても油断は禁物。窓ガラスを閉め、全部のドアに鍵、ロックをかけておきましょう。



シャッターがある車庫は
シャッターも必ず閉める



「^キ鍵」の使いみち

- エンジンをつける
- 車自体の、そして車内の物の盗難等を防ぐため

しっかりと自分の車の管理を… 盗ませない環境をつくる

それは、「車」を使うという以前に「管理する」という意識が薄れていると考えられます。日ごろからの管理が不十分になり、鍵のかけ忘れが増えているのです。「降りたら鍵を必ずかける」、「車の中にはお金や貴重品を置かない」を常に心がけ、これを確実に実行することが大切なのではないのでしょうか。

車内をのぞき見している者・不 審な車や人を見かけたら、すぐ

110番

もし、みなさんが近所で、またはお宅で、車内をのぞき見している者、不審な車や人を見かけたら、迷わず「110番」か阿知須交番（TEL 65-2041）へ通報ください。

「自分の財産は自分で守る」という意識を

阿知須交番

所長 磯村隆司さん



車上狙いによる被害は、小郡警察署と交番に届けられたもので数件にのぼりました。また、鍵がかかっている車のガラスを割って犯行に及ぶというのもあり、手口も大胆、悪質になってきています。小郡警察署と阿知須交番では現在、町や各地区の防犯連絡委員さんなども連絡を密にしながら、夜間パトロール、チラシ配布による啓発運動などを展開しています。

「なあと、自分は大丈夫」だとか「うちはシャッターつきの車庫だから…」というふうに通信しないで「青空の下であつても、屋敷内の車庫であつても、車を降りたら絶対に鍵をかける」。これを面倒くさがらずに実行していただきたいですね。「自分の財産は自分で守る」、一人ひとりがそういう意識をしっかりとしていればほとんどは防げるのではないのでしょうか。

平成7年10月1日～平成8年3月31日 下半期の財政状況

地方自治法と町条例の規定に基づいて、7年度下半期（7年9月～8年3月）の財政状況を報告します。下のグラフは8年3月31日現在のものですが、執行額が確定するのは、2か月の出納整理期間を経た5月31日です。

※出納整理期間 前会計年度末までに確定した収入支出において所定の手続きを完了し、未収未払の整理をするために設けられている期間。



収入済額：32億7,773万6千円（執行率73.0%）

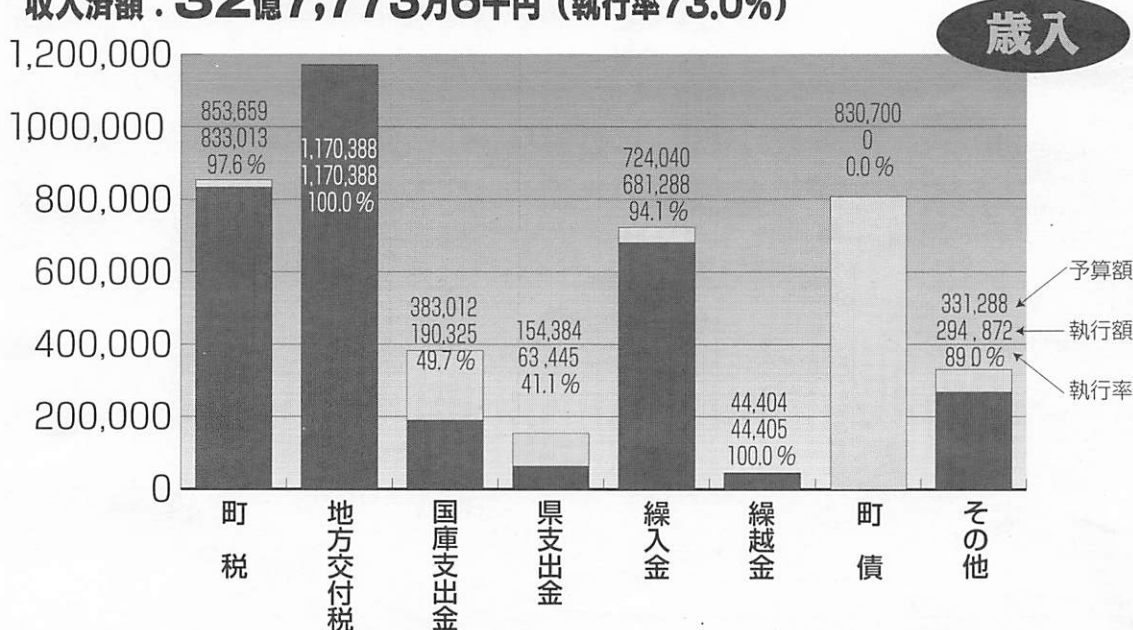

一般会計 ■ 歳入歳出とも 44億9,187万5千円

■ 未執行（未収入・未支出）額
 ■ 執行（収入・支出済）額
 単位/千円

支出済額：32億3,323万8千円（執行率72.0%）



公表します わが町の財政

特別会計 (単位：千円・%)

会計名	予算額	収入済額	収入率	支出済額	支出率
老人保健	1,136,587	1,071,195	94.2	1,023,662	90.1
国民健康保険	533,653	446,233	83.6	425,888	79.8
同和福祉援護資金	1,395	1,537	110.2	0	0.0
同和地区住宅資金	915	641	70.1	454	49.6
交通災害	4,003	4,780	119.4	3,609	90.2
土地取得	168,245	129,610	77.0	129,610	77.0

町債及び一時借入金の現在高 (平成8年3月31日) (単位：千円)

- 町債 2,915,280
- 一時借入金 0

町有財産の概要 (平成8年3月31日) (単位：m²/千円)

- 土地 954,925.84
- 建物 25,200.54
- 町一般基本金 269,424
- 電話債権 0
- 出資金 399,826

水道事業会計

収益的収入及び支出

収入

区分	予算額(円)	3月末現在執行額(円)	執行率(%)
水道事業収益	236,310,000	241,372,532	102.1
営業収益	113,325,000	113,563,139	100.2
営業外収益	122,975,000	127,802,665	103.9
特別収益	10,000	6,728	67.3

支出

区分	予算額(円)	3月末現在執行額(円)	執行率(%)
水道事業費	236,310,000	228,445,942	96.7
営業費用	201,057,000	195,063,061	97.0
営業外費用	35,143,000	33,382,881	95.0
特別損失	10,000	0	0.0
予備費	100,000	0	0.0

資本的収入及び支出

収入

区分	予算額(円)	3月末現在執行額(円)	執行率(%)
資本的収入	174,535,000	161,354,617	92.4
企業債	70,000,000	64,000,000	91.4
出資金	15,600,000	15,600,000	100.0
補助金	30,000,000	29,394,567	98.0
負担金	58,935,000	52,360,050	88.8

支出

区分	予算額(円)	3月末現在執行額(円)	執行率(%)
資本的支出	200,222,000	194,985,781	97.4
建設改良費	188,630,000	183,394,577	97.2
企業債償還金	11,592,000	11,591,204	100.0

表彰

春の叙勲

臨床検査技師37年余
藤井富夫さん（旦西区・77歳）

勲六等単光旭日章

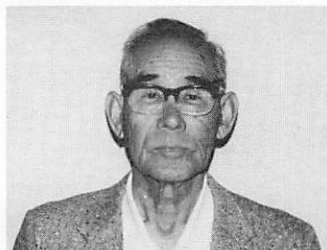

昭和19年に臨床検査技師として、国立療養所山陽荘病院（宇部市東岐波）に就職。56年退職までの37年余の間、患者の病状的確な診断・治療の際には欠かせない「臨床検査」の技術者として活躍されました。

また、ひごろの検査業務に加え、後輩の指導にも努め、数多くの技師を育てられました。

主な表彰歴は、昭和40年、50年に厚生大臣表彰、41年に科学技術庁長官表彰があります。

42年間、防災活動に従事
田邊忠志さん（岩西区・65歳）

勲六等単光旭日章

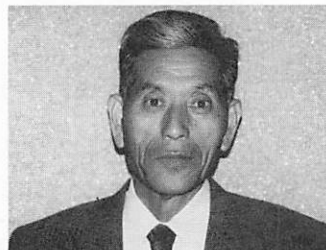

昭和23年に消防団に入団し、平成2年に退職。その間、分団長、副団長などを歴任。団員在籍42年間に発生した災害等のほとんどに出動、町民の生命と財産の守るため、率先して活動に従事されました。

また、若年団員の発掘・育成にも力を注がれ、“若い力”と“長年の経験”のバランスがとれた体制づくりに貢献されました。昭和60年に消防庁長官表彰、町制施行50周年の平成2年、町から自治功労賞など、数多くの表彰を受けられています。

山口県町村選管連合会から 町選管委員2名



白井昭祐さん（北祝）



松本 俊さん（旦北）

永年、選挙管理委員に在職し功労があったとして、松本 俊さん（旦北）と白井昭祐さん（北祝）が、県町村選挙管理委員会連合会から表彰されました。

松本さんは昭和56年から委員を7年、委員長を8年間在職、白井さんは昭和60年から11年間余、委員に在職。公正な識見で、公明、正確な選挙の執行に尽力されたものによるものです。

7月
町 **農業委員選挙**
2日 告示 **7日** 投票

任期満了に伴う阿知須町農業委員会委員の一般選挙は、公職選挙法に基づいて七月七日(日)に行われます。選挙による定員は十人。

告示は七月二日(火)で、立候補の届け出は二日のみです。届け出時間は午前八時三十分から午後五時まで。三月三十一日現在の有権者数は一千二百三十八人。

立候補・投票のできる人

- (1) 満二十歳以上
- (2) 耕作面積十アール以上
- (3) 年間六十日以上耕作に従事している人
- (4) 平成八年三月三十一日現在で選挙人名簿に名前のある人(告示の日から六日までに入場券が送付されます)

投票場所

- (1) 第一投票所 町役場玄関ロビー

- (2) 第二投票所 岩倉第三分団消防機庫
- (3) 第三投票所 井関第二分団消防機庫

投票時間

午前七時から午後六時まで

※投票開始の午前七時と終了の一時間の午後五時に役場のサイレンを鳴らします。

開票時間

当日午後七時三十分から町公民館二階大会議室で

不在者投票

投票日に、出張、入院などの予定がある人は、七月二日から六日まで町選挙管理委員会(町役場総務課内)で不在者投票ができます。

時間は毎日午前八時三十分から午後五時まで。土曜日でも投票できます。印かんをお忘れなく。

立候補予定者説明会

六月十九日(水)午後一時三十分から町役場で行います。出席者は一候補二名以内とします。

問い合わせ

町選挙管理委員会(町役場総務課内) TEL 65-4111(有)2116

よい選挙 一人ひとりの心がけ



阿知須町明るい選挙推進協議会



いったん医療費が自己負担になるとき

次のような場合は、かかった医療費をいったん自己負担します。そして、やむを得ない理由があるときは、申請すると国保からあとで支給されます。

- 1** やむを得ず保険証を持たずに病院にかかったとき

 - 診療内容の明細書 ●領収書 ●印かん ●保険証
- 2** 輸血のために生血を用いたとき(親族から提供された場合は支給されません)

 - 医師の理由書か診断書 ●輸血用生血受領証明書 ●血液提供者の領収書 ●印かん ●保険証
- 3** コルセット・ギプスなどの補装具代がかかったとき

 - 補装具を必要とした医師の証明書 ●領収書 ●印かん ●保険証
- 4** 骨折やねんざなどで柔道整復師の施術を受けたとき(保険を扱っている場合は保険証が使えます)

 - 領収書 ●印かん ●保険証

試験/講習/健診/募集/イベントなど

お知らせ

詳しいことは
各関係機関へ
お問い合わせください

6月は町県民税・国民健康保険税の納期月です

町県民税は、一期目の納期(六月十七日～三十日)に、残り三期分をまとめて前納すると「前納報奨金」が受けられます。報奨金額は今月中旬に送付する「納税通知書」に記載されていますので、納付税額から差し引いて納付してください。

なお、金融機関からの振替納税を利用している人で、「前納」を希望される人は六月二十日までに、地区名、納税義務者名、金融機関名を町税務課へご連絡ください。

■問い合わせ 町税務課賦課徴収係 (TEL 65-41114 (有) 2153)

子宮・乳がん検診

町では三十歳以上の女性を対象に子宮がん、乳がんの集団検診を行います。

- 日時 七月一日(月)・八日(月)のいずれも午後一時三十分から二時三十分まで
 - 場所 町役場
 - 料金 子宮がん/400円 乳がん/100円
- ※ただし、町の国民健康保険加入者と老人医療受給者は無料。

■必要なもの 受診券・保険証が受給者証

■申し込み 六月二十八日(金)までに町環境保健課 (TEL 65-41113 (有) 2122) へ希望日をご連絡ください。

6月1日～7日は水道週間

井戸水を飲用に利用されている方は年に一度の水質検査を

町水道課では、毎月第三月曜日に井戸水の検査を受け付けていますが、水道週間にちなんで六月に限って毎週月曜日(三日、十日、十七日、二十四日)十時まで、水質検査の受付をします。また、検査代金も水道週間にちなんで配慮を考えています。

もし、飲用に不適な結果が出た場合には上水道への加入をお勧めします。

次のような井戸水は飲用に適していません

- ◎赤茶けたり、白くににごった
- ◎変な臭い、味がする

■問い合わせ 町水道課 (TEL 65-41111 (有) 2141)

6月は「環境月間」やまぐち環境フェスタ'96

環境基本法では六月五日を「環境の日」、これを含む六月を「環境月間」と定めています。

6月は土砂災害防止月間 わが家の水害対策

六月になって「梅雨時期」に入ると、ジメジメしたうっとうしい日が続く、長く降り続けると、地盤が緩んで落石や土砂崩れなどが起きやすくなります。特に造成地や山間部などの地域では、土石流の危険性もあります。

ひごろからわが家の周りの状況をよく知っておき、充分な準備と早めの非難体制をつくっておきましょう。

がけ周辺の安全対策

- がけの上の木は切る
- 崩れそうなところは石などで補強する
- 不安定な岩は取り除くか落下防止の補強をする
- 雨水の浸透をできるだけ防ぐようにビニールなどで斜面を覆う
- 水路をつくって雨水をがけに浸透させないようにする
- がけからなるべく離れた部屋を寝室に



土砂災害が起きた…ときには

- 《町総務課》
TEL 65-4111 (有) 2113・2116
- 《町建設課》
TEL 65-4115 (有) 2121
- 《町農林水産課》
TEL 65-4115 (有) 2123・2124

にご連絡
ください

そこで、県では県民の環境保全について、理解と関心を深めるとともに、諸活動への参加意欲を高めるため、「やまぐち環境フェスタ96」を開きます。

■主催 山口県・徳山市・快適環境づくり推進協議会

■日時 六月二十二日(土)午前10時

■場所 徳山市(徳山市文化会館・徳山動物園・徳山港周辺)

■内容

- アースミュージカル「坪田愛華物語」●環境劇「かつぱんた一家物語」●ネイチャーゲーム●ウォークラリー●動物とのふれあい●公害調査船「せと」体験クルージング●フリーマーケットなど
- 問い合わせ 町環境保健課 (TEL 65-4113 内212)

国民金融公庫の融資

■新規事業開業特別融資

◎融資額/七、二〇〇万円以内 ◎利率/年三・六%(固定金利) ◎被融資者年齢制限/なし ◎返済期間/十五年以内(最長三年の元金据置あり)

■国の事業ローン(1)

◎融資額/六五〇万円 ◎利率/年三・五%(固定金利) ◎町商工会推薦による「無担保・無保証」の融資制度

■国の事業ローン(2)

◎融資額/四、八〇〇万円 ◎利率/年三・六%(固定金利) ◎国民金融公庫による融資制度

■国の教育ローン

◎融資額/学生・生徒一人につき一五〇万円以内 ◎利率/年三・四%(固定金利) ◎返済期間/八年以内(在学期間以内であっても最長四年の元金据置あり) ◎対象学校/大学・高校・各種専門学校

■問い合わせ 国民金融公庫

山口支店 (TEL 0839-223660) か町商工会 (TEL 65-2129) へ

高等学校開放講座

県下45校で開催

県生涯教育センターでは県民の学習活動の促進を図る

ため、県下各地で高等学校開放講座が開かれます。本町近隣の高等学校は次のとおりです。

- 防府商業(コンピュータ)
- 宇部工業(コンピュータ)
- 宇部商業(ワープロ)
- 小野田工業(ワープロ)
- 防府(書道)
- 山口中央(書道)
- 山口農業(園芸)
- 宇部西(書道)
- 厚狭(パソコンを使って家庭管理)
- 響学校(手話で学ぶ国語教室・さをり織り)

■問い合わせ 山口県生涯教育センター (TEL 0839-2313325)

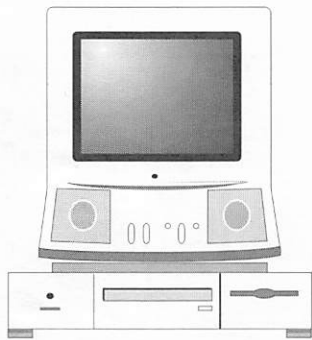

町内の
ごみ袋 商店等でも買えます

町では、ことし5月から、「ごみ袋をもっと買い易いように」との町民のみなさんの声にこたえ、町内の商店等での販売も始めました。

なお、町役場環境保健課と環境衛生指導員、

婦人会でも引き続き販売をします。販売箇所(5月31日現在)は次のとおりです。—敬称略—

【環境衛生指導員】 ●長田岩一(小西) ●高木 弘(前山) ●松本寿次郎(小山) ●今井正人(西祝) ●三浦清治(恵比須) ●伊藤唯喜(築地) ●伊藤 清(東) ●平野周雄(縄北) ●郡 良男(中村) ●中本 清(寺河内) ●秋本純男(浜) ●秋本武彦(二の宮) ●平岩真治(砂二) ●市川正之(砂三) ●太田孝雄(砂四) ●小林 務(飛石) ●河崎繁樹(沖の原) ●岡村高暎(岩辻) ●原田正二(岩上) ●田中 淳(旦北) ●片山孝純(河内) ●小林武彦(向井関)

【阿知須婦人会】 ●上野タケ子(縄南) ●河野邦子(北祝) ●松代俊子(砂一) ●小西貞子(砂三) ●竹本鈴子(砂三) ●本永敦子(浜) ●藤村マス子(砂四) ●木村真理子(砂三)

【地区婦人部】 ●竹原和美(旦門松)

【町内商店】 ●坂野商店(小東) ●上野米穀燃料店(中村) ●片岡化粧品店(寺河内) ●藤谷ふとん店(浜) ●縄田商店(縄北) ●宮重商店(浜) ●池本精肉店(東) ●浦田薬局(西条) ●フードセンターふじみや(有)(西条) ●松本酒店(南祝) ●JA野口出張所(野口) ●(有)中村商店

生涯学習だより

生涯学習課【町公民館内】
TEL 65-2022 (有) 4892



わんぱくスポーツ塾(テニス)

出会い みれあい 学び合い われら仲間 グループ サークル



団体名/やまぶき (ソフトバレー)
松重辰子 (砂四)

コートいっぱい走りまわっている往年の女の子の集まりが私達です。

手にやさしい柔らかいボールで、パスをして思わぬところに飛んで追いかける姿は、おかしなもの。皆で心地よい汗を流したり、仲よく話をしたり、大笑いをしています。

毎週火曜日の9時半から11時までの練習ですが、古いも若き(70歳台~40歳台)も腕に、口に、時として足に、これ全身全霊総動員の大活躍で楽しさいっぱい。技より心です。体を気持ちよく動かしてみたい。仲間といっしょに汗をかいてみたい。

こうした思いの方、是非ご参加してみてください。ソフトな輪をボールでひろげましょう。

8月15日に成人式

町外在住者にもご連絡を!

町と町教育委員会では8年度の成人式を8月15日(木)に町公民館で行います。

町内の該当者には区長さんを通じて7月中にご案内しますが、本町の出身者であれば、他市町村に住んでいる人でも出席できます。出席を希望される人は6月28日(金)までに町生涯学習課(TEL65-2022(有)4892)までご連絡ください。

該当者は、昭和51年4月2日から52年4月1日までに生れた人です。

町民オリンピック

前期

●とき/6月30日(日) 午前8時 開会式

種目	会場	雨天の場合の会場
野球	エコランドあじす阿知須中学校グラウンド	中止
バドミントン	勤労者体育センター	勤労者体育センター
卓球	阿小体育館	阿小体育館
ソフトテニス	阿中テニスコート	中止

●詳しい内容は各地区コミュニティ部員が体育推進員に問い合わせてください。

県生涯学習発表会 本町から4作品出品

作品展示会

●期間 6月21日(金)~26日(水) ●時間 午前9時~午後4時30分 ●会場 山口県教育会館

本町からの出品者

松田文世さん(短歌)、松本俊さん・高重フミコさん(こより作品)、阿部典行さん(木彫)

実技発表会

●期間 6月22日(土) ●時間 午前の部10時~12時 午後の部1時~3時 ●会場 山口県教育会館ホール

AJISU きやたま倶楽部

参加者募集

ただ今、きやたま倶楽部(青年教室)では新規部員を募集しています。あなたも、友だちつくって楽しく学びませんか?

対象者 高校生を除く未婚の青年男女
期日 六月~二月まで月一回程度
第一回 六月二十七日(木)
午後七時から 町公民館で
プログラム めざせウインブルドン/外国人からみた日本/夏祭りなど
申し込み 六月二十四日(月)まで
問い合わせ 町公民館 ☎65-2022

婦人学級生募集

対象者/婦人の方ならどなたでも 期間/3月まで毎月1回
今月の婦人学級-6/18(火) 9:30~:町公民館:「環境問題を考えるI」



「ふれあい広場」は
みなさんのページ
です。
町政への提言や身
近な話題、絵画、写
真など町企画振興課
(TEL 65-4111
内 2144) へお寄
せください。

善意はここに

【町へ】

●沖縄県(公)小緑ボーリングセンター代表 上原清善
さん(教育振興資金として)

— 広報送料 —

●西岡竹市さん(小郡町長谷西区506-7) ●中野俊治
さん(知多郡阿久比町宮津字山田231) ●梶間谷充さ
ん(野田市山崎字新田2230-9)

【町社会福祉協議会へ】

— 篤志 —

●浜崎恒子さん(砂三・退任記念として) ●同仁病
院(ボランティアの箱) ●匿名希望(小西) ●阿知
須婦人会(三鷹淳「ありがとうコンサート」収益金
の一部を) ●匿名(271回) ●藤田賢子さん(引野・
和裁教室の謝金を)

— 香典返し —

●故母 米澤ムメコさん(米澤 誠二さん・東)
●故父 岡村 隆甫さん(岡村 秀隆さん・岩 辻)
●故父 藤井 儀一さん(藤井 和男さん・岡)
●故母 藤田 カノさん(藤田 周也さん・縄 北)
●故父 咲花 満治さん(咲花 幸一さん・河 内)
●故母 松重テル子さん(松重 仁さん・西 条)
●故父 松崎 照雄さん(松崎 哲雄さん・浜 表)

よろこびかなしみ

5月26日受付分まで 届け出順・敬称略

出生(おすこやかに)

氏名	親の名	月日	住所
たけなが さつき 竹 永 颯 希	浩之	5・1	旦 東
やまもと ひろき 山 本 紘 生	浩二	5・4	旦 北
いまづる しょうじ 今 鶴 譲 路	誠	5・6	小 南

死亡(ご冥福を祈ります)

氏名	死亡月日	年齢	住所
藤 田 カノ	5・7	93	縄 北
藤 井 儀一	5・8	68	岡
中 繁 博	5・19	76	中 村
伊 藤 ノブコ	5・21	88	白松苑
西 村 剛	5・23	72	岩 辻

シルバー作品展 作品募集

町教育委員会と町老人クラブ連合会では次のとお
り高齢者のみなさんの作品展を開きます。

自分で創作された作品を募集していますので、奮
ってご参加ください。

募集作品

絵画・書・写真・文芸・陶芸・手芸・生花・盆栽

申し込み

展示を希望される方は、6月20日(木)までに作
品点数、氏名、地区名、電話番号を町生涯学習課
(TEL65-2022)へ連絡してください(老人クラブ
会員は単位クラブへ申し込みを)。

作品搬入日

6月26日(水)午後1時から2時までに町公民館へ
搬入してください。

作品展示日

6月27日(木)午前9時~午後4時/6月28日(金)
午前9時~午後4時

展示場所

町公民館

※なお、27日午前9時30分から正午まで、老人クラ
ブ会員による芸能大会も開かれます。



よろしくお祈りします
社協にも
フレッシュマン

佐藤博章さん(20)

この4月から阿知須町の
社会福祉協議会に、福祉活
動専門員としてお世話になっています。
まだ、入って2か月。今から勉強しなければならぬこと
がたくさんありますが、自分の持ち前の「明るさ」、そし
て「若さ」でがんばっています。

Profile _____

昭和50年10月10日生れ/20歳/小郡町在住
大学では「社会福祉法学」を専攻。卒業と同時に「社会福祉
士」免許取得。趣味はスポーツ、音楽鑑賞

町民カレンダー

6

June

●役…町役場 ●公…町公民館 ●体…体育センター ●阿小体…阿知須小学校体育館
●阿中体…阿知須中学校体育館 ●干拓グ…干拓グランド ●社福セ…社会福祉センター

日	月	火	水	木	金	土
						1
2	3	4	5	6	7	8
9	10 前期初心者テニス教室 (観光ホテルテニスコート、後7時30分)	11 園芸教室(サツキ) (公、前9時30分) 健康相談 (役、前10時) いぎいき広場 (社福セ、後130分)	12 よちよくらぶ (役、前9時) わくわくスポーツ塾(野球) (干グ、後4時)	13	14 マタニティ講座 Joyfulクッキング (公、前10時)	15 献血 (サンパークあじす東側イベント広場、前10時)
16 なかよし読書会 (公、前10時) ファミリーバドミントン教室 (体セ、後7時)	17 胃がん検診(体セ、前7時) 前期初心者テニス教室 (観光ホテルテニスコート、後7時30分)	18 胃がん検診(体セ、前7時) 婦人学級 (公、前9時30分)	19 胃がん検診(体セ、前7時) わくわくスポーツ塾(野球) (干グ、後4時)	20 心配ごと相談 (社福セ、前10時)	21 高齢者ベタンク教室 (体セ前広場、前9時)	22 平成わんぱく講座 (ドッジボール) (干グ、後1時)
23 文化講演会 (灰谷健次郎) (公、後1時30分) ファミリーバドミントン教室 (体セ、後7時)	24 前期初心者テニス教室 (観光ホテルテニスコート、後7時30分)	25 前期初心者テニス教室 (観光ホテルテニスコート、後7時30分)	26 わくわくスポーツ塾(野球) (干グ、後4時)	27 高齢者教室 (公、前8時30分) AJI SUきやたま倶楽部 (観光ホテルテニスコート、後9時)	28 高齢者ベタンク教室 (体セ前広場、前9時) マタニティ講座 Joyfulクッキング (秋穂町大海総合センター、前10時)	29

MEMO

町農業委員選挙 立候補予定者説明会

日時・6月19日(水) 午後1時30分
場所・町役場

今月の納税

- 町県民税
- 国民健康保険税



人の動き

住民登録

(平成8年5月31日現在)
人口……………8,198人
男……………3,815人
女……………4,383人
世帯……………2,654

5月の動き

(平成8年5月31日現在)
出生……………3人
死亡……………6人
転入……………31人
転出……………21人

●平成7年国勢調査●

人口/8,300人 世帯/2,584