

主な内容

本号は16頁です

- 平成9年第2回市議会定例会
- 第2回中原中也賞決まる
- 西京高校野球部夢の甲子園

●発行/山口市役所 〒753 山口市亀山町2-1 ☎0839-22-4111 ●編集/企画財政部広報広聴課 ●印刷/山口印刷工業株式会社

市民交通災害共済受付中

毎月15日は、お年寄りの交通安全日
思いやりみんなですすめる交通安全
交通事故状況《2月》

- 発生件数 51 (累計 125 / 前年比+22)
- 死亡者 0 (累計 0 / 前年比±0)
- 負傷者 56 (累計 144 / 前年比+17)

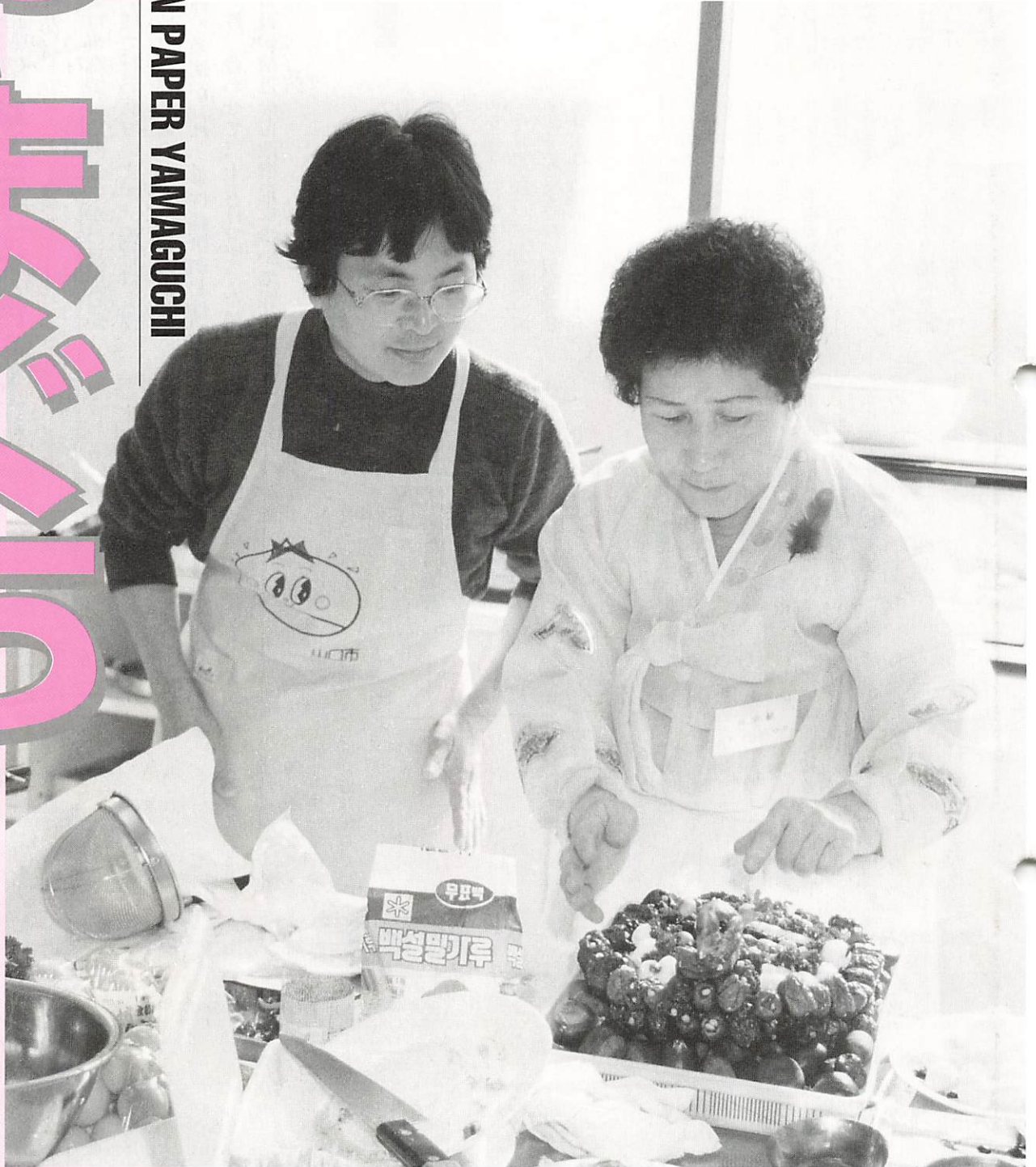

お国自慢の料理で楽しく交流

姉妹都市韓国公州市の「食文化交流訪問団」が来山、3月6日、県婦人教育文化会館で料理交流会が開かれました。訪問団は姜芝根(カンシベ)団長ら7人。市側からは昨年公州市を訪れた「栗で結ぶ(トナリ)公州市友好訪問団」の団員や市民が参加。お互いにお国自慢の料理を作りました。公州市側は、結婚式などの席で食べる「薬食(ヤクシキ)」など7つの料理を、山口側はおひなさま料理のちらし寿司や刺し身など9つの料理を作り、昼には一緒に食べながら楽しく交流しました。

3/15
1997年No.1192

■市報やまぐちは再生紙を使用しています。
(上段は、平成9年3月1日現在、下段は今年1月1日との比較)



平成九年第二回市議会（定例会） 予算案など三十五件を上程

平成九年第二回山口市議会（定例会）が三月三日から二十四日までの会期で行われています。初日に上程された主な議案は平成九年度一般会計予算など予算に関する議案が十七件、条例が八件、事件議決が七件、諮問二件、報告が一件、合わせて三十五件です。市議会の初日には佐内市長が最近の市政概況について報告しました。

市政概況報告の要旨

公共下水道事業の事業認可区域の拡大について

本市の公共下水道事業は、昭和四十八年に中心市街地五五〇・七ヘクタールの事業認可を受け事業に着手し、その後昭和五十五年に一〇五・五ヘクタール、さらに昭和六十二年には七一八・八ヘクタールの追加をし、現在、一、三七五ヘクタールの事業認可区域において、来年度を目標に計画的かつ着実に、市民の皆様のご協力をいただきながら、整備を進めてきました。

その結果、今年度末には現事業認可区域の整備が八二パーセント完了する見込みとなります。

りましたので、昨年度から事業認可区域の拡大作業に入り、昨年末、市及び県の都市計画審議会の承認をいただき、現在、下水道法による事業認可の申請をいたしました。

今月末には、下水道法による事業認可を受け、引き続き来月末には都市計画法による事業認可を受ける予定です。

今回追加予定の事業認可区域は、市街地周辺の近年人口増加が著しい大内、宮野、大歳、平川及び吉敷地区の一部の地域で、対象面積は八四七ヘクタールでございます。これにより、本市の事業認可区域は二、二二二ヘクタールとなります。

今後、事業認可を受け次第順次、拡大します区域の整備を進めていきたいと考えています。

山口・コ・メディカル学院における言語療法学科の開設準備について

富田原町にあります同学院は昨年四月、高齢化社会に向けた人材を育成する専門学校として、四年制の理学療法学科、作業療法学科の定員それぞれ三十名で開校されました。同学院におかれましては、平成十年四月の言語療法学科の新設を目指し、現在、準備を進めておられます。現在の所在地に四年制の言語療法学科として、定員二十名で開設される計画と伺っています。

行政改革の取り組みについて

第二次山口市行政改革大綱につきましては、平成三年度、財団法人日本都市センターに行政診断を委託し、その報告書をもとに庁内組織である山口市行政改革推進本部において、本市の改革課題を踏まえ調査検討を重ね策定いたしました。その実施に当たり、年次計画を立て、改善に取り組みんでいます。

来年度、これからの本市の

行政運営の指針となる第三次山口市行政改革大綱の策定を計画しています。

その事前準備として、今年度、社団法人日本経営協会による行政診断を実施することにも、「これからの市政運営」をテーマとした市民意識調査を実施し、行政改革や地方分権に関する市民の方々の意向等をお伺いしました。

また、庁内の組織体制として、交通事業の問題を含めまして、その対策のための部署を設置し、新たな行政課題への対応に取り組みみたいと考えています。

山口県立西京高等学校の選抜高等学校野球大会への出場決定について

ご承知のとおり、この度、第六十九回選抜高等学校野球大会に本市の西京高等学校が出場することになりました。

山口市からの出場は昭和八年、山口中学校が出場して以来実に六十四年ぶり、同校の硬式野球部創部九年目にしての快挙でございます。

今月二十六日から甲子園野球場で開催される大会において同校の活躍を期待いたしますとともに、市を挙げて応援したいと思っております。

この他、第二回中原中賞の選考結果について報告がありました。

市職員の給与等の状況

☆職員の状況

ア 部門別職員数の状況（各年4月1日現在）

区 分	職 員 数	対前年度増減数		
		平成6年	平成7年	平成8年
部 門		平成6年	平成7年	平成8年
一 般 行 政 部 門				
議 会	9	9	9	0
議 務	187	196	203	△1
総 務	54	55	56	0
税 務	145	147	146	+1
民 生	108	112	115	+2
衛 生	53	52	54	+1
農 林	14	13	10	+2
水 産	74	79	80	+5
商 工 木				
小 計	644	663	673	+10
政 特 別 部 門 行				
教 育	193	195	196	+1
普 通 会 計 部 門				
道 道	837	858	869	+11
水 道	64	61	53	△2
交 通	43	35	35	△1
下 水 道	31	33	36	△1
其 他	15	18	14	+1
小 計	153	147	138	△3
合 計	990	1,005	1,007	+8

※職員数は一般職に属する職員数であり、地方公務員の身分を保有する休職者、派遣職員などを含み、臨時または非常勤職員を除いています。

イ 平成8年の職員数の増減状況

部 門	増員数	減員数	差 引	主 な 増 減 理 由
一 般 行 政 部 門				
議 会	0	0	0	
議 務	8	1	7	文化振興その他業務増加による増等
税 務	1	0	1	市税収納業務増加による増
民 生	2	3	△1	組織定員の見直しによる減等
衛 生	3	0	3	環境衛生業務増加による増
農 林	2	0	2	農業集落排水業務増加による増
水 産	0	3	△3	組織定員の見直しによる減
商 工 木	4	3	1	情報文化都市づくり業務等の増加による増等
政 特 別 部 門 行				
教 育	4	3	1	組織定員の見直しによる増等
公 営 企 業 等 会 計 部 門				
水 道	0	8	△8	組織定員の見直しによる減
交 通	0	0	0	
下 水 道	3	0	3	公共下水道業務増加による増
其 他	0	4	△4	普通会計への移管による減



☆職員手当の状況

区分	山 口 市			国		
	(8年度支給割合)			(8年度支給割合)		
期末手当 勤勉手当	期末	1.6月分	0.6月分	期末	1.6月分	0.6月分
	12月期	1.9月分	0.6月分	12月期	1.9月分	0.6月分
	3月期	0.5月分	一月分	3月期	0.5月分	一月分
	計	4.0月分	1.2月分	計	4.0月分	1.2月分
	職制上の段階、職務の 級等による加算措置	有		職制上の段階、職務の 級等による加算措置	有	
退職手当	(支給率)	自己都合	勤奨・定年	(支給率)	自己都合	勤奨・定年
	勤続20年	21.0月分	28.875月分	勤続20年	21.0月分	28.875月分
	勤続25年	33.75月分	44.55月分	勤続25年	33.75月分	44.55月分
	勤続35年	47.5月分	62.7月分	勤続35年	47.5月分	62.7月分
	最高限度額	60.0月分	62.7月分	最高限度額	60.0月分	62.7月分
その他加算措置	定年前早期退 職特例措置(2~20%加算)		その他加算措置	定年前早期退 職特例措置(2~20%加算)		
退職時特別昇給	2号給		退職時特別昇給	1号給		

☆人件費の状況(普通会計決算)

区分	住民基本台帳 (8.3.31)	歳出額 A	実質収支	人件費 B	人件費率 (B/A)	(参考) 6年度の 人件費率
7年度	人	千円	千円	千円	%	%
	131,304	40,613,295	624,693	7,748,007	19.1	19.4

(注) 人件費には、特別職に支給される給料、報酬等を含みます

☆職員給与の状況(普通会計予算)

区分	職員数 A	給 与 費				1人当たり 給与費 (B/A)
		給 料	職員手当	期末・勤勉手当	計 B	
8年度	人	千円	千円	千円	千円	千円
	868	3,378,334	677,097	1,578,264	5,633,695	6,491

(注) 1. 職員手当には退職手当を含みません
2. 給与費は12月市議会補正後の予算に計上された額です

☆職員の平均給料月額、平均給与月額および平均年齢の状況
(平成9年1月1日現在)

区分	一 般 行 政 職		
	平均給料月額	平均給与月額	平均年齢
	329,086円	357,535円	39.2歳

☆職員の初任給の状況(平成9年1月1日現在)

区分		山 口 市		国	
		決定初任給	採用2年経過日 給 料 額	初 任 給	採用2年経過日 給 料 額
一 般 行政職	大学卒	177,700円	198,700円	171,000円	184,800円
	高校卒	143,800円	160,700円	139,300円	148,900円

☆職員の経験年数別・学歴別平均給料月額の状況
(平成9年1月1日現在)

区分		経験年数10年	経験年数15年	経験年数20年
		一 般 行政職	283,700円	340,000円
	高校卒	236,100円	292,800円	340,000円

(注) 経験年数とは、卒業後直ちに採用され引き続き勤務している場合は、採用後の年数をいうものです

☆一般行政職の級別職員数の状況(平成9年1月1日現在)

区分	9級	8級	6級	5級	4級	3級	2級	1級	計
	標準的な職務内容	部長	課長	課長補佐	係長	主任主事 主任技師	吏員	吏員	
職員数	38人	75人	129人	80人	91人	73人	102人	24人	612人
構成比	6.2%	12.2%	21.1%	13.1%	14.9%	11.9%	16.7%	3.9%	100%
1年前の構成比	5.8%	13.4%	23.4%	13.4%	14.2%	11.9%	14.4%	3.5%	100%

(注) 1. 山口市の給与条例に基づく給料表の級区分による職員数です
2. 標準的な職務内容とは、それぞれの級に該当する代表的な職名です

☆昇給期間短縮の状況

区分	一 般 行 政 職	
	職 員 数 (A)	605人
7年度	普通昇給期間(12~24月)を短縮して昇給した職員数	(B) 31人
	比 率 (B) / (A)	5.1%

区分	区 分	
	職員全体に占める手当支給職員の割合	35.8%
特殊勤務手当 (7年度)	支給対象職員1人当たり平均支給年額	91,834円
	手当の種類(手当数)	21
	代表的な手当の名称	税務事務従事手当 環境衛生業務手当 福祉事務手当

時間外勤務手当	7年度	支 給 総 額	257,229千円
		職員1人当たり支給年額	284千円
6年度	支 給 総 額	229,453千円	
	職員1人当たり支給年額	260千円	

(平成9年1月1日現在)

区分	山 口 市	国の制度との異同	国
扶養手当	配偶者……16,000円 配偶者以外扶養親族のうち2人まで5,500円、配偶者がいない場合扶養親族のうち1人11,000円 その他の扶養親族……2,000円 満16歳の年度初めから満22歳の年度末までの子……月額3,000円を加算	同じ	同 左
住居手当	借家……2,500円~27,000円 持家……2,500円 (新築5年間4,000円) その他……2,500円	異なる	借家(家賃が12,000円以上の者)……最高27,000円まで 持家……1,000円 (新築5年間2,500円)
通勤手当	交通機関全額支給限度……月65,000円 交通用具……片道27km以上まで、区分を月額500円から20,900円まで	一部異なる	交通機関全額支給限度……月60,000円 交通用具……片道2kmから40km以上まで9区分を2,000円から20,900円まで

☆特別職の報酬状況(平成9年1月1日現在)

区分	給 料 月 額 等	
	市 助 長 役 収入 役	960,000円 785,000円 685,000円
報 酬	議 副 議 長 員	540,000円 465,000円 435,000円

区分	給 料 月 額 等			
	(8年度支給割合)			
期末・勤勉手当	市 助 長 役 収入 役	6月期	1.6月分	0.6月分
		12月期	1.9月分	0.6月分
		3月期	0.5月分	一月分
		計	4.0月分	1.2月分
期末手当	議 副 議 長 員	(8年度支給割合)		
		6月期	1.6月分	
		12月期	1.9月分	
		3月期	0.5月分	
	計	4.0月分		

受賞作 もしくは、リンドバーグの畑

下関市の 長谷部奈美江さん



わが国の近代詩史に大きな足跡を残した郷土の詩人中原中也の業績をたたえ、新鮮な感覚の優れた現代詩集に贈られる中原中也賞。第一回の昨年は、神戸市の豊原清明さんの詩集『夜の人工の木』が選ばれ、全国で大きな話題になりました。

第二回中原中也賞の選考会は、二月二十二日、湯田温泉のホテルで行われ、下関市の詩人・長谷部奈美江さん（三十七）の詩集『もしくは、リンドバーグの畑』（思潮社刊）が受賞しました。

中也賞の正賞は受賞詩集の英訳本出版、副賞として百万円が贈られ、贈呈式は四月二十八日、ニューメディアプラザ山口で行われます。



選考会

一左列前から一佐藤泰正（梅光女学院大学学長）、中村稔（詩人・弁護士）、一右列前から一荒川洋治（詩人）、佐々木幹郎（詩人）、北川透（詩人・梅光女学院大学教授） 敬称略

なお、吉田熙生さん（城西国際大学副学長・教授）は選考会当日は欠席されました。

第二回中原中也賞には、富山・島根県を除く四十五都道府県から三百十九作品（昨年は三百四十二）の応募があり、六詩集が最終選考に残りました。選考会は午後三時に始まり、約二時間半の協議が行われ受賞作が決定しました。

発表会場では佐内市長が賞の主催者として受賞作を発表、「長谷部奈美江さんに心からお祝いを申し上げます。今年もすばらしい詩集に出会えましたことを大変うれしく思います。今年は、中原中也生誕九十年、没後六十年です。この記念すべき年に、山口から全国に向けてさまざまなニュースを発信し、中也のふるさと山口をさらにアピールしてゆきたいと考えています」とお祝いと感想を述べました。

下関市の詩人・長谷部奈美江さんは受賞決定後「大変うれいのです。自分のやっていくことは、現代詩の中で違う位置にあると思います。自分が開放していく世界が正しいのかどうか、わからない不安の中で励ましてもらったような気持ちです。信号の青の『進め』ではなくても、ほかの何色でも、何かランプをつけて欲しい気持ちがありました。

中原中也については言葉の感性の特異さと、透きとおった感覚を日本語の中から探ってきていることに対してすごいなと思います。日本という文化の中でキリスト教に近い異質さを持ち、エトランゼ（異邦人）にならざるを得なかった人だと思えます」とコメントを寄せられました。

後日、下関市のご自宅を訪ねました。

「五時半に起きてお弁当を作ります。小学校六年の子供がいますから中学になったらお弁当も二つ、今度はもっと早く起きないと」と主婦としての生活も話される長谷部さんに、山口市の印象や詩についておたずねしました。

山口がふるわぬ
と思っっています

父親の転勤の関係で幼稚園

第2回中原中也賞の 長谷部奈美江さん



のときから山口市に住みました。大殿小学校に進み、大殿中学校の三年の途中までいました。

田んぼの水がぬるむ季節、彼岸花が一斉に咲き揃うさま、当時住んでいた天花を思い出します。五重塔も見えました。工業的な発展はあまりありませんでしたが、学究的な雰囲気があり静かでもとてもいい町でした。

高校の教科書の「一つのメルヘン」です。「冬の長門峡」、「サーカス」も好きな詩です。

**詩という表現が
自分にあっている**

詩を書くまえは短歌をつくっていました。詩作を始めたのは、一九八二年に結婚してから。主人は高校の教師で、自分でも小説を書いています。主人の才能を尊敬していますし、詩の専門誌を買ってきて投稿をすすめたりもしてくれました。

詩をつくるのは主に日中。リラックスクスしている時の方が詩をつくるきっかけをつかむことが多いですね。会話の中の言葉や相手の人の様子、テレビの番組、子供と話している時、すべてに詩があるんです。

**本を読むのは
とても好きでした**

大殿小学校の図書館で「少年少女世界文学全集」を借りて読んだのを覚えています。小川未明の童話の世界とか、小さい頃から本を読むのとても好きでした。

詩では宮沢賢治の「やまなし」という詩の「クラムボン はかぶかぶわらったよ。ーというフレーズのリズム感が好きだったことを覚えていいます。中原中也の詩と出会ったのは、

詩集『もしくは、リンドバーグの畑』のあとがき「お城への旅」は「みしらぬことばでみたことのある場所を歩いてもつまらない。だれもがしていることばでだれもしらないところを歩きたい。だから、無人の野に倒れたいな。ー」という言葉でしめくられています。



第2回 中原中也賞

第2回中原中也賞贈呈式 中原中也生誕90年祭

4月28日、長谷部奈美江さんをお招きして第二回中原中也賞贈呈式を行います。

翌日の29日は中也の誕生日。「90-（マイナス）3年祭」から始まった「中原中也生誕90年祭」のカウントゼロの年です。

4月27日から30日の4日間は、中也も春もまっ盛りです。

①中也、公園に遊ぶ

4月27日(日)11:00～16:00
湯田温泉高田公園
空の下の朗読会（一般参加）
福島泰樹絶叫コンサート
中也アート（荒瀬景敏・山根隆信＝山口市の若手美術家）
大道サーカス芸など

②第二回中原中也賞贈呈式

4月28日(月)16:30～18:15
ニューメディアプラザ山口
長谷部奈美江さんへ賞贈呈
記念講演
詩人・小説家 辻井喬
整理券

③中也、音楽堂に集う

4月29日(火)13:00～18:00
維新百年記念公園野外音楽堂
谷川俊太郎、おおたか静流、伊藤比呂美、梅津和時、佐々木幹郎らによる中也ワールド
入場料3,000(当日4,000)円

④加藤登紀子コンサート

4月30日(水)18:30～20:30
山口市民会館大ホール
入場料5,500円

★お問い合わせ

①③平成DADA実行委員会（☎25-6843）②市教育委員会文化課（☎20-4111）④山口市文化振興財団（☎33-0505）

選考経過
最終候補に残った六冊の詩集はいずれもきわめて水準の高い詩集でした。
鳥越ゆり子（奈良県大和高田市・四十五）『音素砂丘』サラスエル黙示録より、清岳こう（高知県伊野町・四十六）『浮気町・車輛進入禁止』は完成度の高い、成熟した詩人の力量を窺うことができました



受賞作を発表する佐内市長と選考委員を代表して選考経過を報告した中村稔さん

野守

たかみくらに着座したざりがにのまわりを
右まわりに一回まわったあと
階段をのぼってたいめする
このときざりがには南を向き
あたしたちはかならず北を向いていなければならぬ
そうしてもとめたざりがにを佐々木君は
脱皮が遅いから川へかえせという
たしかに指でおさえるとぶよぶよにやわいが
動いているから
とむすこがいつて
あたしも認めたから
バケツにいれてかえった
こうしてざりがには死に
極上からすあげ羽が二羽死に
内緒のはなしだこんどは
ニューヨークの裏町の
川のある植物園へでもいってみようか
わからないのだよ
花ということが

受賞詩集

『もしくは、
リンドバーグの畑』
より



受賞詩集『もしくは、リンドバーグの畑』を各地区公民館、児童図書館、中原中也記念館におきました。また、市役所市民ホールに3月末まで展示しています。

が、新鮮さに欠ける感みがありました。貞久秀紀（奈良県生駒市・三十九）『リアル日和』、中村和恵（大阪市・三十）『下カゲのラザロ』も魅力のある詩集でしたが、『リアル日和』

は強烈な個性に乏しいように思われ、『下カゲのラザロ』は知的にすぎず言葉に質感がともなっていないように思われ、また、『もしくは、リンドバーグの畑』と榎本恭

子（埼玉県大井町・三十八）『静止球体』の二詩集のどれに中原中也賞を差し上げるべきかについて討議いたしました。両詩集とも中也賞にふさわしい詩集であるということが選

考委員の大方の意見でしたが、『もしくは、リンドバーグの畑』の目眩を覚えるようなイメージの意外な展開、読後の楽しさを評価し中原中也賞を差し上げることにしました。

甲子園



力いっぱいプレー、声をかぎりの応援、春の甲子園にさわやかな西京の風が吹きわたります。

二月一日の第六十九回選抜高等学校野球大会出場決定からひと月半。山口市からは二度目、六十四年ぶりの甲子園出場とあって、市内のあちこちに激励の垂れ幕や幟りが掲げられ、西京高校野球部の活躍を願う市民の思いも一段と高まっています。

高校生らしいさわやかさが西京カラーです

西京高校 島津宗隆校長

「市民の方の電話など、たくさんの励ましをいただいたいます。ありがとうございます。私は、体育部の顧問の先生に『勝ってください』とは言わないんです。『人間をつくってください』とお願ひしています。でも、昨年の秋の中国地区高校野球大会の決勝では初めて『勝ってください』と言いました。

勉強の目的は、知識や思考力を得ることそのものでなく、それによって人間をつくることと思っています。部活動も教育の一環として同じです。今の野球部は性格的に明るいことと、粘り強さが特長でしょうか。逆転ゲームが多い

んです。若者らしくさわやかに、のびのびと戦ってほしいと思っています」



思い切り甲子園の土を踏みしめたい

西京高校野球部 栗林正和監督

「とうとうやったなという気持ちです。大きな舞台に連れていってくれる選手たちに感謝しています。

このチームの特徴は団結力です。二組のバッテリーと固い守備で守りぬき、機動力で確実に点を取っていくこと。

ベンチを出たら選手個々の世界。いろんな状況の中で自分の持つ力を百パーセント出せるかどうか、選手一人一人の個性を大事にするチームを作ってきたつもりです。思い残すことなく、思い切り甲子園の土を踏んでいきます」

アルプススタンドにも西京旋風を

応援団

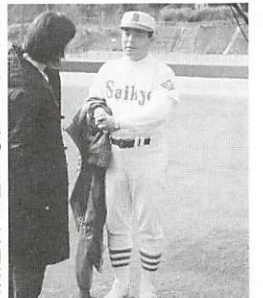

ユニフォームの左袖に大内麩ストッキングの二本の線は毛利元就の「三矢の訓」から。「市民の皆さんの思いと一緒に甲子園に行ってきます」と栗林監督。

応援団は各クラスから応援委員を選出、十五名の団員で結成されました。二月二十二・二十三日には九州産業大学応援団の指導も受けました。約十キログラムの団旗を持つのは二年生の高橋悠くん、「試合中ずっと持っているので、腕立て伏せできたとえています」とニコリ。

自分たちの野球ができるチームです

西京高校野球部OB会 池隆志会長



二月二十二・二十三日の美祿市野球場での合宿練習には、西京高校野球部の先輩たちも参加、きびしいノックでエールをおくりました。

野球部OB会の池隆志会長(二期生)は「目立つ選手がいるわけではなく、かえってそれがチームワークのよさにつながっているようです。

僕たちの頃は、監督がもらってきたボールを自分たちで縫って使ったものです。そうやって引き継がれてきた野球部の夢をやっとかなえてくれました」とうれしそうです。

悔いのない戦いを

佐内正治山口市長



「昨年の十一月四日、中国地区高校野球大会決勝戦の日、朝から応援に行っていました。山口市の西京スタジアムで優勝を決め、センバツ出場を確実なものにされたのはうれしいことでした。

甲子園では、平常の練習の成果を出して、『やったんだ』という満足感のある試合をしてください。そのうえで勝ち進んでいかれば、こんなうれしいことはありません」

出発のつどい

第69回



選抜高校野球(甲子園)大会
○3月22日(土) 13時10分
○山口駅前広場
「夢の初舞台」へ向かう西京高校球児を激励してください。

山口県立西京高等学校野球部

目標は甲子園、目的は人格形成

『頭で考えて、心で感じて、体で表現する』
ぼくたちは、そんな野球をめざしています

夢の

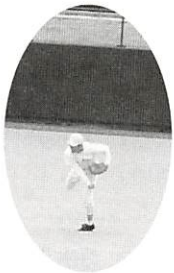

チームの勝利のために、いろいろ補佐したい



安信光一
マネージャー

元気はつらつとしたプレーを見せたい



桑田誠16内



試合のどこかで何かの役に立ちたい



赤井博信15内

一回でも試合に出られるようなピッチングを目指しています



伊藤尚吾14投

外野はどこでも守る。一勝に貢献したい



梅田美知朗13外

甲子園だからこそ百パーセント以上の力を出したい



町田克良12内

勝利投手になることにつきます



浜田洋平11投

センターの頭を越えるスリ―ベースを打ちたい



小川修平10捕

一つでも多くの盗塁がしたい

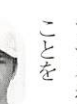

中村直幸9外

フライをあげないで塁に出ることを

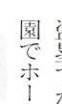

岡村聡8外

盗塁をかきまわりたい。甲子園でホームランを



原田浩二7外

守備でチームに貢献したい



松本伸治6内

ランナーをもどすバツティングをしたい



本永守5内

投手

- 岡英司 2年 (宮野中)
- 濱洋平 2年 (小郡中)
- 松原敦男 2年 (小郡中)
- 伊藤尚吾 1年 (宮野中)
- 池田英樹 1年 (小郡中)

捕手

- 秋田貴之 2年 (小郡中)
- 小川修平 2年 (白石中)
- 渡辺博行 2年 (川西中)
- 新立貴典 1年 (鴻南中)

内野手

- 美澄孝範 2年 (東岐波中)
- 長本知守 2年 (湯田中)
- 本町克良 2年 (豊洋中)
- 桑田誠 2年 (美東中)
- 赤井博信 2年 (白石中)
- 石崎良太郎 2年 (大内中)
- 松本伸治 1年 (鴻南中)
- 藤井唯之 1年 (白石中)
- 永杉原正剛 1年 (生雲中)
- 末次康平 1年 (平川中)
- 斎藤宗之 1年 (小郡中)
- 福井俊輔 1年 (平川中)
- 福井俊輔 1年 (生雲中)
- 福井俊輔 1年 (大殿中)

外野手

- 原浩二 2年 (彦島中)
- 中村直幸 2年 (湯田中)
- 梅田美知朗 2年 (小野中)
- 岡村聡 1年 (美東中)
- 大西孝和 1年 (川中)
- 中谷敦史 1年 (大殿中)
- 長安哲也 1年 (桜田中)
- 森重勉 1年 (宮野中)
- 林直樹 1年 (湯田中)
- 河野一樹 1年 (湯田中)
- 古志里 1年 (鴻南中)
- 古志里 1年 (大内中)

主務

- 安信光一 2年 (阿須中)
- 藤井大輔 2年 (宮野中)

部長

- 古谷芳明
- 栗林正和
- 池田一郎

監督

- 古谷芳明
- 栗林正和
- 池田一郎

(敬称略)

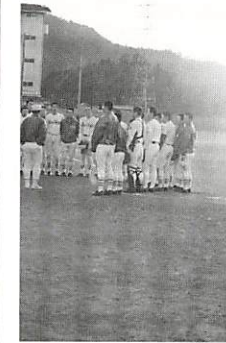

第69回
選抜高校野球大会
西京高校登録選手
(三月六日現在)
*氏名・背番号・ポジション
(投:投手、捕:捕手、
内:内野手、外:外野手)

内容にこだわらず、勝ちにこだわりたい。完封が目標



岡英司①投

緊張せずに、いつもながらのプレーがしたい



美澄孝範③内

守備でチームに貢献したい

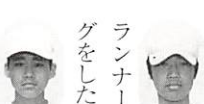

松本伸治⑥内

盗塁をかきまわりたい。甲子園でホームランを



原田浩二⑦外

一つでも多くの盗塁がしたい

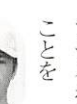

中村直幸⑨外

センターの頭を越えるスリ―ベースを打ちたい



小川修平⑩捕

勝利投手になることにつきます



浜田洋平⑪投

甲子園だからこそ百パーセント以上の力を出したい



町田克良⑫内

外野はどこでも守る。一勝に貢献したい



梅田美知朗⑬外

一回でも試合に出られるようなピッチングを目指しています



伊藤尚吾⑭投



山口市の国民健康保険の医療費は、年齢を増すにしたがって、だんだんと増えています。

特に、生活習慣病（成人病）は、初期症状がなく、知らないうちに病気が進行するので、早期発見、早期治療に心がけましょう。

年に一度は健康診断を！

本市の国保加入者については、人間ドック・歯科健診を**一割の自己負担**で受けることができます。（ただし、四十歳、五十歳の方については、人間ドックの自己負担はありません）

いつまでも健やかに

国民健康保険

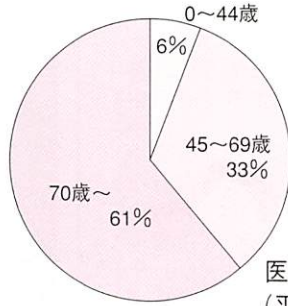

本市国保の年齢階層ごとの医療費の占める割合（平成8年5月診療分）

健康は、豊かな人生を送るため
にかけがえのないものです。
国民健康保険では、市民の
皆様がいつまでも健やかに
暮らしていただけるよう、
さまざまな健康づくり事
業を進めています。

あなたも該当していませんか？ 退職者医療制度

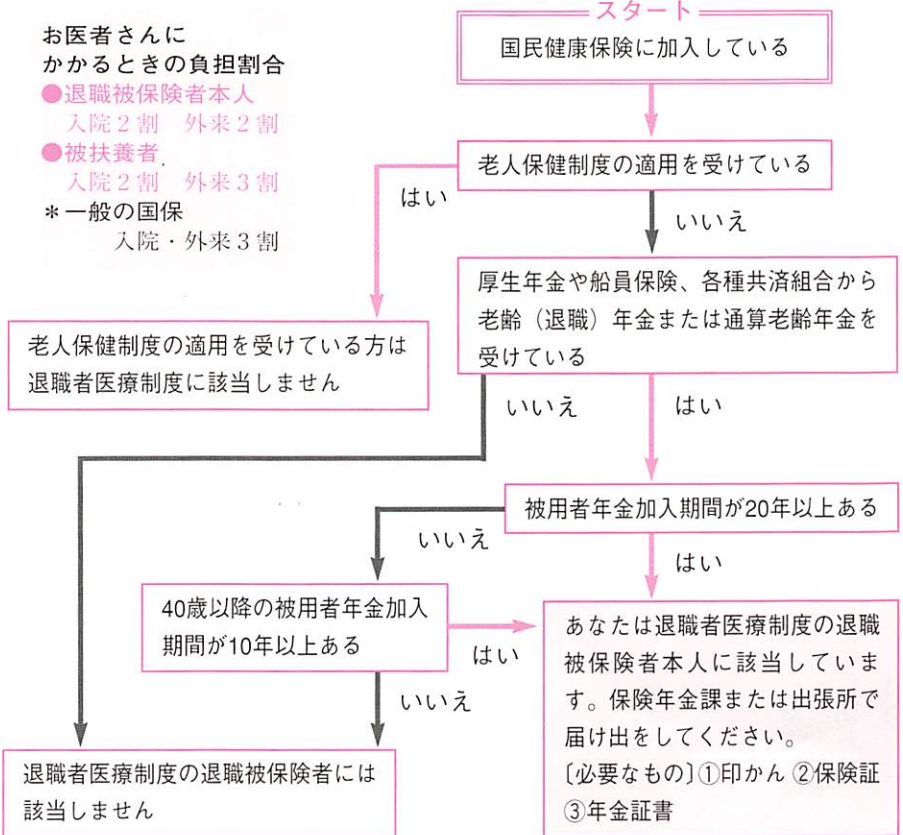

健康保険の
任意継続を
されている方へ

任意継続の健康保険の資格喪失後、国民健康保険に加入される方は、資格喪失予定日の一か月前から、国保加入の申請を受け付けています。
〔届け出に必要なもの〕
①印かん

②有効期限の書いてある被保険者証または資格喪失証明書（退職者医療制度の該当者は年金証書も必要）

学生用の保険証が
作れます

国民健康保険被保険者証（保険証）は、原則として一世帯に一枚しか交付できませんが、就学のために他の市町村

に転出するときには、学生用の保険証を作ることができます。
〔届け出に必要なもの〕
①在学証明書
②保険証
③印かん



老人医療

老人医療制度は、お年寄りの医療費の負担を軽くするための制度です。

病院の窓口で支払う一部負担金

外来	一か月
	一、〇二〇円
入院	一日
	七二〇円

ただし、この一部負担金は、総合病院では診療科ごと、同じ医療機関でも歯科と他の診療科は別になります。

老人医療の対象者

七十歳以上の方、または一定の障害を持つ六十五歳から六十九歳までの方で、なんらかの医療保険に加入している人に限ります。

該当する人で未届けの場合は、老人医療受給者証と健康手帳の交付を受ける手続きをしましょう。

資格の開始日

七十歳の誕生日の翌月から(誕生日が月の初日であるときはその月から)、一定の障害を持つ方は、申請された日の翌月から(申請が月の初日であるときはその月から)となります。

予防に努めて健康な生活を

健全な生活習慣を守ること、健康な心と体を維持するための基本です。規則正しく、リズムのある健康で快適な生活を送るよう心がけましょう。

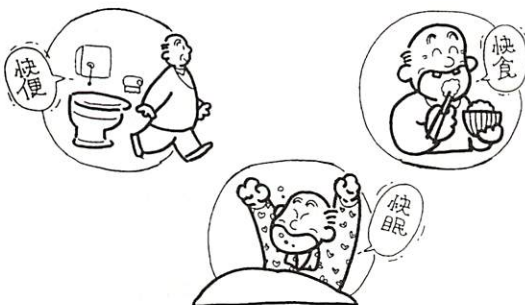

福祉医療

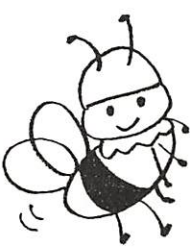

ご存じですか?

福祉医療制度は、保険診療による医療費の自己負担分および入院時の食事負担の一部を助成する制度です。この制度の対象者と所得の制限は、次のとおりです。

重度心身障害者医療

☆対象者
 身体障害者手帳一、三級、療育手帳A、特別児童扶養手当一級、精神障害者保健福祉手帳一級所持者又は障害基礎年金一級の受給者

☆所得制限
 老齢福祉年金の本人

乳幼児医療は、お子さんのお名前が入った保険証と印かんがあれば手続きできます。転入の場合は、父母の課税証明書がいますよ。

山口市には、福祉医療の制度があるんですよ。該当するかどうか、市役所に問い合わせしてみちゃったらどうですか?

平成9年1月2日生まれの山口太郎ですが、福祉医療に該当しますか?

該当されますよ。「申請に必要なもの」をお持ちになって手続きをして下さい。

手続きが済んだわ。これを病院に見せれば、保険診療の自己負担が無料になるのね。簡単な手続きだし、電話で聞いてみてよかったわ。

詳しくは、お問い合わせください。

市役所 保険年金課

市役所 保険年金課

所得制限額を超えない人

乳幼児医療

☆対象者
 三歳未満の乳幼児
 (歯科診療については、義務教育就学前の児童)

☆所得制限
 市民税所得割額七万円(父母の合算額)以下
 (ただし、出産、病気などにより離職して、当分の間、就労できなくなった場合は、所得制限の特例があります)

母子家庭医療

☆対象者
 母子家庭の母および児童(十八歳の年度末まで)

☆所得制限
 市民税所得割非課税の世帯

■申請に必要なもの■
 □健康保険証
 □印かん
 □重度心身障害者は障害の程度を証するもの
 □転入者(平成八年一月一日現在山口市に住民登録のない方)は所得・課税証明書

■申請場所■
 市保険年金課
 またはお近くの出張所

老人医療・福祉医療

こんなときは必ず届け出を!

- 医療保険が変わったとき
- ※注 保険証の更新時に記号・番号が変わることがありますが、その時も届け出が必要ですよ
- 交通事故にあつたとき
- 住所・氏名が変わったとき
- 転出するとき
- 死亡したとき
- 生活保護の開始・廃止のとき

◎届け出の際には、医療受給者証、保険証、印かんを必ずご持参ください。

健康保険証
 印かん
 保険証

問い合わせ
 市保険年金課医療助成担当
 (☎ 22-4111)

未来のかけし

国民年金

平成8年度の保険料は4月末までに納めましょう

平成9年度

国民年金保険料が決まりました



月額定額 12,800円
 付加+定額 13,200円

付加とは？

定額の保険料に月額400円を上乗せして納めます。将来、(納めた月数) × 200円で計算した金額が、毎年、老齢基礎年金に加算され支給されます。

前納額定額 149,890円 割引額 3,710円
 付加+定額 154,570円 割引額 3,830円

平成9年4月から平成10年3月までの1年分の前納期限は4月30日です。

半年前納、2年前納もあります。お早めにお問い合わせください。

年度途中で60歳、65歳を迎える人は前納の保険料が異なります。

口座振替による前納納付を希望の方へ

★月別の口座納付から今年度のみ前納納付への変更をされる方は、四月十五日までに市保険年金課に申し出てください（電話でも結構です）。なお、翌年度以降も口座振替による前納納付を希望される方は、別の手続きが必要です。

国民年金とは…

国民年金は、老後の生活、障害者になったときに困ることのないよう準備していただくための制度で、国民年金法により日本に居住する二十歳から六十歳までのすべての人に加入が義務づけられています。また、保険料の積み立てではなく、世代と世代の支え合いによって成り立っているため、物価上昇などの影響を受けることなく年金額が保障されます。国の制度であるため、制度も恒久的です。平成九年一月からは、加入者の皆さん一人ひとりが、より適正に年金が受けられるよう「基礎年金番号」がスタートしました。高齢化社会の中で長い老後を豊かに過ごすためにも、年金制度を正しく理解し、将来に備えましょう。

卒業後就職される皆さんへ お届けの際には 年金手帳をお忘れなく！

二十歳以上の人で、今春、大学などを卒業され、お勤め先で厚生年金・共済組合に加入される人（第2号被保険者）は、市役所保険年金課または出張所で資格喪失の届け出が必要です。

厚生年金・共済組合に加入する手続きは事業所が行いますが、国民年金の手続きはすべて自分で行わなければならないので注意してください。

届け出に必要なもの

- ★年金手帳
(基礎年金番号のわかるもの)
- ★健康保険証・辞令など
- ★印かん



※問い合わせ

市保険年金課年金担当

☎ 22-41111

山口社会保険事務所

☎ 22-56660



(基礎年金番号のわかるもの)

4月を過ぎたら免除申請を！

失業中で収入がない場合など、保険料を納付するのが困難な理由があるとき、申請をして承認を受けると、保険料が免除されます。



「基礎年金番号通知書」が送られてきたのですが、 いったいどうしたらいいの？

基礎年金番号って何？
今までは加入する制度ごとに年金番号がつけられていましたが、平成9年1月から1人1番号となり、制度を移った場合でも変わらない番号が用いられるようになります。この番号を基礎年金番号といい、これによってみなさんの年金権確保を図ります。

基礎年金番号通知書は...

ご照会のハガキは...

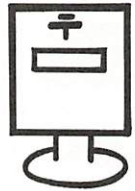

年金手帳の1ページ目に張り付けて大切に保管しましょう。

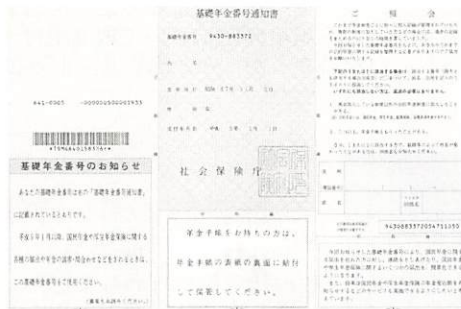

〈基礎年金番号通知書〉

該当のある方は記入の上、ポストへ投函しましょう。まだの方はお急ぎください。

注意！

このハガキを投かんしないと、以前納めた年金と、現在納めている年金が統合されません。

Q 通知書・証書が届かないのですが...

A 種別・住所などの変更が漏れている可能性があります。市役所または山口社会保険事務所でご確認ください。

Q 通知書・証書の氏名、性別、生年月日が違うんですが...

A 市役所・山口社会保険事務所ので訂正の届け出が必要です。

Q 通知書を張り付ける年金手帳がないのですが...

A 通知書が年金手帳の代わりになりますので大切に保管してください。

Q 違う番号の通知書・証書が二通も届いたのですが...

A 一つに統合しますので市役所または山口社会保険事務所までお持ちください。

Q 新しく届いた通知書・証書を紛失してしまったのですが...

A 再交付の手続きが必要です。印かん・年金手帳・古い証書を市役所、または山口社会保険事務所までお持ちください。

年金Q & A

基礎年金番号編II



国民年金の特典いろいろ

★国民年金施設が利用できます★

全国各地温泉地や景勝地に保養施設があります。設備も完備され、しかも料金が安くどなたでも利用できます。

★住宅資金が借りられます★

3年以上国民年金に加入し、最近の2年間に保険料の滞納がない人は、住宅を新築・購入などするときに低利の住宅資金を借りることができます。詳しくは(財)山口県勤労者福祉事業団(☎25-2299)まで



★教育資金が借りられます★

10年以上国民年金に加入し、最近の2年間に保険料の滞納がない人は、親族にかかる高校・大学等の入学金・授業料または在学中の国民年金保険料などを低利で借りることができます。詳しくは(財)山口県勤労者福祉事業団(☎25-2299)まで

★税金が安くなります★

納めた保険料は、その年内に納めた分が社会保険料として扱いを受けるため、全額が所得税や住民税を計算するときの控除対象となります。

★お金を借りられます★

すでに年金を受けている人であれば、その年金権を担保に年金額の1.5倍以内で最高200万円まで借りることができます。詳しくは最寄りの金融機関にお問い合わせください。

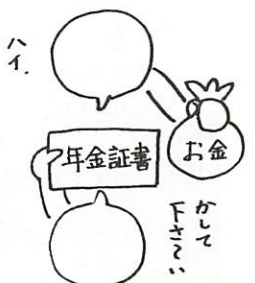

大股小5年生議場体験学習

「意見や感想はありませんか？ある人は発表してください！」山口市議会議場に議長の本間功朗くんの声が響き渡ります。2月26日、大股小学校5年1組35人の皆さんが市議会議場を訪れ、「わたしたちの生活と国土」というテーマのもとで意見発表する議場体験学習を行いました。

人口格差や環境の問題についての意見を交換することにより、21世紀の日本について考えるとともに、議場における体験学習を、ということで催されたもの。

子どもたちは6つのグループに分かれて、人口のかたよりや酸性雨、森林破壊といったテーマについて発表、質問も活発にとびだしました。本物の議会さながらの盛り上がり、傍聴に訪れた保護者の方たちからも、さかんに拍手が送られました。

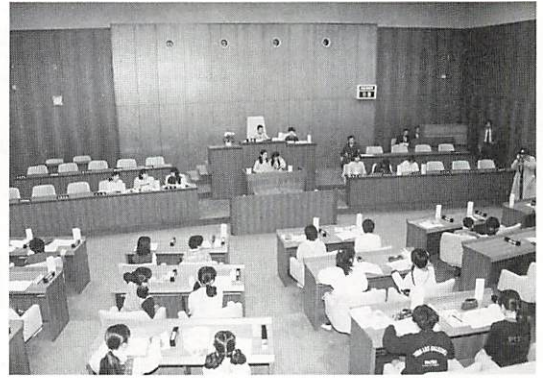

議長を務めた本間くんは「発表用の資料はみんなで図書館などで調べました。最初は緊張していたけど、みんなよく発表したのでよかったと思う。議長さんの席に初めて座ったけど、とても座り心地がよかった」と満足そうな表情。

また担任の有光理教諭は「市の方から議場を開放するという話があって、発表（授業）を活性化するのも良い機会だと思い企画しました。私も初めて市議会議場に來ましたが、子どもたちにとっても、良い経験になったのではないのでしょうか。討議内容は自分たちの生活についてやってもよかったかもしれませんが、最近特に子どもたちの間で関心が高まっている環境問題について取り上げました。子どもたちは普段より活発に意見を発表していたのでよかったと思います」と話されました。



二島中学校50周年を祝う

2月23日、二島中学校（田中嘉昭校長）の創立50周年記念式典が同校の体育館で行われました。生徒代表の開地里恵子さんは「学校の横にある梅林は先輩方が作られたものです。こういった歴史を知ると改めて今の二島中学校は先輩方の努力のたまものだとということがよく分かりました」とあいさつ。式典の後、全校生徒と教職員、保護者、佐内市長、井上教育長ら190人が『ふるさと』を合唱しました。二島中学校は昭和22年、二島小学校の一部を借りて開校し、翌23年に現在の場所に建てられた校舎に移転。この春までに瀬戸内海を臨む学び舎から3,544人の卒業生が巣立ちました。

スギ花粉の情報をインターネットで発信

平川中学校科学部（部員28人）の花粉班のメンバー4人は、スギ花粉の飛散状況を同中学校で観測、「スギ花粉カレンダー」としてインターネットに情報を流しています。アクセスは1日120～130件にも達しているということです。同部のスギ花粉の観測は、顧問の寺田勉教諭の指導で5年前から始めたもの。校舎2階の第2理科室の窓の外にセロハンテープの粘着面を上にしたスライドガラスを置き、これに着いた花粉を毎日午後4時頃回収。100倍の顕微鏡を使い1cm当たりの花粉の数を数えます。結果は寺田教諭が、毎日自宅でパソコンに打ち込み更新するというのです。

アドレス <http://www.urban.or.jp/home/terada/>



寄贈 ありがとうございました

NTT山口支店（関口明良支店長）から、2月28日「電話お願い手帳」の寄付がありました。この手帳は、耳やことばの不自由な方やお年寄りが外出先で電話をかける時に、近くの人に「私かわりに電話をしてください」とお願いする時に使用するものです。手帳の寄付は昭和58年から始まり、今年で15回目を迎えました。

ご希望の方は、市高齢障害課またはしらさぎ会館へおたずねください。



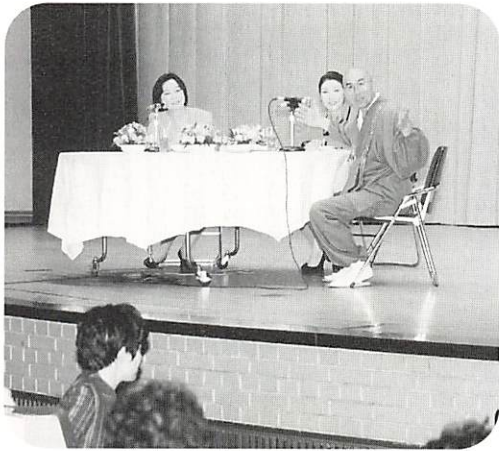

女と男 本音で語ったトークショー

「これからは寄りかかり合うのではなくて、支え合う男と女になりたいですね」と安藤和津さん、「夫婦が生き生きして欲しい、あんたら生き生きしいや」と三池孝尚さん。2月28日、男女共同参画社会の実現に向けた『ともに創る21世紀フェアinやまぐち 女と男 本音で語るトークショー』が山口県・市および同フェアの実行委員会により開かれました。軽妙なトークに沸いた県教育会館は470人の聴講者。コーディネーターの久保田后子さんは「人として、男だから女だからという枠をはめない生き方をすることで、自分らしさや自分の可能性が見出されてきます。そして地域社会へも活力が与えられ、いいまちづくりができると思いますね」と締めくくりました。



磯多を学ぼう！開催

小説家・嘉村磯多の出身地・仁保で2月21日と3月6日、「磯多を学ぼう！」と題した催し物が地区の公民館により行われました。6日は講演の後、生家の訪問、お墓参り、作品の舞台となった妙見社の見学も実施。参加者28人のひとは「講演を聴いて、小説の内容がよく分かりました。飾らずに自分のことを書いていたんですね」。講師の磯多研究家・多田美千代さんは「地元の皆さんがたくさん訪れ、磯多さんも喜んでいることでしょう」と話されました。今年は、嘉村磯多の生誕百年。郷土の文化が大きく息づきます。「磯多を学ぼう！」は仁保公民館が行っている「ふるさと探訪799」という企画の中のひとつです。

県少女サッカー選手権 大内スポーツ少年団優勝

2月23日、第5回山口県少女サッカー選手権大会が維新公園補助競技場で行われ、大内スポーツ少年団が2年連続2度目の優勝を飾りました。当日は晴天に恵まれ、応援に来られた家族の方たちも「いけー」「がんばれー」と選手達と一体になって試合に熱中。選手達は「気合い入れてー」「集中してー」など声をかけ合い、見事なチームワークで栄冠を勝ち取りました。(写真提供：糸山利光さん)



緑の募金スタート

緑豊かな社会づくりのための「緑の募金」が3月1日からスタート。1日には米屋町の商店街で山口市緑化推進協議会会長の佐内市長をはじめ、山口県県土緑化推進委員会会長の二井知事や関係者約50人が買い物客たちへ募金を呼びかけました。募金した主婦や子どもたちには市長が「緑の羽根」を胸につけ、カーネーションなどを配りました。今年の募金目標額は4月31日までの「春の運動」と9月1日から10月31日までの「秋の運動」を合わせ、3,100万円。昨年は2,707万7千円が集まりました。募金は緑化運動の推進や市町村の花壇コンクールなどのために使われます。

やさしさのおくりもの ～シネマ&コンサート～

夢と感動あふれる映画や音楽を提供し、子どもたちに健やかに育ってほしいとの願いを込めた「シネマ&コンサート」を、3月1日に開催しました。会場となった県立図書館のレクチャールームには約170人の親子連れなどが参加し、勇気と友情をテーマにした映画や、レポーターとしておなじみのセニョール小林氏のお話、プロオーケストラである広島交響楽団の弦楽四重奏などの「おくりもの」を手に入れました。

初めてこういう催しに参加したというお母さんは、「映画はとても感動しましたが、子どもには少し難しかったようですね。また機会があればぜひ参加したいです」と感想を話されました。



臨時福祉特別給付金

消費税の引き上げ、地方消費税の導入に伴い、臨時福祉特別給付金が支給されることになりました。この給付金の対象者と思われる方には、三月初めに申請書を送付して

ますが、平成八年一月以降当市へ転入された方や、申請書が届いていない方で該当すると思われる方は、臨時福祉特別給付金事務室にお問い合わせ下さい。なお、申請書の受付期限は平成九年三月二十五日（火）までとなっております。

臨時福祉特別給付金の内容

■福祉給付金
（一人につき一万円）
基準日（平成九年二月一日）

大内塗（初心者）教室

- 日時 4月19日～来年3月28日までの第1・3土曜日（原則として）
- 時間
昼の部：午後1時～3時30分
夜の部：午後7時～9時
- 場所 山口ふるさと伝承総合センター（下堅小路12）
- 内容 大内人形（直径9cm一対、台付）の製作
- 指導者 富田潤二先生（富田大内塗製作所）
- 募集人員 各部15人（先着順）
- 受講料 無料（教材費19,000円）
- 申し込み 3月19日から、山口ふるさと伝承総合センター（☎28-3333）へ
- ※漆にかぶれやすい人はご相談ください。

リフレッシュスポーツカレッジ

- 受講料 3,000円（ウォーキングコースは500円）※保険料含む
- 募集人員 ナイター・デイコース各40人、ウォーキングコース60人
- 申し込み はがきまたはFAXに番号・氏名・年齢・性別・電話番号・希望コース名（重複可）を記入し、4月7日（必着）までに市教育委員会体育課「リフレッシュスポーツカレッジ」係（亀山町2-1 ☎22-4111 / FAX 23-2505）へ
- ※申し込みは受け付け順とし、後日受講通知書を送付します。

コース	曜日	期間・時間	実施種目
ナイターコース	火	4/14～7/7 19:00～20:30	バドミントン・ゴルフなど
デイコース	水	4/16～7/16 10:00～11:30	ソフトエアロ・ポウリングなど
ウォーキングコース	日	4/15～10/26 9:00～15:00	秋穂街道など

■介護福祉金
（一人につき三万円）
基準日に市町村民税の所得

割が非課税の方（ご本人が控除対象配偶者または扶養親族となっている場合は、その方の市町村民税の所得割が非課税）や生活保護を受けている方で、次のいずれかに該当する方

- ① 老齢福祉年金
- ② 障害基礎年金（旧障害福祉年金に相当するもの）
- ③ 遺族基礎年金（旧母子・準母子福祉年金に相当するもの）
- ④ 児童扶養手当
- ⑤ 特別児童扶養手当（ただし障害児本人が対象）
- ⑥ 特別障害者手当
- ⑦ 障害児福祉手当
- ⑧ 福祉手当（経過措置分）
- ⑨ 原爆被爆者諸手当（医療特別手当、特別手当、健康管理手当、保健手当）

■特別給付金
（一人につき一万円）
基準日に市町村民税が非課税の六十五歳以上の方（ご本人が控除対象配偶者または扶養親族となっている場合は、その方の市町村民税が非課税）であって、福祉給付金の支給を受けることができないもの

- ① 六か月以上ねたきりまたは痴呆の状態のため、常時介護を要する在宅の六十五歳以上の方
- ② 二月分の特別障害者手当、障害児福祉手当または福祉手当（経過措置分）を受給できる方
- ③ 福祉給付金と特別給付金は、痴呆の状態のため、常時介護を要する在宅の六十五歳以上の方
- ④ 介護福祉金は病院や老人保健施設等に三か月を超えて入院または入所されている方や、社会福祉施設に入所されている方には支給されません。

留意事項

- ① 福祉給付金と特別給付金の併給はできません。
- ② 介護福祉金は、福祉給付金や特別給付金との併給ができません。
- ③ 福祉給付金と特別給付金は、生活保護を受けている方や、社会福祉施設に措置により入所されている方には支給されません。
- ④ 介護福祉金は病院や老人保健施設等に三か月を超えて入院または入所されている方や、社会福祉施設に入所されている方には支給されません。

市営バスダイヤ改正

★実施年月日
平成九年四月一日（火）

★時刻変更
土曜日の運行時刻は、日祝日用の運行時刻と同じになります。ただし、学童登校に必要な便は現行通りです。

★停留所の新設
雪舟庭入口：下恋路停留所と江良停留所の間（山口県護国神社前）

○五重塔入口：江良停留所と県庁前停留所の間（山口しあわせプラザ前）

○朝田ヒルズ前：朝田停留所と仁保津停留所の間（流通センター入口）

★運行路線の新設、一部変更（下図参照）
競技場線 交通局～雪舟庭入口～江良～五重塔入口～県庁前（藩庁門）～伊勢大路（二の坂川）～野田学園前（豊栄神社・野田神社）～自衛隊前（今八幡宮）～西京橋～湯田温泉～競技場前

○児童センター線 交通局～雪舟庭入口～江良～五重

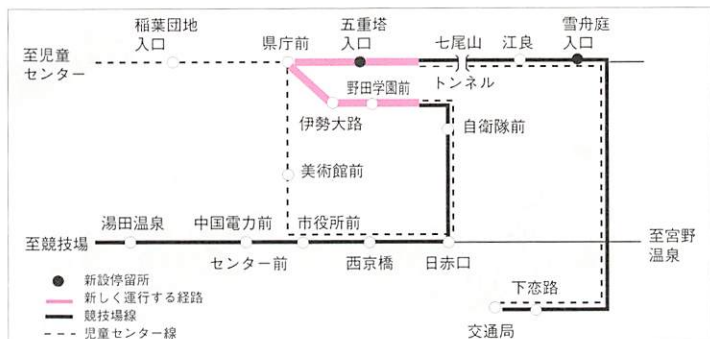

★路線延長
秋穂漁港入口～県庁前間で運行していましたが、西京橋および日赤方面への利便を図るため、県庁前～美術館前～西京橋～日赤口～交通局までの路線を延長します。

★運行時刻の変更
今回の市報と一緒に配布した時刻表をあわせてご覧ください。

◎問い合わせ 山口市交通局（☎2212555）へ

催し物とお知らせ

転入・転居されるみなさんへ

4月は転勤などにより住民異動届が多くなります。そのため3月31日（月）～4月11日（金）の間に転入・転居された方の住民票の写しの発行、印鑑登録、印鑑登録証明書の発行は、届出をされた日の翌日以降になります。また、出張所で届出をされた方は、翌々日以降の発行になります。

大変ご迷惑をおかけしますが、ご協力のほどよろしくお願ひします。

なお、不明な点がありましたら、市役所市民課（☎22-4111）へお問い合わせください。

引っ越しごみの取り扱い

- ◇収集日 毎週水曜日、午後1時～3時
- ◇手数料 下表（消費税別途）
- ◇お願い
 - ・可燃物、不燃物は別々に収集します。きちんと区別してしっかりこん包してください。
 - ・「引っ越しごみ」と表示し、車両の進入できる場所（屋外）へ置いてください。
- ◇申し込み・問い合わせ
 - ・市役所市民課（☎22-4111）
 - ・市清掃事務所（☎27-1770）

積 載 重 量	可燃物	不燃物
0.3 t 車 (ミカン箱30～40個分の量)	1,500円	900円
0.7 t 車 (ミカン箱50～60個分の量)	3,500円	2,100円
1.0 t 車 (ミカン箱80～100個分の量)	5,000円	3,000円
2.0 t 車 (ミカン箱150個分の量)	10,000円	6,000円

市民公益サービスコーナー

市役所では、年度末・年度始めの転出・転入の手続きの際に、市民の皆さんの便宜をはかるため、市民公益サービスコーナーを開設します。

電気の契約廃止・再使用、電話の新設・移転、NHKの住所変更、上下水道の使用開始・中止などの手続きをまとめて済ませることが出来ます。

◇期間 3月24日（月）～4月4日（金）、午前9時～午後5時（土・日曜日を除く）

◇場所 市役所市民ホール

(財) 山口市文化振興財団設立1周年記念 ヴィルトゥオーゾ ガラ コンサート

○日時 6月25日（水）午後6時30分開演

○場所 市民会館大ホール

○演奏曲目 ヴィヴァルディ：協奏曲集「四季」作品8 ほか

○出演者 徳永二男（ヴァイオリン）、古澤巖（ヴァイオリン）、大谷康子（ヴァイオリン）、千住真理子（ヴァイオリン）、山崎伸子（チェロ）ほか

○入場料（全席指定） S席5,000円、A席4,000円、B席3,000円

○電話予約 3月17日～27日の土日祝日を除く午前9時～午後5時の間に、(財)山口市文化振興財団（☎20-6111）へ

○一般発売 4月1日（火）から

不動産の無料相談会

○日時 4月1日（火）午前10時～午後4時

○場所 市民会館小ホール

○内容 不動産に関する適正な価格、売買、相続など

○相談員 不動産鑑定士、税理士

○問い合わせ (社)山口市不動産鑑定士協会（☎小郡73-1051）へ

保健所移転のお知らせ

山口環境保健所は、平成9年3月31日（月）から山口県総合保健会館（吉敷3325-1 ☎34-2525）で業務を開始することになりました。

市民なんでも労働問題相談会

○日時 3月23日（日）午前10時～午後4時

○場所 中市コミュニティホール（中市町3-13）

○相談方法 会場での面接相談、電話相談【フリーダイヤル：0120-011-975】（当日のみ）

○相談員 社会保険労務士など

○問い合わせ 市商工観光課（☎22-4111）へ

募集コーナー

なぎなた教室

○日時 4月1日～6月24日の毎週火曜日、午後1時30分～3時30分

○場所 山口県警察体育館（武徳殿/後河原）

○対象 初心者、およびなぎなた愛好者

○参加料 1,500円

○講師 赤岸清子 錬士

○申し込み 3月25日までに山口市なぎなた連盟事務局・山下（☎22-8354）へ

山口市サッカーリーグ

市サッカー協会では、市民を対象としたサッカーリーグ大会を、平成9年度も予定しています。

○締め切り 3月末日

○申し込み はがきに代表者氏名・住所・電話番号・チーム名を記入して、市サッカー協会事務局・宮本幸三（東山一丁目4-20 ☎22-8261）へ

4月の不燃物収集日

1日（火）	仁保
2日（水）	吉敷
3日（木）	上金古曾・下金古曾・木町・天花・八幡馬場・上古熊・古熊
4日（金）	大蔵
7日（月）	上堅小路・下堅上・大市諸願・太刀売・西滝・東滝・野田・大殿大路
8日（火）	小鯖
9日（水）	嘉川
10日（木）	（上・中・下）後河原・中市・久保小路・新馬場・銭湯小路・相物小路・松の木町・中河原
11日（金）	陶・鑄銭司
14日（月）	佐山
15日（火）	今小路・新天街・新丁・新道・早間田・新町・米屋町・御局小路・東惣太夫・西惣太夫
16日（水）	名田島・秋穂二島
17日（木）	今市・今道・大附・天神通り・（上・中・下）道場門前・鰯石
18日（金）	宮野
21日（月）	荒高・東白石・西白石・田町・東糸米・西糸米
22日（火）	（上・中・下）清水・竜王町
23日（水）	大内
24日（木）	三和町・中讃井・一本松・前町
25日（金）	平川
28日（月）	熊野・西朝倉・湯屋町
30日（水）	朝倉中央・東朝倉・元町西・元町・角下市町

市民無料法律相談

○日時 3月26日（水）午後1時半（1時受付開始）

○場所 白石公民館

○相談内容 日常生活での法律の問題に関すること

○相談員 弁護士

○問い合わせ 市広報広聴課市民相談室（☎22-4111）

※行政相談は、市民相談室、行政監察事務所（☎22-11590）で常時受け付けています。

※相談に際しては、詳しい書類（登記、契約書など）を持参してください。

編集後記

▽三月に入ると、寒暖のさだめがない季節ですが、桃の節句や秋吉台の山焼きのたよりを聞くと、日いちにちと春の訪れを感じます。さらに彼岸を迎えると椿に菜の花の彩をまじえて、にわかに春の気配を一段と濃くする時期となります。

▽この時期は、進学、就職、転勤など、人生の節目を迎える人も多くなり、なれない環境のもとで、ややもすると体調をくずす時期でもあります。体には十分気をつけて、さらなる飛躍の時として乗り越えて行きたいものです。

健康コーナー

1歳6か月児・3歳児健康診査

《1歳6か月児健康診査》

- ◆期日 4月8日（火）
- ◆対象 平成7年8月～9月生まれの幼児

《3歳児健康診査》

- ◆期日 4月9日（水）
- ◆対象 平成6年1月～3月生まれの幼児
- 受付時間 午後1時～2時
- 場所 山口南総合センター（名田島1218-1）
- 問い合わせ 市保健センター（健康増進課☎21-2666）へ
- ※対象児には、事前にご案内の文書を送付します。

ツベルクリン反応検査・BCG接種

【市保健センター会場】

- 期日 ツベルクリン反応…4月8日（火）／BCG…4月10日（木）
- 受付時間 午後1時30分～2時30分
- 対象地区 大殿・白石・湯田・仁保・小鯖・大内・宮野・吉敷・平川・大歳

【山口南総合センター会場】

- 期日 ツベルクリン反応…4月9日（水）／BCG…4月11日（金）
- 受付時間 午後1時30分～2時
- 対象地区 陶・鑄銭司・名田島・二島・嘉川・佐山
- ※市保健センター会場のみ予約制です。事前に市保健センター（健康増進課☎21-2666）へ申し込んでください。

催し物とお知らせ

不動産表示登記無料相談

- 日時 4月1日（火）午前9時～午後3時
- 場所 山口県土地家屋調査士会館（駅通り二丁目9-15）
- 内容 土地の分筆・合筆や地目変更、建物の新築・滅失など
- 相談員 山口県土地家屋調査士会会員
- 問い合わせ 山口県土地家屋調査士会（☎22-5975）へ

電話加入権の公売

市では、市税・国民健康保険料の滞納により差し押さえた電話加入権を、入札により公売します。

- 日時 3月27日（木）午前9時40分から
- 場所 市役所2階第2会議室
- 持参品 印鑑、身分証明書（運転免許証など）、入札予定金（50,000

円以上・消費税別途）
 ※本人以外の方が入札する場合は、委任状が必要です。
 ○公売する電話加入権 5件
 ○問い合わせ 市収納課（☎22-4111）へ
 ※市税等の納入により、当日公売を中止する場合がありますので、ご了承ください。

狂犬病予防注射

- 登録 生涯1回、登録料は3,000円
- 予防注射 生後3か月以上の犬は、毎年1回は義務づけられています。注射料金2,850円（獣医師方で行う場合は料金が変わります）
 ※4月17日以降の日程は次号に掲載します。都合の良い場所で必ず受けてください。

		場 所	時 間
4月8日（火）	吉敷	中尾公民館	12:50～13:10
		四の宮境内	13:20～14:00
4月9日（水）	大内	中村古四の宮境内	14:10～14:30
		木崎出雲大社分院	14:40～15:10
		吉敷出張所	15:20～16:40
		御堀公民館	9:00～9:40
4月10日（木）	大内	永上公民館	9:50～10:20
		長野公民館	10:30～11:30
		スポーツアルペン駐車場	13:30～13:50
		茅野神田公民館	14:00～14:40
4月11日（金）	大歳	大内出張所	14:50～16:00
		下千坊公民館	9:00～9:50
		小京都集会所	10:00～10:40
		中村農協団地公園	10:50～11:30
4月12日（土）	大歳	小野公民館	13:30～13:50
		菅内台公民館（前田横）	14:00～14:30
		菅内団地運動広場（有馬裏）	14:40～15:00
		旧山口環境保健所	9:00～9:30
4月13日（日）	大歳	周布町雇用促進住宅	9:40～10:00
		中央寝装駐車場	10:10～11:00
		大歳駅前	11:10～11:40
		和田公会堂	13:30～13:50
4月14日（月）	平川	大歳出張所	14:00～15:20
		台公会堂	9:00～9:40
		閏公会堂	10:00～10:40
		福良公会堂	10:50～11:30
4月15日（火）	仁保	平野橋	13:30～14:00
		平川出張所	14:10～16:00
		農協上郷支所	9:00～9:20
		法雲院橋前	9:30～9:40
4月16日（水）	小鯖	北河内坂井宅前	9:50～10:10
		旧仁保出張所あと	10:20～11:00
		松柄集会所	11:20～11:30
		一貫野農協倉庫前	13:00～13:10
4月17日（木）	小鯖	野上公民館	13:30～14:00
		土井東集会所	14:10～14:30
		丸山岡部商店前	14:40～15:10
		農協下郷支所	15:20～16:00
4月18日（金）	小鯖	11区公民館	9:00～9:30
		10区公民館	9:40～10:00
		15区公民館（稔畑）	10:10～10:30
		7区公民館	10:40～11:20
4月19日（土）	小鯖	6区公民館	11:30～11:50
		3区公民館	13:30～14:10
		1区西山武雄宅前	14:20～14:40
		小鯖出張所	14:50～15:40
4月20日（日）	小鯖	山口県学校給食会横	9:00～9:20
		秋葉神社	9:30～9:50
		井上公園	10:00～10:20
		市児童文化センター	10:30～11:10
4月21日（月）	小鯖	熊野神社前	11:20～11:40
		中央四丁目中電アパート前	9:00～9:20
		山口隣保館	9:30～9:50
		山佐自動車横	10:00～10:20
4月22日（火）	小鯖	市歴史民俗資料館	10:30～10:50
		長寿寺	11:00～11:20
		八坂神社お旅所	11:30～11:50
		天神お旅所	13:00～13:30
4月23日（水）	小鯖	市役所生活環境課横	13:40～14:10
		市保健センター	14:20～14:40
		福寿園前	14:50～15:30
		赤妻西光寺バス停前	15:40～16:30
4月24日（木）	小鯖	山口県学校給食会横	9:00～9:20
		秋葉神社	9:30～9:50
		井上公園	10:00～10:20
		市児童文化センター	10:30～11:10
4月25日（金）	小鯖	熊野神社前	11:20～11:40

春休みアニメ映画会

- 期日 三月二十八日（金）
- 時間・内容 第一部 午前十時から「トイ・ストーリー」
- ・第二部 午後一時から「バンビ」
- 場所 しらさぎ会館（堂の前町一五）
- 入場料 無料
- 問い合わせ しらさぎ会館（☎22-3666）へ

第24回市民コンサート

- 「あの名演奏をもう一度」をキャッチフレーズに、平成八年度中に開催された各種音楽コンクールにおいて優秀な成績を取られた個人や団体を招き、コンサートを開催します。
- 日時 三月二十日（木・祝）午後一時～三時三十分
- 場所 山口市民会館大ホール
- 入場料 無料
- 内容 エレクトーン独奏、独唱、管楽独奏、弦楽独奏、ピアノ独奏、吹奏楽、合唱、重奏、ジュニア・オーケストラ
- 問い合わせ 山口市民会館（☎23-1000）へ