

主な内容

本号は16頁です

- 合併申し入れに対する回答
- 山口・小郡地域広域水道企業団
- 16地区めぐり②小鯖

●発行/山口市役所 〒753 山口市亀山町2-1 ☎0839-22-4111 ●編集/企画財政部広報広聴課 ●印刷/森重印刷株式会社

●市民憲章 昭和46年9月1日制定

- 1 自然を大切に、美しい環境を守りましょう。
- 1 スポーツに親しみ、健康なからだをつくりましょう。
- 1 互いに助け合い、生活を豊かにしましょう。
- 1 きまりを尊び、良い風習を育てましょう。
- 1 郷土を知り、文化財の愛護につとめましょう。

やまぐち

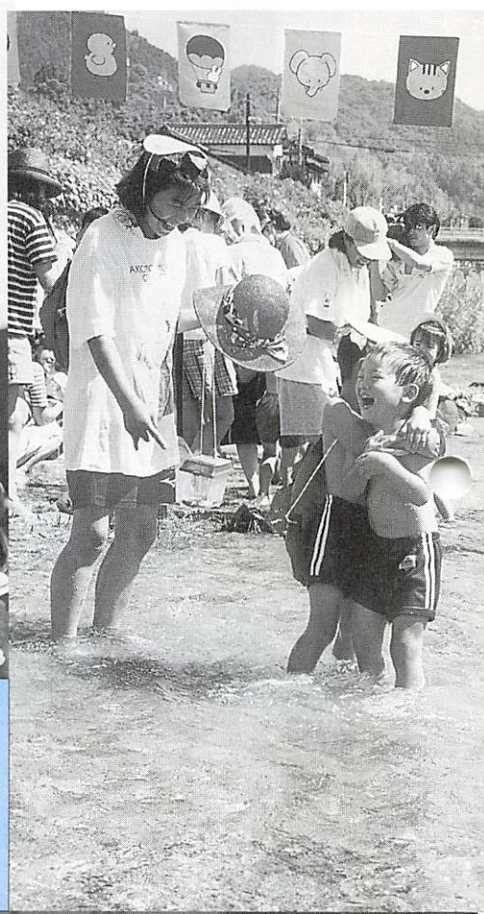
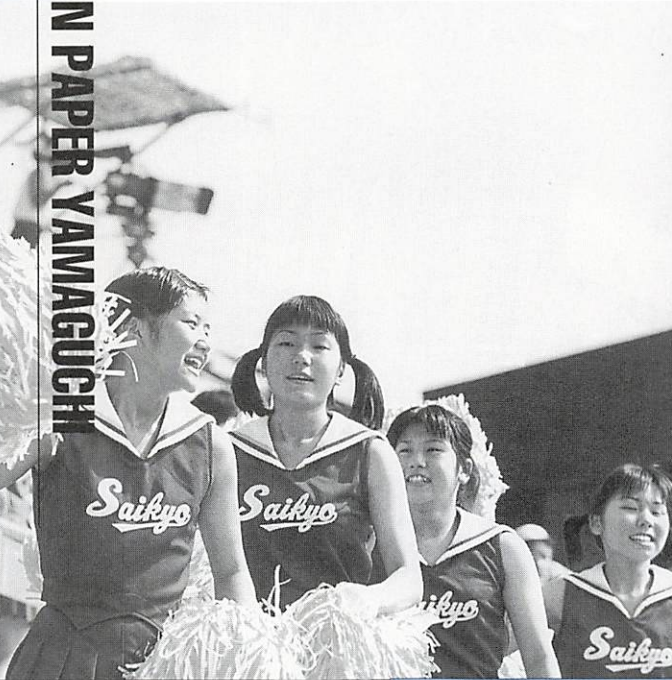

山口夏の顔



8/1

1997年No.1201

大雨から一転、山口市にも一気に真夏がやってきました。仁保川では仁保幼稚園の園児が「ふれあい、川遊びと川の中の終業式」（7月19日）。夏の甲子園を目指す高校球児に西京スタジアムでの熱い応援。祇園祭は裸坊のほとばしる汗と市民総踊り。山口の夏は、8月6・7日「セタちょうちんまつり」でクライマックスを迎えます。

■市報やまぐちは再生紙を使用しています。



市の木イチョウ



市の花キク



市の花木キンモクセイ



▲ 佐内市長（写真左）と杉山市議会議長に回答書を渡した宮本研道小郡町長（中央）と高木和文助役（右）～7月14日

山口市・小郡町 合併問題

小郡町回答「現時点では時期尚早」。

山口市の近隣市町村の中で、特に小郡町は、行政区域を超えて日常生活圏での一体化が進みつつあります。そのため、双方の異なる都市機能を活かしつつ一体的な整備ができれば、中核都市実現の一層の加速が期待できることから、主として小郡町からの要請に依って、これまで行政格差の是正方策など合併に関する諸問題について検討するとともに、合併後の将来ビジョンである「山口・小郡地域の21世紀都市づくりの展望（案）」や合併後の建設計画、小郡地域の未来ビジョンの策定など、小郡町とも一緒になって様々な協議を進めてまいりました。

しかしながら、去る七月十四日、山口市長及び山口市議会議長の連名で小郡町に対して行った合併の申し入れ（平成七年二月十六日）に対し、小郡町長名で別記のような回答がありました。

平成9年7月14日

山口市長 佐内正治様
山口市議会議長 杉山勝良様

小郡町長 宮本研道

合併の申し入れについて（回答）

時下、ますますご清栄のこととお喜び申し上げます。
さて、平成7年2月16日付けで申し入れのあった合併については、このたびの町長選挙からの結果からみて、現時点では時期尚早と判断します。

▲小郡町からの回答書（全文）

平成3年

小郡駅周辺の開発計画を契機として、山口市と小郡町との合併問題が再浮上

平成5年

5月

小郡町側から山口市の将来ビジョン等の提供および協議の場の設定の申し入れがある

6月

- ・山口市単独の協議の場である「山口市合併検討協議会」第1回開催（以後29回開催）
- ・山口市側と小郡町側との第1回の合同協議開催（以後 合同の協議の場として10回開催）



平成6年

6月

- ・市執行部案として行政格差是正方策等の特集した市報特集号を全戸配布
- ・合同協議で検討を進めてきた合併後の将来ビジョン「山口・小郡地域の21世紀都市づくりの展望（案）」を両市町の執行部案として全戸配布



平成7年

2月

山口市（市長、議長連名）が小郡町（町長、議長）に対して合併の申し入れを行う

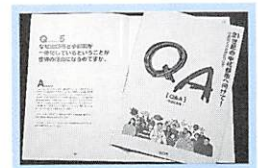

平成8年

4月

- ・小郡町長から、建設計画や財政計画に関する執行部協議をしたい旨要請あり
- ・小郡町長からの要請に伴い、両市町の執行部協議開始（以後20回開催）

10月

執行部協議を終え、合併後の建設計画ならびにビジョン発表。両市町議会に説明



平成9年

7月

平成7年に行った合併申し入れに対し、「時期尚早」と町長名で回答



市民の皆様へ

山口市長 佐内 正治

山口市は、行政、教育、文化、医療、情報など様々な都市機能を備えた「中核都市づくり」を大きな目標として鋭意まちづくりを進めています。その山口市にとって「合併」は、中核都市の実現に向けた最も直接的かつ有効な手段と考えています。

このような中、小郡町との合併につきましては、平成5年に将来ビジョンの提供ならびに協議の場の設定の申し入れがあって以来、合併の実現、いかえれば中核都市の早期実現のため、合併についての協議や資料提供など、主として小郡町からの要請に応じて、誠心誠意の対応をしてまいりました。

しかしながら、平成7年2月に行いました合併の申し入れに対し、この度「合併は現時点では時期尚早」との回答がありました。私どもの意が小郡町の皆様に十分伝わらず、残念の極みです。

本市は、第四次山口市総合計画において、「自然と文化をはぐくみ躍動する中核都市 やまぐち」をまちづくりの基本理念として掲げております。今後とも、中核都市づくりを引き続き進めていくという考えのもとに、情報・業務・文化ゾーンや都市基盤の整備など諸施策を鋭意進めてまいるとともに、本市をはじめ、防府市、小郡町、秋穂町の県央部2市2町で進めておりますやまぐちコアポリス21プランにつきましても連携を一層密にしていきたいと考えております。また、小郡町につきましては、生活圏・経済圏が一体化している現況やこれからこうした傾向が一層強まる傾向にあることから、今後、小郡町に環境変化があれば、いつでも合併に関する協議に応じていく考えでございます。

今後とも市民の皆様の一層のご理解・ご協力をお願いいたします。



生活用水の長期安定供給をめざして

山口・小郡地域広域水道企業団

一市三町の水道水量の約40%を供給しています！

蛇口をひねれば、いつでも当たり前のように出てくる水（水道）。水は、飲用、風呂、洗濯などの生活用水として、一日も欠くことのできないものです。また、最近では環境に対する意識とともに、水に対する意識も非常に高まっています。

ここでは、みなさんに安全な水を安定してお届けしている「山口・小郡地域広域水道企業団」（以下、広域水道企業団）について紹介します。

山口・小郡地域広域水道企業団のあゆみ

広域水道企業団は、山口・小郡地域への効率的な水道用水の供給を目的として、昭和五十四年四月、山口市、小郡町、秋穂町および阿知須町の一市三町を構成団体として設立され、山口県の榎野川総合開発計画に伴う荒谷ダムの建設に共同参加し、事業に着手しました。

昭和六十三年に荒谷ダムが完成、榎野川の河川水の取水が可能となりました。広域水道企業団は、ダムによる河川水と朝田浄水場の地下水を水源として、山口市水道局と山口市・秋穂町水道企業団、阿知須町へ水道用水の供給を行っています。（小郡町へは平成十三年から供給を開始する予定です）

現在、構成団体の一市三町で使用している水道水のうち、約四十パーセントが広域水道企業団の

水でまかなわれています。また山口市で使用している水の約四十四パーセントを広域水道企業団から供給しています。

広域水道企業団 Q & A

① 広域水道企業団は、どんな仕事をしているのですか？

山口市では、各家庭への水道の給水は山口市水道局や山口市・秋穂町水道企業団（山口市の川東地区および秋穂町へ給水）が行っています。これに対し、広域水道企業団は山口市水道局や山口市・秋穂町水道企業団をはじめ、小郡町、秋穂町、阿知須町の水道事業者（水道局や水道課）に対して、それぞれの自己水源だけでは不足する水量について、水道用水を供給しています。

これによって山口市の水不足解消に大きく貢献し、水道用水の安定供給を陰で支えているのです。

② 名称が「企業団」となっていますが、民間の会社なのですか？

広域水道企業団は、地方公共団体が行う仕事の一部（水道）を一市三町が共同で経営する地方公営企業であることから、地方自治法上「一部事務組合」に位置づけられ、また、地方公営企業法の適用を受けることから、その名称を



榎野川第1水管橋（朝田）

総配水量として七二九万三四七〇立方メートル、一日平均配水量一万九八二立方メートルを見込んでおり、家庭に安全でおいしい水を安定して供給できるよう努力しています。

また、建設改良事業の主なもの、朝田浄水場内の排水処理設備の建設を予定しています。

予算規模については、用水の供給事業などを行う収益的収支では、収入が一四億六〇四八万二千元、支出が一四億七四万円となっています。また、建設改良事業などを行う資本的収支では、収入が四億六八八万七千元、支出が八億五六二〇万六千元で、収入が支出に対して不足する額三億八七三一万九千元は、内部留保資金などで補てんします。

広域水道企業団からみなさんへのお願い

近年、地球規模で環境保全が課題となっています。自然環境と水は切っても切れない関係にあります。私たちの水道水の源である榎野川をはじめ河川の水をいつもきれいに保つよう心がけ、水を大切に使いましょう。

みなさんの環境美化へのご協力を、よろしくお願いします。

今年度の事業について

平成九年度の業務量は、年間

16地区めぐり②

小 鯖

小鯖地区

山口市の東部に位置し、東の玄関口として防府市と接する。

中央を貫く国道262号線は鯖山から市中心市街地へ一直線に伸びる。

人口5,434人、1,646世帯(7月1日現在)



蕎麦ヶ岳



叶木(茅葺屋根の集落)

- ① 山口市役所小鯖出張所・公民館 (☎27-0050・27-0021)
- ② 小鯖幼稚園 (☎27-0054)
- ③ 小鯖小学校 (☎27-0051)
- ④ 山口市農協小鯖支所 (☎27-0034)
- ⑤ 市民屋外活動広場(アスレチック) 入場無料
- ⑥ 山口市営柗墓地・柗第2霊園(お問い合わせ市生活環境課 ☎22-4111)

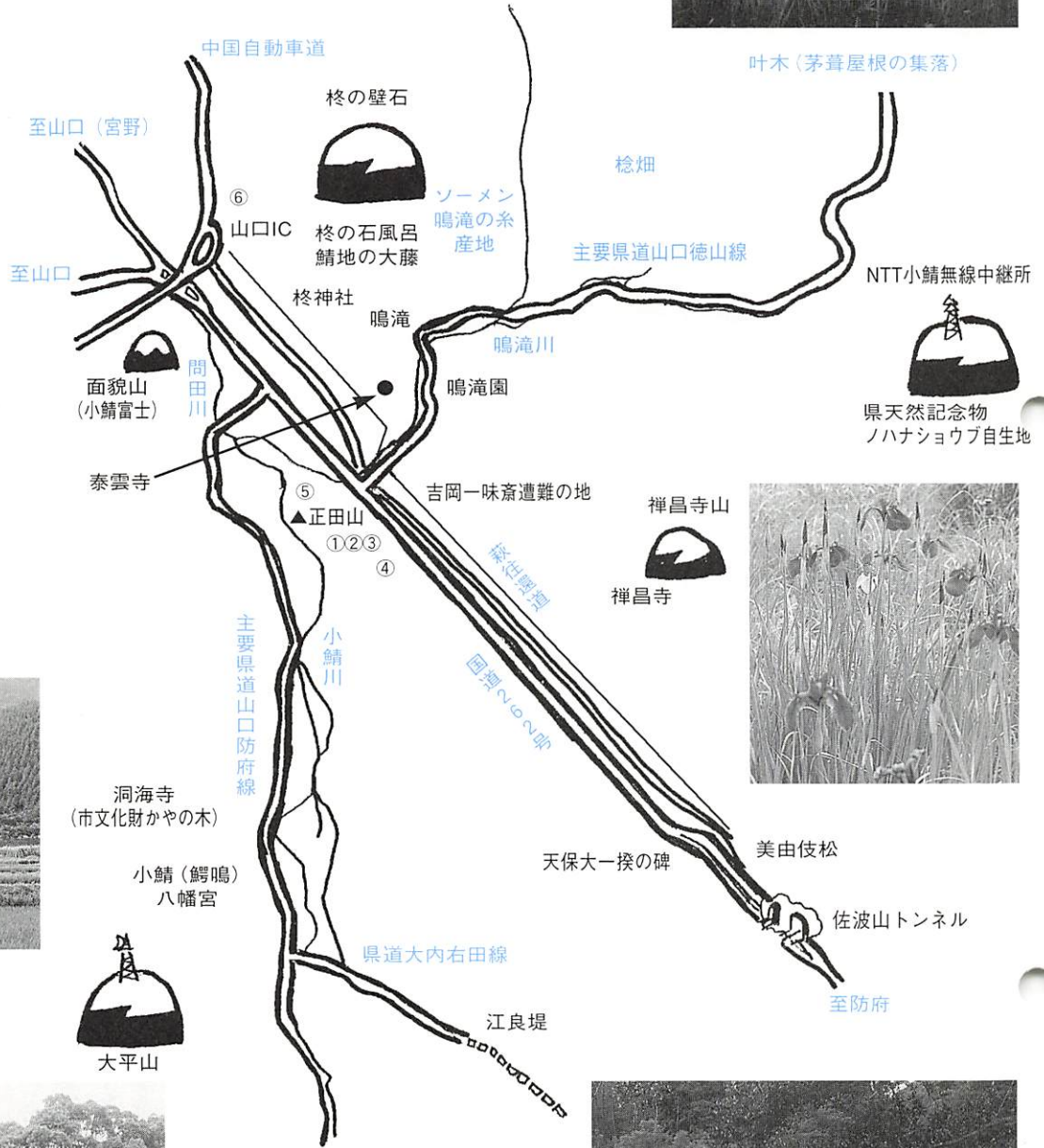

洞海寺



泰雲寺



国道262号線

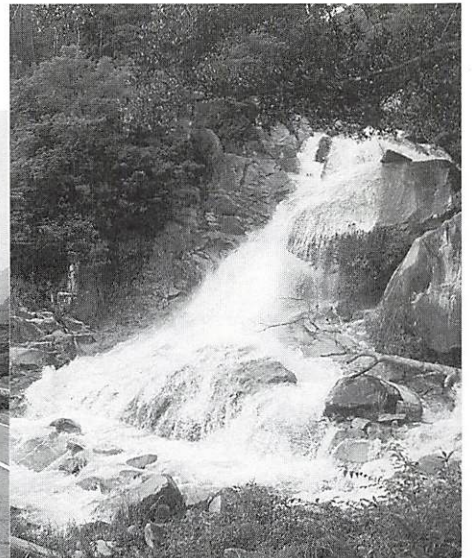

鳴滝(滝の入口に中原中也の『悲しき朝』の詩碑)



県天然記念物ノハナショウブ自生地



NTT小鯖無線中継所



禅昌寺山
禅昌寺



大平山

歴史

小鯖地区年表（明治以降）

明治18	天皇山口行幸。（馬を御車に乗り換えられた跡に美由伎松）
32	区長制度実施、村内を15区に（戦中に八反田・鳴滝分離、戦後に叶木・千坊分離17区に）
大正6	青年団発足
昭和24	佐波山洞道開通
30	仁保・大内と合併、大内町に
35	鯖山町営住宅完成
38	大内町、山口市に編入合併
46	新佐波山トンネル開通
47	国道262号線全線開通
50	中国自動車道山口・小郡間開通
53	市民野外活動広場完成
平成4	山口市水道局小鯖配水池完成使用開始

地名が語る歴史

大化の改新（六四六年）のあと、山口県は周防・長門の両国になり、周防の国府（役所）は佐波郡（現防府市）におかれしました。

佐波川流域の佐波の地は古くから文化が開けていた地域で、佐波に近接する小鯖の地にも早くから人々が住み始めていました。佐波に対する小佐波（小鯖）、また鯖地は鯖路の意で仁保・大内方面から佐波への通路を示す地名です。鯖の字が当てられたのは、周防灘が鯖魚の名産地であったからと言われています。

鎌倉時代は、幕府の直轄となり「小鯖庄」と呼ばれていました。

大内氏と小鯖

二十一代弘世が山口に居館を移すまで、大内氏は大内県で勢力を伸ばしていました。小鯖も大内氏の治めるところでした。

大内氏は多くの神社や寺院を勧請、また創建しています。当時

の神社や寺院は文化と深く関わり、大内文化の重要な部分を担っています。

禅昌寺は二十五代義弘が、能登（石川県）から布教にきていた慶屋定紹の法徳を慕い、応永三年（一三九六）に創建、曹洞宗初の防長進出となる寺院でした。



禅昌寺の開山忌



「義弘公が定紹禪師を招かれたのは精神文化の指導者としての役割を期待されたのでしよう」と

町田宗夫住職。「義弘公が更にごくの寺領を寄進しようとされたとき、定紹禪師は『安定は墮落につながる』と防長全域にわたる托鉢

の許可を願われたのです。以来、大衆とともに歴史を重ねてきました。今も開山忌（七月十八〜二十日）に広い範囲から参詣に來られるのも、その伝統によるものです」。

創建当時から明治初期まで約八十の末寺を持ち、千人を超える雲水が修業し、「西の高野」とよばれていた禅昌寺。門前、茶屋面、古学寮、風呂床など今も残る地名が、当時の大寺院の様子と小鯖との結びつきを伝えています。

泰雲寺は、応永十一年（一四〇四）、二十六代盛見が薩摩（鹿児島県）の石屋真梁を招いて開創した寺院です。当時は現在地より約五キロ奥の楡畑の地に關雲寺として創建され、二十八代教弘のとき現在地に移転しました。最初、教弘の菩提所となり、

後に小早川隆景（毛利元就の三男）夫妻の菩提所となり、隆景の法名により泰雲寺と改められました。

高木精一住職は「泰雲寺山中の鳴滝は京の山城の鳴滝に見立てられたもので、弘世公が山口に大内館を建てられ、京になら

ったまちづくりをされたこととも関わりを持っています」と大内文化との関係が話されました。

道の歴史

萩往還は、江戸時代、萩城と三田尻（防府市）を結ぶ参勤交代の道として開かれました。鯖山峠までの小鯖地区の萩往還も様々な歴史を刻んでいます。

柗神社は、藩主が参勤交代のとき御祈禱料を奉納されており、宿場もありました。鯖山峠にも「かご建場」（殿様の休憩所）や茶店がありました。明治三年、新政府の兵制を批判し暴動を起こした旧奇兵隊などの首謀者が処刑された柗の脱隊諸士招魂碑。吉岡一味斎遭難の地は、毛利藩劍道指南役だった一味斎が、娘を嫁にもらおうとして断わられた京極内匠に暗殺されたところで、碑がたっています。一味斎の妻と娘は小倉で仇討をとげています。

佐波郡多々良の浜に着いたといわれる大内氏始祖琳聖太子。小鯖は大内氏の来た道。今は山口市の東の玄関。佐波山トンネルを抜けると国道二六二号線が中心市街地へ向け一直線に伸びている。
*小鯖の歴史は『小鯖村史』（坂倉道義著・昭和四十二年発行）を参考にしました。

小鯖とところどころ

小鯖（鰯鳴）八幡宮
寛弘元年（一〇〇四）、大分の宇佐八幡宮から勧請したものと伝えられています。神霊を宇佐に迎えにいき、山口湾から榎野川をのぼり鰯石に上陸したとき、従ってきた鰯が鳴いて別れを惜しんだといわれる古事が名前の由来です。

また、一の鳥居脇には市指定史跡「小鯖の板碑」があります。



都市型農村を 目指して



三つの地域

「戦後の小鯖は道路整備と河川改修が大きな課題だった」と小野正廣さん(小鯖土地改良区理事長・元市議会議員)。



「山口と防府の中間、県庁の東の玄関である小鯖を

考え、食糧自給を保ちつつ住宅地帯としての都市型農村を目指したわけです。大雨が降るとすぐにあふれる間田川、小鯖川を改修、その後で圃場整備につなげた。国道二六二号線を中心に県道の整備、さらに主要道路を結ぶ横の線の整備が進められました。その結果、流通産業や住宅化が進んだ二六二号線沿い、圃場整備もほぼ終わった上小鯖地区、そして椴畑などの東鯖地区の現在の小鯖の形が整いました。」



「その三地域の特色をいかしながら、小鯖地区の発展を図ること」と小鯖自治会の志

熊玄雄会長。「特に東鯖地区は、

正田山

若い人の流出も多く課題が多いと思います。農業者も高齢化し、圃場整備も進まない状況の中で、地域の特性を考えていかななくてはなりません。鳴滝や鳴滝川の溪流、ノハナシヨウブの自生地などの自然、名水やソーマン、ヤマメなどが中山間地域の開発に結びつくといいですね」と将来展望を話されました。

地域ぐるみでまちづくり

小鯖地区では、「福祉の輪づくり運動」や子ども会花壇、あいさつ運動など「地域ぐるみのふれあい」が大切にされています。



小鯖老人クラブ連合会の木村

素介会長は「花いっぱい運動は特に活発です。上小鯖老人作業グループが育てた花の苗を小鯖全地域の子ども会花壇に植えて子どもたちが世話をするんです。老人クラ

プではこの他、小学校の竹馬大会



の竹馬づくりのお手伝いや、三世代交流ゲートボール、

幼稚園生との昔の遊びなど世代を超えた交流を大事にしています。」

自治会婦人部の福富京子部長



「私も週一回、七十歳以上の独居のお年寄りの見守り活動をしています。高齢化対策は、いろんな団体が関わって地域ぐるみで取り組まなければなら

ないと思います。つくし運動や分別収集のリサイクル活動も大切です。婦人会がなくなり、自治会婦人部として発足して三年、活動を続けていくことが大切だと思います。」

小鯖青年団の伊藤俊文団長は



「大正六年発足以来の活動の歴史がある青年団ですが、今は、女性一人を含む実質五人くらいの活動になっていきます。十六年間続いている小鯖夏まつりを守り続けることが支えです。年

の関係を大事にして団員も増やしていきたい。CO-MEON YOUNG POWER がキャッチフレーズです。」
このように、ふれあいで小鯖

の輪が広がりがつつあるなか、志

熊自治会長は「お年寄りたちが集まるだけでなく、そこを拠点にお年寄りと地区の人みんながふれあうことができるようなセンター」づくりに期待を寄せられています。」

三つの特色のある地域が一体となつて発展するには、まず地区全体の人たちのふれあいから生まれる連帯感が必要というのが、小鯖の人たちの考えのようです。



「山口インターと佐波山トン

ネルの間にある小鯖」とよくいわれますが、「小鯖とはあそこですね」とか「あの小鯖です」といわれるような小鯖になってほしいし、そうしたい。伊藤青年団長の思いも「ふれあい」の中で広がり、小鯖カラーあふれたまちづくりが進んでいくことでしょう。

小鯖と



柵神社



吉岡一味斎遭難の地



天保大一揆発祥の地



美由伎松

国道262号線沿い

菟往還沿い

第34回山口市民体育大会 第1回山口市ニュースポーツ大会

「楽しさ100倍」あなたと共に

第34回山口市民体育大会・第1回山口市ニュースポーツ大会が9月7日（日）維新百年記念公園を主会場に行われます。今回からニュースポーツ大会もはじまりました。どの競技も手軽に参加できるものばかりです。競技に参加したり、熱戦を応援して、地域の交流の輪を広げましょう。

★期日 9月7日（日）

★開会式 午前8時30分

★競技開始 午前9時45分

★参加区分 16地区対抗競技、スポーツ少年団競技、オープン競技、ニュースポーツ大会

16地区対抗競技

競技種目と会場は、次のとおりです。

陸上競技

□会場 維新公園陸上競技場

〔男子の部〕（6種目）

○29歳以下 百メートル走

○30歳〜39歳 百メートル走

○40歳〜49歳 百メートル走

○50歳以上 六十メートル走

○年齢制限なし 千五百メートル走

○年齢別 四百メートルリレー



（29歳以下2人、30歳代1人、40歳以上1人）

〔女子の部〕（3種目）

○29歳以下 百メートル走

○30歳以上 六十メートル走

○年齢別 四百メートルリレー（29歳以下3人、30歳以上1人）

レクスポーツ競技

□会場 維新公園陸上競技場

いずれも年齢制限なし

〔男子の部〕

○五十メートル逆走、百メートル百足競走（団体、5人）、サッカーPK（団体、6人）

〔女子の部〕

○五十メートル逆走、百メートル百足競走（団体、5人）

〔男女混合〕

○二人三脚リレー（団体、男女各4人）、迷走リレー（団体、男女

各2人）

〔男女制限なし〕

○ロープジャンピング10（長なわとび団体、12人）

ソフトボール

□会場 鴻南中学校グラウンド

維新公園第一球技場

○男子、トーナメント戦、試合は7回までとし、60分を超えて新しいイニングに入らない。

○チーム編成は、試合に出場している選手9人の年齢合計が、常に330歳以上のこと。登録は選手20人以内。

バレーボール

□会場 県スポーツ文化センターアリーナ

○女子、トーナメント戦、試合は3セットマッチ

○チーム編成は、29歳以下4人、30歳代4人、40歳以上1人。登録は選手15人以内。



卓球

□会場 県スポーツ文化センターレクチャールーム



○予選リーグ・決勝トーナメントを行います。

○チーム編成は、男子年齢制限なし1人、男子39歳以下1人、40歳以上1人、50歳以上1人、女子年齢制限なし2人。登録は、選手男子7人以内、女子4人以内。

スポーツ少年団競技

会場は、次のとおりです。

（競技内容は開催要項による）

サッカー

□会場 維新公園第二球技場
榎野川運動公園

柔道

□会場 県スポーツ文化センター
一武道館

バレーボール

□会場 平川小学校体育館・大内南小学校体育館

陸上競技

□会場 維新公園陸上競技場
※詳しくは市教育委員会体育課（☎22-4111）まで

今年、第1回山口市ニュースポーツ大会を開催します。市民の皆さんも日ごろからの体力づくりの成果をニュースポーツ大会に参加することで試して見ませんか。いろいろな新しいスポーツのプログラムが組み込まれています。参加者を募集します。皆さん多数ご参加ください。

グラウンドゴルフ

◎専用のスティックおよびボールを使ったゴルフ（個人）

◎参加資格 市内在住および在勤者（一般男女）

★募集人員 60人程度。（申し込み先着順）

◎会場 維新公園補助競技場

ソフトバレーボール

◎大きくてやわらかいボールを使ったバレーボール（1チーム4人以上）

◎参加資格 トリムの部（シルバークラス）は市内在住者。選手登録は、40歳代の男子1人および女子2人、50歳代以上の男子2人および女子2人の計7人とし、チーム編成は40歳代男女各1人、50歳代以上男女各1人が常時プレーするものとします。

女子の部（フリークラス）は市内在住、在勤・在学者（一般女子、保護者同伴または同意があれば中学生、高校生も可）

★募集チーム トリムの部（シルバークラス）

トリムの部（シルバークラス）

制限はありません。

女子の部 16チーム程度。（申し込み先着順）

◎会場 県体育館

バンパープール

◎障害物のある専用台で玉をつきあうビリヤード（個人）

◎参加資格 市内在住および在勤者（一般男女）

★募集人員 36人程度。（申し込み先着順）

◎会場 サンフレッシュ山口多目的室

クロリティー

◎1投ごとに作戦を要すスポーツ輪投げ（個人）

◎参加資格 市内在住および在勤者（一般男女）

★募集人員 36人程度。（申し込み先着順）

◎会場 サンフレッシュ山口多目的室

3on3 競技

◎3人対3人とするバスケットボール



育室

（市民体育大会 オープン競技）

バドミントン

◎参加資格 市内在住および在勤者（女子）（二般女子（学生、生徒は除く））

◎会場 湯田小学校体育館

★募集人員 48組程度（申し込み先着順）

◎申し込み期限 8月22日（金）

◎申し込み 市教育委員会体育課（☎22-4111 FAX23-2505）へ

◎会場 サンフレッシュ山口多目的室

◎申し込み期限 8月22日（金）

◎申し込み 市教育委員会体育課（☎22-4111 FAX23-2505）へ



現在母校の防府市桑山中のソフトの指導をしています。日体大出身の先生が監督をしてもらえるので、少しでもチームを強くしたいと思ってお手伝いをしています。ソフトボールのレベルを上げたい。もっとメジャリーなものにしたいと張り切っています。九月七日、市民の皆さんとスポーツを通じてふれあいができることを私自身楽しみにしています。」と話されました。



第34回山口市市民体育大会 一日大会長 藤本佳子さん（アトラントオリピック代表）

今回、市民体育大会の一日大会長を務め

られる藤本佳子さんは、山口市公営施設管理公社に勤務、昨年行われたアトラントオリピックのソフトボールの日本代表チームに選手として選ばれ出場されました。

藤本さんは、「突然の日本代表になり、うれしいというより当分の間信じられませんでした。昨年四月に実業団や大学からの選手選考会があり、七月のオリピックまで約三か月。まず全国から選ばれた人たちとなるのに時間がかかりました。

西京スタジアム開設3周年記念

「メモリアルスタジアム」

企画書を募集!

- ◎内容 市民の皆さんの個々の人生の節目を記念（メモリアル）して、多くの仲間と共に西京スタジアムで野球のナイターゲームをしていただくために企画書を募集します。
- ◎使用施設 西京スタジアム（夜間照明、スコアボード等付属施設を含む）
- ◎応募方法 このようなことを記念（メモリアル）して野球のゲームを実施したい。また、ゲーム中およびゲーム後このようなセレモニーにしたい等についてできるだけ具体的な（タイムスケジュールを含む）企画書を提出してください。（実施希望日および応募者の住所、氏名、電話番号を記載してください。様式は別にありません。）
- ◎募集数 3組
- ◎企画書提出締め切り 8月29日（金）
- ◎提出先・問い合わせ先 市教育委員会体育課（亀山町2-1 ☎22-4111 FAX23-2505）
- ※実施に際しては後日応募者と打ち合わせを行います。西京スタジアムの使用料は無料とします。

姉妹都市・パンプローナ市に

山口公園が完成

ヨーロッパ最大の
日本庭園



姉妹都市締結十五周年を記念してスペイン・パンプローナ市に建設が進められていた日本庭園「山口公園」がこのたび完成。開園式へ出席するため、佐内市長や一般市民の一行四十人が六月二十七日から八日間の日程で同市を訪れました。

七月九日の帰国報告会には訪問団長の佐内市長、同訪問団の多々良孝一実行委員長、サビエル記念聖堂完成記念事業推進協議会の田原正美会長が出席し、開園式の様子などを語りました。

六月三十日（現地時間）に行われた開園式で、パンプローナ市のハビエル・チョウラウト市長は「『山口公園』は友好の完成であり、パンプローナ市民は永く記憶に留めておくことを山口市民に伝えてほしい」と挨拶。訪問団側も山口から持参した四百個の紅ちよ

うちんを公園内に飾ったり、「大内のお殿さま」をパンプローナ市の子どもたちと一緒に踊ったりして交流を深めました。



山口公園の完成を報じる地元紙

ヨーロッパ最大の「山口公園」

山口公園全体の広さは約六千平方メートルで、うち日本庭園の面積は約三千平方メートル、使った樹木は八千本、石材は五百トンにもおよびます。公園は滝や石橋、あずまやなどが配された回遊式庭園で、シヨウブなどを植えて季節感を出しています。佐内市長は「完成した公園は予想以上にすばらしく、スペインでは



パンプローナ市民と一緒に「大内のお殿さま」

唯一、ヨーロッパでも最大の日本庭園に「山口」の名を付けてもらったことに感謝したい」と話した。来年四月のサビエル記念聖堂完成時に、パンプローナ市長らを招待したと述べました。

公園建設にあたり、技術指導を行ってきた同訪問団の実行委員長でもあり市造園協会の会長でもある多々良さんは「九十五パーセント、私たちが希望したものが完成していた」と評価し、文化の違う国でうまく日本庭園をPRできたことに満足した様子でした。

スペインの「巨人の踊り」

今回の式典で、スペインの伝統音楽に続き披露された「巨人の踊り」は、特に訪問団の関心

を集めました。この踊りは一体の重さが六十五〜七十キログラム・高さ五メートルほどの巨大な人形を持ち上げ、笛や太鼓の演奏に合わせて踊るユニークなもので、元々はスペインの宗教的行事として十二世紀頃に始まりました。十八世紀に法律によって宗教行事が禁止され、十九世紀に復活しましたが、このとき巨人の宗教的な意味は失われました。しかし、現在の巨人は百三十年の歴史をもつ芸術品で、正式な祭や行事でのみ使用することが許されています。

田原会長は、サビエル記念聖堂完成イベントの中にこの「巨人の踊り」を取り入れる計画を申し入れ、パンプローナ市も技術指導など協力してくれることを約束したと述べました。また、サビエルが山口に来たとき、大内義隆への献上品の中にワインがあったという記録が残っていることから、ワイン祭の実施も検討しています。



踊りに使われた「巨人」



矢原町土地画整理事務所 開所

市が進めている矢原町土地画整理事業の円滑な推進のため、7月10日、区域内に事務所を開所しました。

土地画整理事業とは、公共施設の整備改善や宅地の利用増進を図るために行われる面的な整備事業のこと。矢原町は約10.6haの事業面積があります。

開所式で佐内市長は「この事務所を足掛かりとして、事業が成功するようがんばってほしい」と関係職員を前に訓示を行いました。



おもなできごと (7/8~7/22)

- 8日 ★モザンビークにリサイクル自転車を寄贈
- ★山口市自治会連合会総会
- 10日 ★矢原町土地画整理事務所が開所
- ★夏の交通安全県民運動はじまる (~19日)
- 11日 ★アンテナショップ「仁保いろどり市」のオープン
- 14日 ★合併の申し入れに対する小郡町からの回答
- 18日 ★第1回山口市自動車事業経営審議会
- 19日 ★'97~'99ミス山口選考会
- ★第79回全国高等学校野球選手権山口大会総合開会式
- 20日 ★ふしの川クリーンキャンペーン
- ★山口祇園祭始まる (~27日)



「銃を鋏に」~リサイクル自転車を寄贈~

「第三世界ショップ・アサンテサーナ」(代表 辻一憲さん)の呼びかけにより、7月8日、佐内市長がリサイクルプラザで再生した自転車20台をモザンビークのルーカス・アモースキリスト教徒協議会事務局長らに寄贈しました。

「第三世界ショップ・アサンテサーナ」は各地から寄贈を受けた鋏やミシンなどをモザンビークや南アフリカで銃と交換し、現地で多発している銃犯罪を減らしていく活動を続けている山口の団体です。

この自転車は他の物資と一緒に秋にも現地に運ばれる予定。辻さんは「ミシンや鋏など使っていないものがあればぜひ寄付してほしい」と各地で呼かけています。問い合わせは☎20-1879まで。



★甘〜いアイスクリームをヘルシーに食べるアイデア3種 (安くて甘〜いファミリーパック向きです)

- A. とうふ一丁を水切りして裏ごしし、好みのジャム大さじ2を混ぜる
- B. 人参1本をゆで、ミキサーにかける
- C. 黒ごま50gを炒っている
- ①アイスクリームを室温で少し柔らかくする
- ②①のアイスクリーム300~400gとA、B、Cをそれぞれをしっかりと混ぜ、再び凍らす
- *アイス溶かしすぎないのがコツです

★スティックパイ (10~15本)

- ①市販のあんこ200gにすりごま大3、しょうゆ大1を混ぜる
- ②春巻きの皮で巻き、多めのごま油で炒めあげる
- ③きつね色になったら油をよく切る
- *中華風小倉パイです(あんこは加糖のものを使用)ごまの香りがグーです

★みそごまクッキー

- ①ごま油45cc、さとう45g、卵1個、みそ20g、すりごま20gを混ぜる
- ②小麦粉200gにベーキングパウダー小1をふるい、①と混ぜる
- ③スプーンですくって天板に並べる
- ④トースターで4~5分焼く
- *ドロップタイプのソフトクッキーです

~お料理大好きママさんのご紹介~



榎野川をきれいに「クリーンキャンペーン」大作戦

7月20日、「榎野川クリーンキャンペーン」が榎野川水系の宮野、大歳、仁保、平川、白石、湯田、吉敷など7か所で行われ、早朝から約1,200人が参加、手にビニール袋を持って川土手や道路に落ちている空き缶やゴミを拾って歩きました。山口市、山口市環境を守る会、榎野川漁業協同組合の主催。平川会場では榎野川漁協養魚場の横に約550人が集まり、佐内市長が「水は生活、産業に欠かせないもの。豊かな水環境は貴重なものです。川をきれいにしましょう。」とあいさつし、市長自らが先頭に立ちゴミを拾って歩きました。



好きです！高校野球

野球は人生そのものです

高校野球の監督になって34年、また今回、西京スタジアムでの総合開会式の運営を中心になって進められた県高等学校野球連盟理事の山根勝さん（山口高校教諭）。「野球は筋書きのないドラマ。人生と同じで次に何が起こるか分からないのです。また、みんなで力を合わせれば、試合の中で思いがけない力が出たりします。そんなところが野球の醍醐味というか面白さではないでしょうか」。

第79回全国高等学校野球選手権山口大会の総合開会式が、7月19日、西京スタジアムで行われました。高校野球の総合開会式が山口市で開かれたのは初めてのことです。

高校生たちのはつらつとしたプレーが感動を呼ぶ高校野球。その陰には大会の運営に力を尽くされているみなさんの姿があります。

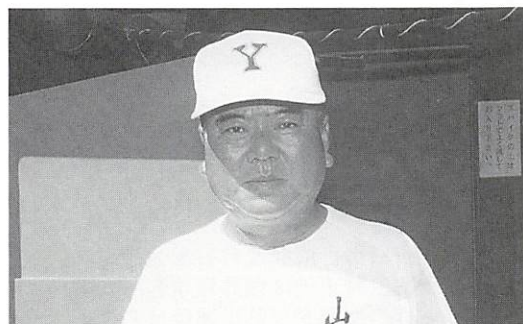

私たちもチームプレー

（写真右から）藤田寛子さん（山口高校1年）、古谷愛子さん（山口高校1年）、与国真澄さん（西京高校2年）、登城舞さん（山口高校2年）、鍵本真奈美さん（山口高校2年）の5人は、この大会の放送係として、会場のアナウンスを担当、球場に爽やかな風を呼んでいます。

「野球はチームプレー。試合に出ている人だけでなく、ベンチやスタンドで応援している人も一緒になっている感じがいい」「一球の重み、緊張感のようなものがすごく好き」と野球に対する思い入れは相当なもの。この5人も見事なチームプレーで大会を支え続けました。

来年こそは絶対甲子園に行くぞ

グラウンドキーパーとして大会に関わっておられる木村雄一さん（山口高校2年・写真右）と石井知浩さん（山口高校2年・写真左）は現役の高校球児。選手のみなさんが晴れの舞台で実力を思いきり発揮できるようにと、整備に余念がありません。「野球は理屈抜きで楽しいもの。思いきり打って、投げて、走る」。また、「今回は試合に負けてしまって、グラウンド整備をしているのがくやしい。来年こそは最後まで勝ち残りたい」と闘志を燃やしています。



私も完全燃焼します

「ストライク！」審判員としてグラウンドに立たれている倉重浩さん（デザイン会社勤務）の大きな声が球場に響きわたります。選手たちの元気な顔を見ていれば、疲れも忘れてしまうと話されます。「高校野球は約3年間という限られた時間の中で、大会に向けて練習をし、試合の中では思いきり打って走って完全燃焼します。この完全燃焼するということが高校野球の喜びであり、楽しさだと思います。選手たちにはこの楽しさをもっとわかって欲しいし、私もそのお手伝いできればと思っています」。

寄付・寄贈ありがとうございました

7月10日、秋穂二島の株式会社長田組（長田健社長）から、「山口市のスポーツ振興のために役立ててほしい」と山口市スポーツ振興基金に100万円を寄付していただきました。

山口市スポーツ振興基金は平成3年度に設立。市からの出資金と寄付金による積立金から生じた利子を財源にスポーツの振興を図ろうとするものです。



募集コーナー

高校生・大学生 福祉体験学習参加者募集

- 夏休み期間中に福祉・ボランティアを体験してみませんか。
- 日時 8月20日(水)午前9時～午後2時
- 場所 老人保健施設「山口幸楽苑」
- 内容 施設に通所している方とのコミュニケーションなど
- 対象 市内に在住、または通学している高校生および大学生
- 募集人員 10人
- 参加料 450円(昼食代)
- 申し込み 8月12日までに、電話で山口市社会福祉協議会(☎24-0543)へ

ホームヘルパー養成講座 (3級)

- 期日 10月7日～11月25日の毎週火・金曜日(合計50時間)
- 場所 全労済山口県本部(大内矢田360/労済会館)
- 募集人員 35人(選考による)
- 参加料 10,000円(教材費など)
- 締切 8月26日(火)
- 申込方法 電話で全労済山口県本部「ホームヘルパー養成講座」係(☎27-5009)へ。後日、受講申込書を送付します

福祉セミナー 「高齢社会を考える」

- 期日・内容
 - ・8月21日(白石公民館) / 「山口市の福祉の現状～知っておきたい制度としくみ～」
 - ・9月18日(山口市民会館小ホール) / 公開講座「痴呆老人の介護に携わって」
 - ・10月16日(白石公民館) / シンポジウム「高齢社会における地域福祉を考える」
- 時間 午前10時～正午
- 募集人員 50人(先着順)
- 受講料 無料
- 申し込み はがきまたは申込書に住所・氏名・連絡先(電話番号)を記入し、8月10日までに福祉セミナー事務局 田代文恵さん(黒川1083-37☎25-8976)へ

山東大学付属中国文化 国際成人人大学留学生

- 期間 9月27日(土)～10月24日(金)
- 内容 中国山東大学での毎日午前・午後各2時間の授業や、各所遺跡の見物など
- 費用 約320,000円(航空運賃、学費など全ての経費を含む)
- 申し込み 8月19日までの土・日曜日を除く、午後1時～4時の間に、山口市日中友好協会事務局(☎28-3800)へ

第9回秋吉台国際20世紀 音楽セミナー& フェスティバルin山口

- 日程
 - 23日(土) / 18時～21時
オープニングコンサート
 - 24日(日) / 18時～21時30分
マイケルスヴォボダ・トロンボーンリサイタル/クラングフォールム・ウィーン・コンサート(I)
 - 25日(月) 18時～21時30分
クラングフォールム・ウィーン・コンサート(II) / アンサンブル秋吉台コンサート(I)
 - 26日(火) 18時～21時30分
レクチャー・コンサート(公開リハーサル) / アンサンブル秋吉台コンサート(II)
 - 27日(水) 18時～21時30分
カリン・レヴァイン&ピーター・ヴィール・フルート&オーボエ・ジョイント・リサイタル/クラングフォールム・ウィーン・コンサート(III)
 - 28日(木) 17時～21時
クロージング・コンサート/クラングフォールム・ウィーン：コンサート(IV)
- 場所 山口県教育会館
- 入場料 一日券2,500円(前売券2,000円)、全日通し券10,000円
- 問い合わせ (財)山口県文化振興財団(☎33-2626)へ



- ★8月6日(水)
 - Y A B 舞楽祭 / 19時～21時30分(市役所前庭)
 - 「山口ふるさと芸能の夕べ」 / 19時30分～21時(亀山公園ふれあい広場)
 - ミス山口パレード / 20時～21時(亀山公園) 所付近)
- ★8月7日(木)
 - K R Y お祭り広場 / 18時30分～21時(亀山公園ふれあい広場)
 - 子供みこしパレード / 19時～20時(駅通り) パークロード)
 - ちょうちん山笠 / 20時～21時(パークロード)
 - 大内ちょうちんみこし / 20時～21時(パークロード・新町・駅通り)

◆市営バス臨時便の運行

- 湯田温泉～県庁前 / 19時～20時15分まで適時
- センタービル前～湯田温泉 / 19時30分～21時25分まで適時
- 児童センター前19時30分発 稲葉団地入口・白石経由センタービル前行
- 中国電力前21時30分発 白石・稲葉団地入口経由児童センター前行
- リハビリ病院前19時20分発 県庁前行
- センタービル前21時25分発 平川行
- 宮野温泉19時30分発 湯田温泉行
- 中国電力前21時30分発 白石・県庁前・日赤経由宮野温泉行

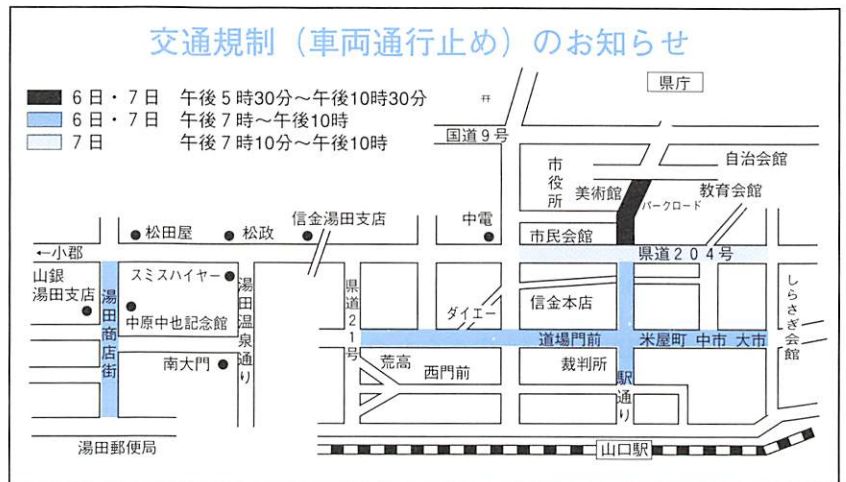

戦没者追悼にご協力を

終戦記念日の8月15日（金）正午に、サイレンを鳴らします。

第2次世界大戦の戦没者の追悼のため、1分間の黙とうにご協力ください。

中原中也記念館小企画展 「中也の習字」

- 期間 8月1日（金）～10月19日（日）
- 場所 中原中也記念館1階（湯田温泉一丁目11-21）
- 内容 中也筆104点、母フク筆4点（色紙）を、約10点ずつ1週間ごとに入れ替えて展示し、筆の進歩の跡を追う
- 問い合わせ 中原中也記念館（☎32-6430）へ

岡崎ゆみピアノ&トークコンサート

- 日時 8月30日（土）午後6時開演
- 場所 山口県教育会館ホール
- 内容 クラシック音楽をベースにしたトークとコンサート
- 入場料 一般2,000円、小中高生1,000円（当日は各500円高）
- 発売開始 8月1日（金）
- プレイガイド 山口市民会館、三好屋レコード店、山口十字堂楽器店、OK無線AVセンター、OK無線道場門前店、石井楽器店
- 問い合わせ （財）山口市文化振興財団（☎33-0505）へ

お盆のごみ・し尿収集

次には、ごみ・し尿収集が休みとなります。ただし、大内清掃工場（可燃物）は平常通り業務を行います。

- ごみ収集 8月14日（木）の収集地区は次回の収集となります
- 神田不燃物処分場 8月14日（木）・15日（金）
- し尿収集
- ◇山口公州衛生協会（☎22-1746）担当地区 8月14日（木）～16日（土）
- ◇富士企業（☎25-7654）担当地区 8月14日（木）～16日（土）

新しいお米の名称募集！

山口県生まれの新しいお米が、いよいよ来秋デビューする予定です。そこで、この新しいお米の名称をみなさまから募集しています。

このお米は、父をコシヒカリ、母をヤマホウシとして県が開発しているもので、両親のもつ良質、良食味の特色を受け継いでおり、栽培上も中山間地域の多い山口県に適し、まさに山口のために生まれたお米といえます。

- みなさんからのすてきな名称をお待ちしています。
- 応募方法 はがきに名称（1枚につき1点）、名称の簡単な説明、住所、氏名、年齢、職業（学校名・学年）、電話番号を記入
- 応募期限 9月1日（月）
- 応募先 〒753 山口市滝町1-1 山口県生産流通課流通班（☎33-3395）

朝田特定公共賃貸住宅 入居者募集

- 所在地 山口市朝田（朝田ヒルズ内）
- 構造 鉄筋コンクリート造3階、3LDK、約79
- 家賃 72,000円
- 受付期間 8月1日～11日（土・日曜日を除く）
- 問い合わせ 申込資格など、詳しくは山口土木建築事務所建築住宅課（☎22-1070）へ

募集コーナー

親と子の工作教室

「水でっほうとミニペットボトルロケットをつくろう」

- 日時 8月9日（土）午後1時30分～4時
- 場所 市児童文化センター
- 対象 市内の小学生とその保護者
- 募集人員 20組（先着順）
- 材料費 300円
- 持参品 ミニペットボトル2本（丸くてふたが付いている330～500ccくらいのもの）
- 申し込み 8月5日～8日の午前9時～午後5時の間に、市児童文化センター（湯田温泉五丁目2-13☎22-4285）へ

開催日	内 容	講 師
9月4日（木）	共に育つ親子関係	広島文教女子大学教授 藤土圭二先生
9月9日（火）	親と子のつながり	市立大内中学校 教諭 梅田節治先生
9月30日（火）	親子で開かれた性教育を	前 県立聾学校 教諭 植山靖子先生
10月14日（火）	やさしさとたくましさを生きた時代を生きる子どもたち	市立小鱈小学校 校長 安永千之先生
10月30日（木）	幼児期から思春期へ	藤山医院 院長 藤山哲男先生

※10月30日は公開講座です

- 時間 午前10時～11時30分（9月4日は10時30分～）
- 場所 大殿公民館視聴覚室
- 対象 幼稚園児および小学生をもつ母親など
- 募集人員 40人
- 受講料 無料
- 申し込み 8月1日（金）～15日（金）の間に市教育委員会生涯学習課（☎22-4111）へ

家庭教育講座「子そだてマナビイ」

- 職種 福祉活動専門員
- 採用予定人員 一人
- 受験資格 昭和四十七年四月二日以降に生まれた人で次のいずれかに該当する人
- ①学校教育法に規定する大学（福祉系とし、短大を除く）を卒業または卒業見込者
- ②学校教育法に規定する大学（短大を除く）の卒業者で、厚生大臣指定の社会福祉士養成施設を卒業または卒業見込者
- 一次試験 九月二十一日（日）
- 受験手続き 所定の申込書で、八月二十日（水・必着）までに、山口市社会福祉協議会（上野小路八九一 ☎2410543）へ

市社会福祉協議会職員募集

健康コーナー

乳幼児特別クリニック

- 期日 8月18日(月)
- 受付時間 午後1時～1時30分
- 場所 山口環境保健所(吉敷3325-1/山口県総合保健会館内)
- 対象 発育・発達について心配のある乳幼児
- 申し込み 山口環境保健所地域保健班(☎34-2525)へ(予約制)

パーキンソン病患者 家族交流会(翠陽会)

- 日時 8月13日(水)午前9時30分～正午
- 場所 山口県健康づくりセンター第1研修室(吉敷3325-1/山口県総合保健会館内)
- 対象 パーキンソン病患者およびその家族
- 申し込み 山口環境保健所難病班(☎34-2525)へ(予約制)

催し物とお知らせ

三和児童館なつまつり

- 日時 8月21日(木)午後2時から
- 場所 ふしの会館(三和町3-3)
- 内容 ゴーストハウス(おぼけやしき)、盆踊り、夜店開店ほか
- 問い合わせ 三和児童館(☎22-7055)へ

8月は 行方不明者捜索期間です

警察では、行方が分からなくなった人の所在や無縁仏となっている人の身元を確認するため「行方不明者を捜す相談所」を開設します。相談内容の秘密は固く守り、相談は無料です。

- 開設期間 8月1日～31日
- 開設場所
 - ・山口警察署(☎24-0110)
 - ・山口県警察本部(☎25-5111)
 - ・小郡警察署(☎小郡72-0110)
 - ・県下各警察署

都市計画道路(山口宇部線) 計画変更説明会

現在、一般道路として都市計画決定されている山口宇部線(大歳～小郡～嘉川)を、規格の高い道路へ都市計画の変更を行いたいと思います。また、山口宇部有料道路(嘉川～佐山)も規格の高い道路として都市計画決定を行いたいと思います。これらについて下記の通り説明会を開催します。

- 期日・場所
 - ・8月20日(水)大歳公民館
 - ・8月21日(木)須川公会堂
 - ・8月22日(金)嘉川公民館(大字嘉川の区間)
 - ・8月23日(土)嘉川公民館(大字江崎の区間)
- 時間 午後7時～9時
- 問い合わせ 市都市計画課(☎22-4111)へ

夏季市民ハンドボール大会

- 日時 8月16日(土)午前9時開会
- 場所 山口大学グラウンド
- 対象 市内在住または通勤・通学している人
- 種別 当日決定
- 試合方法 トーナメント方式
- 申し込み 8月11日(月)までに山口市ハンドボール協会事務局・山崎慎二さん(山口高等学校内☎22-8511)へ

老齢福祉年金 受給者の皆さんへ

平成9年8月期の老齢福祉年金の支払いは、8月11日(月)からです。証書と印鑑をお持ちになって、指定の郵便局でお受け取りください。

受け取り後、市役所または出張所に必ず証書を提出してください。

- 提出期間 8月11日(月)～29日(金)
- 提出場所 市役所保険年金課または各出張所
- ※次に該当する方は届出が必要です。
 - ・住所または受取郵便局を変更する場合
 - ・扶養義務者(受給者の面倒を看ている方)を変更する場合
 - ・新しく公的年金・恩給などをもらい始めたとき
- 問い合わせ 市保険年金課(☎22-4111)へ

「山口のんた情報」

山口ケーブルテレビ12chで、毎日9時30分・13時・19時・23時から「山口市・防府市・小郡町のお知らせ」に続き、「山口のんた情報」「小郡町あのねのね」「ほうふホットライン」を交互に放送

◆めざせ消防士 山口県消防学校に今春入学した学生の教育訓練を受ける姿を紹介。(1～15日)

◆新ミス山口 8月6日ちようちんまつりでデビューする5人の新ミス山口を紹介。(16～31日)

「やまぐちしま専科」

山口朝日放送「5時からワイド」の1コーナーとして、毎週水曜日17時30分頃から5分間放送

◆山口ちようちんまつり 10万個のちようちんがまちを彩るちようちんまつり。その見どころなど

▽ウツの花が満開。月下美人がいよいよ咲く。夜八時頃ばあっと咲き、二時間後にしほむ。それっきりだが、すばらしい香りが充満。



編集後記

▽小さな親切運動推進大会、感動することはばかり。問題を起こす人たちは、どんな集会でもいつも欠席。だから社会が明るくならない。

▽この宇宙に地球が誕生してから今日までを「メール」とすると、人類の出現から二十世紀までは点にしかならないそうだ。花の命も短い、人生も短い。生きている今を大切に、社会に貢献しよう。

山口市の番組案内(8月分)

を紹介。

◆大内氏の残したものの③ 大内氏ゆかりの史跡を紹介するシリーズの3回目。

◆地域にとけこんでます！ 市国際流モニターの李俄究さんの活動の様子や、地域に密着した生活を紹介します。

◆ホームページ作成教室 市民パソコン教室に参加して、インターネットのホームページ作りに挑戦します。

「わたしたちのまち山口」 テレビ山口で、毎週日曜日11時40分から5分間放送

◆山口市の道 昔の雰囲気漂う道を紹介するとともに、市が進める道路づくりについて紹介。(8月3・10・17日放送)

健康コーナー

女性のための ヘルスアップセミナー ～健診から始める健康づくり～

回	内 容
1	健康チェック(問診・聴打診・血圧測定・血液検査・尿検査・身体計測・体脂肪計測)健康パネルの展示説明ほか
2	健康チェックの結果説明、食生活改善アドバイス～食生活は健康と美のみならず～個別健康相談(希望者)

- 期日
 - ・前期 9月1日(月)・10月8日(水)
 - ・後期 9月29日(月)・10月30日(木)
- 時間 1回目…午前9時から/2回目…午前9時30分から
- 場所 市保健センター(糸米二丁目6-6)
- 対象 18～39歳までの女性市民
- 募集人員 各80人(先着順)
- 参加料 無料
- 申し込み 前期は8月15日(金)までに、後期は9月12日(金)までに市保健センター(☎21-2666)へ
- ※山口南総合センター会場では10月27日と11月27日に予定しています。

子育てサークル

- 日時 9月11日・10月9日・11月13日・12月3日の午後1時30分～3時30分
- 場所 市保健センター(糸米二丁目6-6)
- 内容 育児に関する話、レクリエーションなど
- 対象 1歳未満の乳児をもつ母親
- 募集人員 25組
- 参加料 無料
- 申し込み 8月7日～14日までに、電話で山口市母子保健推進協議会事務局(市保健センター内☎21-2666)へ

子宮がん集団検診

期 日	受 付 時 間	場 所
8月19日(火)	午後1時30分～2時	吉敷公民館
8月19日(火)	午後3時～3時30分	市保健センター
8月20日(水)	午後1時30分～2時	大歳公民館
8月20日(水)	午後3時～3時30分	平川公民館
8月21日(木)	午後1時30分～2時	小鯖公民館
8月21日(木)	午後3時～3時30分	大内公民館
8月22日(金)	午後1時30分～2時	仁保公民館
8月22日(金)	午後3時～3時30分	宮野公民館

- 対象 30歳以上の市民
- 料金 600円(70歳以上、生活保護、市民税非課税世帯く全ての世帯員が市民税を課税されていない場合)の方は無料です。検診時にお申し出ください)
- 申し込み 市保健センター(☎21-2666)へ

1歳6か月児・ 3歳児健康診査

- 1歳6か月児健康診査
 - ☆期日 8月28日(木)・29日(金)
 - ☆対象 平成8年2月生まれの幼児
- 3歳児健康診査
 - ☆期日 8月26日(火)・27日(水)
 - ☆対象 平成6年8月生まれの幼児
- 受付時間 午後1時～2時
- 場所 市保健センター(糸米二丁目6-6)
- 問い合わせ 市保健センター(☎21-2666)へ
- ※対象児には事前にご案内の文書を送付します。

育児講座 「離乳食のすすめ方」

- 日時 8月25日(月)午後1時30分～2時30分
- 場所 市保健センター(糸米二丁目6-6)
- 内容 離乳食のすすめ方や作り方の説明など
- 対象 2～5か月の乳児をもつ母親
- 受講料 無料
- 問い合わせ 市保健センター(☎21-2666)へ

心の健康相談

- 期日 一般精神保健相談…8月7日(木) 老人保健精神相談…8月14日(木)
- 時間 午後1時～3時
- 場所 山口環境保健所(吉敷3325-1/山口県総合保健会館内)
- 申し込み 山口環境保健所精神保健班(☎34-2525)へ

山口地区痴呆性老人を支える家族の会

- 日時 8月12日(火)午後1時30分～3時30分
- 場所 山口環境保健所(吉敷3325-1/山口県総合保健会館内)
- 対象 痴呆性老人を介護している方など
- 申し込み 山口環境保健所精神保健班(☎34-2525)へ(予約制)

ツベルクリン反応検査・BCG接種

- 《市保健センター会場》
- ◆期日 ツベルクリン反応…9月2日(火)/BCG…9月4日(木)
- ◆受付時間 午後1時30分～2時30分
- ◆対象地区 大殿・白石・湯田・仁保・小鯖・大内・宮野・吉敷・平川・大歳
- 《山口南総合センター会場》
- ◆期日 ツベルクリン反応…9月10日(水)/BCG…9月12日(金)
- ◆受付時間 午後1時30分～2時
- ◆対象地区 陶・鑄銭司・名田島・二島・嘉川・佐山
- 対象 生後3か月～4歳未満の者で、BCG接種未接種者、再検査者
- 料金 無料(母子健康手帳・体温計持参)
- 申し込み 市保健センター(☎21-2666)へ
- ※市保健センター会場は予約制です。事前に申し込んで下さい。

8月の休日当番医	外科系		内科系		外科系		内科系			
	山 口 病 院	山口22-1191	藤 原 内 科	山口23-5517	三 隅 外 科	小郡72-1003	よしかね内科	小郡73-8181	徳 田 医 院	山口89-2512
3	山 口 病 院	山口22-1191	藤 原 内 科	山口23-5517	三 隅 外 科	小郡72-1003	よしかね内科	小郡73-8181	徳 田 医 院	山口89-2512
10	丘 病 院	山口25-1100	香 川 内 科	山口21-1700	小 林 外 科	小郡73-1515	岡 村 医 院	小郡73-2053	同 仁 病 院	宇部65-2130
15	柴 田 病 院	山口27-2800	香 川 内 科	山口21-1700						
17	瀬上整形外科	山口22-6644	おごし医院	山口22-9777	同 仁 病 院	宇部65-2130	河 端 内 科	小郡72-3820	同 仁 病 院	宇部65-2130
24	佐々木外科病院	山口23-8811	原田内科胃腸科	山口23-2344	林 病 院	小郡72-0411	林 病 院	小郡72-0411	田 村 内 科	山口89-4749
31	林 外 科	山口22-0139	あんの循環器内科	山口24-1151	共 立 病 院	宇部65-2200	池 田 医 院	小郡72-1002	小 野 医 院	秋穂84-2353

診療時間：午前8時30分～午後5時30分

診療時間：午前9時～午後6時

■休日夜間急病診療所(糸米二丁目6-6 ☎25-2266) <内科・小児科> 毎日午後7時～10時 <外科> 土曜・日曜・祝日、年末年始、8月14日～16日午後7時～10時 <歯科> 日曜・祝日、年末年始、8月14日～16日午前9時～午後1時 ■休日当番医テレホンサービス ☎23-5000

吉南医師会 土曜夜間在宅当番医 診療時間19時～22時	8月2日		8月9日		8月16日		8月23日							
	内科系	岡村医院 小郡73-2053	藤井医院 山口87-2002	小野医院 秋穂84-2353	林病院 小郡72-0411	同 仁 病 院 <th>宇部65-2130 <th>外科系</th> <th>小川整形外科 小郡72-2887</th> <th>共立病院 宇部65-2200</th> <th>三隅外科 小郡72-1003</th> <th>林病院 小郡72-0411</th> <th>同 仁 病 院 <th>宇部65-2130</th> </th></th>	宇部65-2130 <th>外科系</th> <th>小川整形外科 小郡72-2887</th> <th>共立病院 宇部65-2200</th> <th>三隅外科 小郡72-1003</th> <th>林病院 小郡72-0411</th> <th>同 仁 病 院 <th>宇部65-2130</th> </th>	外科系	小川整形外科 小郡72-2887	共立病院 宇部65-2200	三隅外科 小郡72-1003	林病院 小郡72-0411	同 仁 病 院 <th>宇部65-2130</th>	宇部65-2130

■市外局番 山口：0839 小郡：0839 宇部：0836 秋穂：0839

■木曜日・土曜日(午後)の診療の問い合わせは☎22-1470(消防本部)へ ■休日当番医の住所は「健康カレンダー」をご覧ください。または休日当番医テレホンサービス(☎23-5000)でも案内しています。