

主要内容

本号は16頁です

- 山口世界音楽祭
- 16地区めぐり③「大内」
- 平成8年度財政公表

●発行/山口市役所 〒753 山口市亀山町2-1 ☎0839-22-4111 ●編集/企画財政部広報広聴課 ●印刷/森重印刷株式会社

市民交通災害共済受付中

毎月15日は、お年寄りの交通安全日
思いやりみんなですすめる交通安全
交通事故状況(7月)

- 発生件数 75 (累計 489 / 前年比+108)
- 死亡者 2 (累計 6 / 前年比 +5)
- 負傷者 94 (累計 599 / 前年比+150)

やまぐち

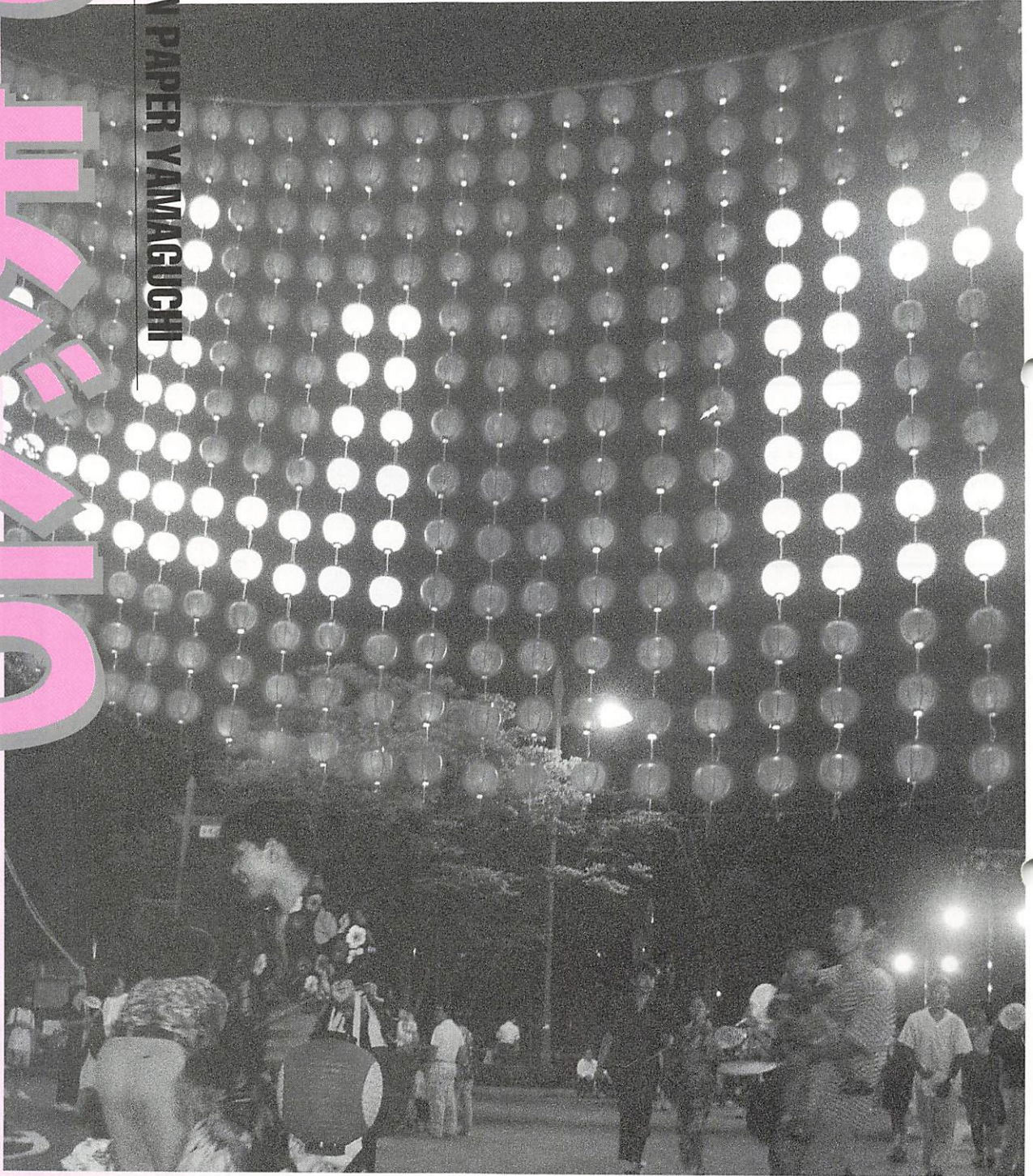

10万個のちょうちんが山口の夜を彩る

8月6・7日に、恒例の「山口七夕ちょうちんまつり」が開催されました。ひとつ一つをたくさんの方の手で丁寧に灯された10万個のちょうちん。そのちょうちんから洩れる炎のゆらぎは、赤い帯となって幻想的な雰囲気をかもし出しています。パークロードにはお馴染みとなったすだれちょうちんが飾られ、見物客は赤く彩られたまちの中で、夏の夜のひとときを楽しんでいました。

8/15
1997年No.1202

■市報やまぐちは再生紙を使用しています。
(上段は、平成9年8月1日現在、下段は今年1月1日との比較)

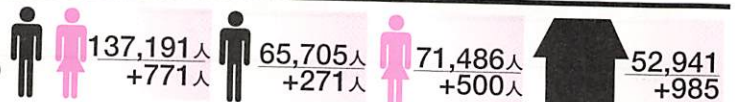

山口世界音楽祭”フランス”スケジュール

10月24日(金) 前夜祭 チェンバロコンサート
18:30~ C. S 赤れんが 無料
山口で自主的に活動をしている山口チェンバロの会による発表会

10月25日(土)
楽器博士・北山隆のリコーダーワークショップ
14:00~ C. S 赤れんが 500円
(トウエルリ材参加者は無料)
北山隆リコーダー&フラウト・トラヴェルソ・リサイタル
18:30~ C. S 赤れんが 一般3,500円 小中高生2,000円
日本テレマン協会のソリストとしても活躍している北山隆のワークショップと演奏会

10月31日(金)
ザ・ヒリアード・アンサンブル オケゲムのために
~オケゲム没後500年記念
18:30~ 山口県教育会館 3,500円
ルネサンス時代、世界的な名声を博したオケゲムの没後500年にあたる今年、古楽と現代音楽にかけては世界最高の実力をもつ彼らがオケゲムの音楽の魅力に迫る

11月8日(土)
チェンバロ連続コンサート③ 秋のソナタ
曾根麻矢子チェンバロリサイタル
14:00~ C. S 赤れんが 3,500円
17世紀ブルボン王朝期のベルサイユ楽派でチェンバロ音楽が流行。当時の代表的な作曲家の音楽を再現

11月11日(火)
瀬間千恵シャンソンコンサート
18:30~ シーモールパレス 4,000円
シャンソンだけではなく女優など幅広い活動をする瀬間千恵によるコンサート。シャンソンとともにフランス風ケーキとお茶も楽しめます。

11月17日(月)
花房晴美・真美ピアノ・デュオ・コンサート
18:30~ 山口市民会館大ホール
指定席3,000円 自由席2,000円
ラヴェルやドビュッシーに代表される印象派の音楽ピアノ音楽を、晴美・真美姉妹の4手により演奏

通し券	一般	12,000円
	小中高生	11,000円

* エニ一会員にはそれぞれ割引の特典があります

電話予約受付 8月18日(月)~22日(金)
専用電話 20-6111
受付時間 9:00~17:00

プレイガイド発売 8月24日(日)
県内主要プレイガイドにて発売

特別協賛演奏会 (TYSテレビ山口主催)
10月26日(日)
日本フィルハーモニー交響楽団山口定期演奏会
14:00~ 山口市民会館大ホール
S席6,300円 A席5,300円
指揮 岩城宏之 ヴァイオリン独奏 加藤知子
問い合わせ先 TYSテレビ山口

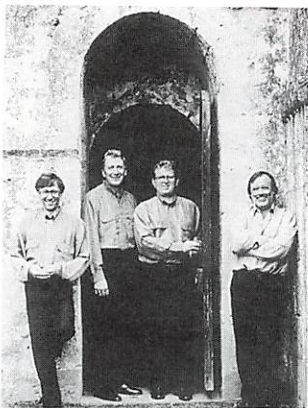

ザ・ヒリアード・アンサンブル

朝食はクロワッサンにカフェオレ。部屋にはシャンソンのメロデーが流れて...
何か映画にでてきそうな一面。だけど、この国の日常生活をイメージすると、こんな場面が浮かんでしまう。おっしゃれで小粋な雰囲気がとても似合う国・フランス。今年五回目となる山口世界音楽祭は「フランス」がテーマです。



▲花房晴美・真美

最初は多声音楽(二つ以上の対等の独立した声部で構成される音楽「ポリフォニー」)が誕生した九世紀から十四世紀にかけて、二度目は多声音楽の盛期である十五~十六世紀です。オケゲムは第二黄金期である十五世紀に活躍した作曲家です。

七世紀中期から十八世紀中期にかけて、そして第四黄金期は一八六〇年以後の一世紀で、その後もデュレ、オネゲルといった六人の作曲家で構成された「六人組」やメシアンといった才能を世におくっています。

この度の山口世界音楽祭は様々な時代、ジャンルのフランス音楽をお届けするとともに、参加者といっしょになって音楽を楽しむ企画として、リコーダー・ワークショップも開催します。

フランスの思想家 J. Jルソー曰く「なめらかで、純粋で、節度のあるアクセントをもつフランス語と深いところで呼応している」というフランス音楽。あなたはどのように感じるでしょうか。



▲北山隆



▲瀬間千恵



曾根麻矢子 ▶

西洋音楽発祥の地
山口世界音楽祭
テーマは「フランス」
オケゲム、シャンソン、チェンバロ...十月二十四日の前夜祭から多彩な催し

指定ごみ袋制導入

来年からごみの出し方が変わります！

来年一月一日から指定ごみ袋となります。新しい制度では燃えるごみは指定の半透明のごみ袋で出してください。指定された以外のごみ袋は収集しませんので、ご理解、ご協力をお願いします。

指定ごみ袋の大きさと価格

大きさ	価格
大 (45 ^{リットル}) 80cm×65cm程度	1枚10円 (10枚入り100円)
中 (30 ^{リットル}) 70cm×50cm程度	1枚9円 (10枚入り90円)
小 (20 ^{リットル}) 57cm×45cm程度	1枚8円 (10枚入り80円)

上記の金額に消費税は含んでいません

指定ごみ袋
何でも相談

ごみ袋指定とごみ有料化の違いは新しい指定ごみ袋の値段は右の表のとおりです。指定ごみ袋の金額には、ごみを収集・運搬する費用を含んでいません。ごみ有料化になりますとこの収集・運搬する経費等が入ったものになります。従来黒いごみ袋を購入されていたものが、この指定袋にかわるということです。

新しい制度の導入は、どのようにして決まったのでしょうか

ごみの出し方の改善については、将来のごみ行政のあり方を協議する山口市廃棄物減量等推進審

議会を設置し、今年二月に同審議会から指定ごみ袋制の導入を適当とする答申がありましたので、検討を重ね導入が正式に決まりました。

新しい制度がスタートする前に十分な説明がされるのですか

市民の皆さんのご理解とご協力をお願いするため、九月から地区ごとの説明会を開催する予定にしています。また、全世帯へ指定ごみ袋の試供品をお配りすることも検討しています。

ダイオキシンの問題が最近話題になっていますが、指定ごみ袋は大丈夫なのですか

ダイオキシンは、有機物と塩素が結合してできる有機塩素化合物に四百度前後の熱を加えると発生すると言われています。ダイオキシンは水に溶けない物質でほとんど分解されません。完全に分解するためには、八百度から九百度以上の熱が必要となります。新清掃工場では八百度以上の熱でごみを焼却することになっています。最新の排ガス処理施設を装備し、発生の抑制に努めるようになっていきます。

では、指定ごみ袋にはダイオキシン等の対策はどうかというところで、この指定ごみ袋は塩化ビニール系ではないポリエチレン

製ですので、完全燃焼すれば水と炭酸ガスになり、有害なガスは発生しません。指定ごみ袋の中の原料には炭酸カルシウムと活性フェロキサイドというものが混ざっており、炭酸カルシウムは塩素をカルシウム化合物に変えてしまう働きがあり、活性フェロキサイドは燃焼を促進し完全燃焼しやすく、また塩素と炭酸カルシウムの結合を促進する働きもあり、ダイオキシンなどの有害なガスの発生量が少なくなる特徴を持っています。

市民の皆さんの
ご意見・ご要望に
お答えします。

先月から指定ごみ袋制導入についての記事を連載しています。その中で市民の皆さんから寄せられたご意見・ご要望等にお答えします。

○ 四角い袋ではなくスーパーの袋のように結び目はないのでか

★ 結び目を作ると四角い袋よりコストがかかります。より安く高くならないかと。より安く市民の皆さんに購入していただくために全市の指定ごみ袋導入が難しくなります。何か工夫をされるようお願いいたします。

○ 袋単価は何を基準に決められたのですか

○ 袋そのものの単価です。

○ 袋に炭酸カルシウムを入れると灰が多くなると聞いてますが

○ 灰は若干多くなりますが、ダイオキシン対策には有効です。また、殺菌作用や消臭作用が働き、焼却灰も処分場にとっては良い状態になります。

○ ごみ袋を集積場所に出しておいたらカラスの被害があり、現在はポリ容器や段ボールで出しています。今後は箱詰めですの中に

○ 指定ごみ袋で出してください。市ではカラスの被害等集積所の美化対策として集積所の設置費を補助しています。移動式で最高四万円、固定式で五十万円を限度に助成しています。町内で話し合わせ、ぜひ集積施設の設置をお願いします。

詳しいことは、山口市清掃事務所 (☎27-1770) へおたずねください。

★ 指定ごみ袋制の導入についてのご意見・ご要望をはがきまたはファクスでお寄せください。

〒七五三-〇二 山口市大内御堀五
〇三 山口市清掃事務所減量推進室 (FAX 27-1710)

9月から

医療保険制度が

変わります

◇外来での薬剤費にかかる自己負担金が変わります

外来で診療を受け薬剤を処方してもらうとき、これまでの自己負担金に加え、服用日数や種類数に応じて、別に負担が必要になります。

内服薬（1日につき）		外用薬（1回につき）	
1種類もしくは1日の合計が205円以下	0円	1種類	50円
2～3種類	30円	2種類	100円
4～5種類	60円	3種類以上	150円
6種類以上	100円	とん服薬（1回につき）	
		1種類ごとに	10円

※市民税非課税世帯などで高齢福祉年金を受けている方および6歳未満の小児は、上記の負担が免除されます。

～薬剤費負担の免除について～

市民税非課税世帯などで高齢福祉年金を受けている方が市長の認定を受けられた場合、外来薬剤の負担が免除されます。

手続きなどの詳しいことは、下記までお問い合わせください。

市役所保険年金課

☎ 22-4111（内線2832・2838）

◇老人保健の自己負担金が変わります

70歳以上のお年寄り（寝たきりの方は65歳以上）がお医者さんにかかるとき、窓口で支払われる自己負担金が変わります。

	改正前	改正後
入院	1日 710円	1日 1,000円 (平成10年度1,100円) (平成11年度1,200円)
市民税非課税世帯等 で高齢福祉年金 を受けている方	1日 300円 (2か月間負担)	1日 500円
外来	1か月 1,020円	1日 500円 (月4回まで負担)

※同じ医療機関でも内科と歯科は別々に、総合病院では各診療科ごとに支払います。

急速に進む高齢化や医療の高度化にともない、日本の医療費は、毎年一兆円のペースで増え続けています。そのために日本の医療保険制度は財政的なピンチに陥っています。そこで、これからもわたしたちが安心して医療が受けられるように、九月から医療保険制度が改正されます。将来の医療保険制度を支えるため、みなさまのご理解・ご協力をお願いします。

◇社会保険加入者本人（サラリーマン、公務員など）の自己負担が変わります

民間のサラリーマンや公務員などの社会保険の加入者本人がお医者さんにかかるとき、窓口で支払われる自己負担金が変わります。なお、家族の方は変わりありません。

社会保険加入者本人の自己負担金
(改正前) 1割 → (改正後) 2割

◇政府管掌保険加入者（中小企業のサラリーマン）の保険料率が変わります

中小企業のサラリーマンの方が加入されている政府管掌健康保険の保険料率が変わります。

政府管掌健康保険の保険料率
(改正前) 月収の8.2%
→ (改正後) 月収の8.5%



16地区めぐり③

大内

大内地区

中世に栄えた大内氏の発祥の地。
 近年、人口の増加が著しく市内で最も人口の多い
 地区となっています。
 人口19,388人、6,750世帯（8月1日現在）



過酷な年貢の取り立てなど
 の悪政を萩本藩に直訴した
 清介、角左衛門によって農
 民は安泰な生活を取り戻し
 たが、二人は直訴の罪で処
 刑されました。

二義少年の碑

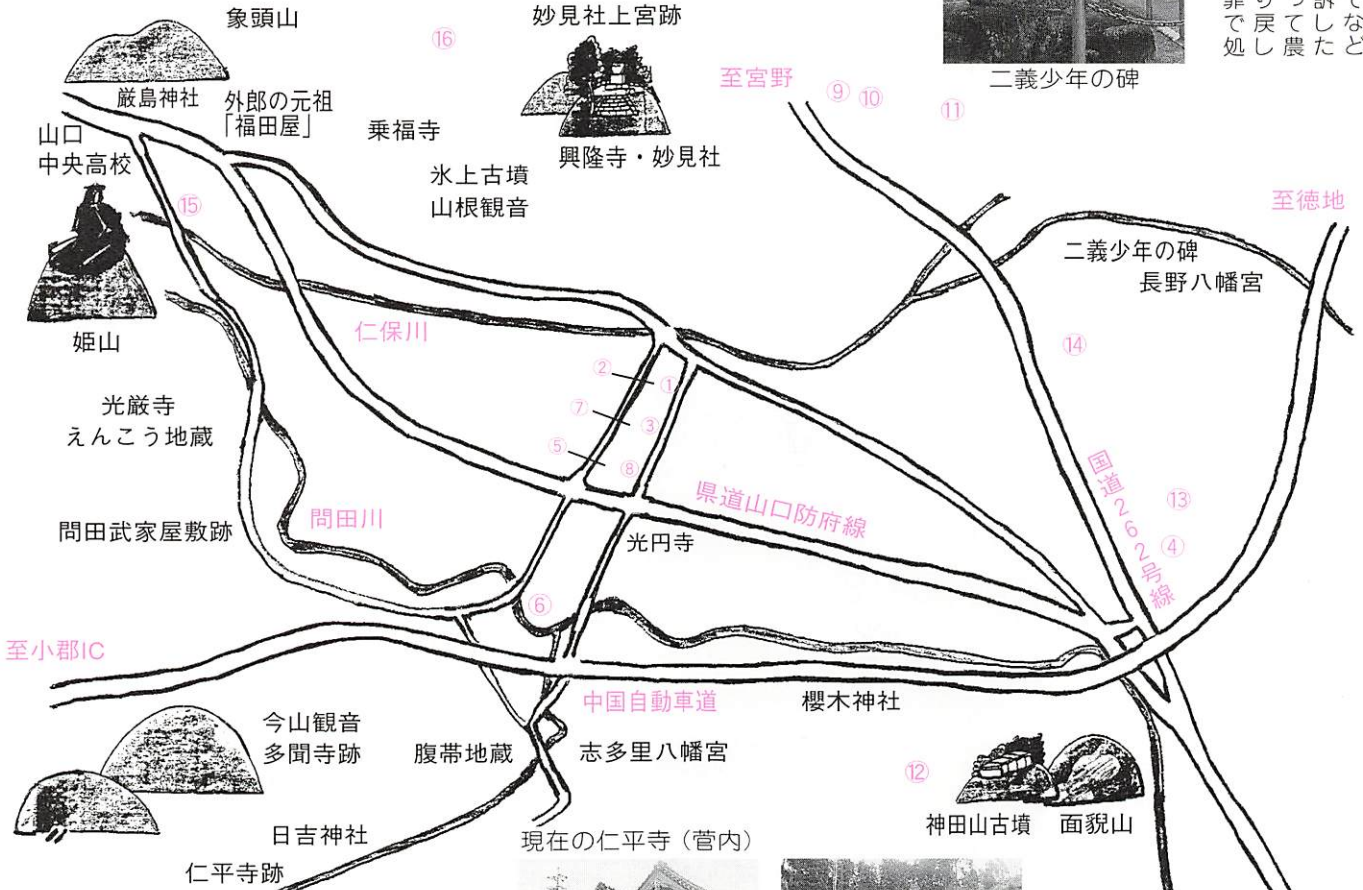

- ① 山口市役所大内出張所・公民館
 (☎27-0301・27-0473)
- ② 山口市農協大内支所 (☎27-0004)
- ③ 山口県農業試験場 (☎27-0211)
- ④ 大内中学校 (☎27-0024)
- ⑤ 大内小学校 (☎27-0011)
- ⑥ 大内南小学校 (☎27-7373)
- ⑦ 大内幼稚園 (☎27-2497)
- ⑧ 大内保育園 (☎27-0001)
- ⑨ 山口市リサイクルプラザ (☎27-7122)
- ⑩ 山口県中部環境施設組合清掃工場
 (☎27-0020)
- ⑪ 山口市清掃事務所 (☎27-1770)
- ⑫ 神田一般廃棄物最終処分場 (☎27-4007)
- ⑬ 市民運動広場 (☎27-3429)
- ⑭ 中央消防署東出張所 (☎27-6880)
- ⑮ 山口市水道局 (☎22-0004)
- ⑯ 山口市霊園



櫻木神社

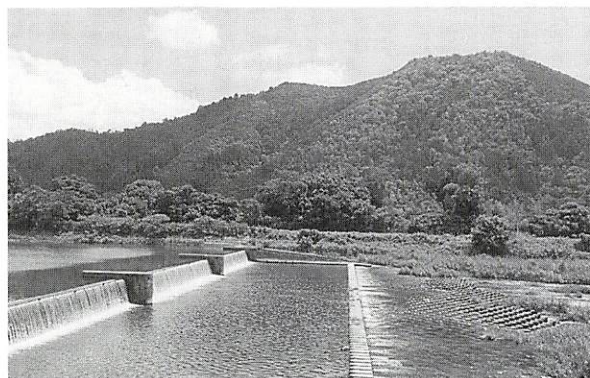

殿様の意に従わぬ美女を山頂の古井戸に投げ込んだという伝説のある姫山

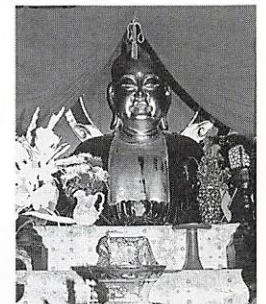

大内小野の山麓にある義弘創建の地蔵院。腹帯地蔵と呼ばれ、安産のお地蔵様と親しまれています。

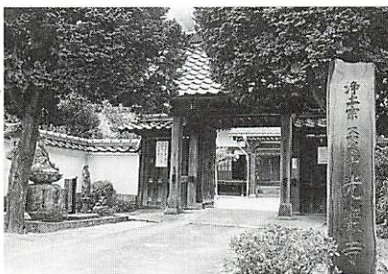

光厳寺

梵鐘と鯉口は市指定有形文化財。門前の地蔵は、えんこう（かつば）地蔵といわれ、問田川で悪いことをして捕らえられたかつばが石地蔵のお尻が腐らないかぎり出てきませんと云ったという由来があります。

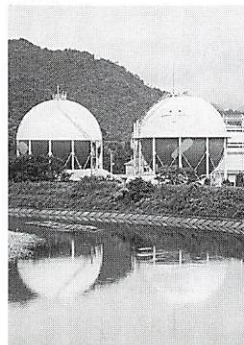

リサイクルプラザと建設中の新清掃工場

歴史

大内地区年表(明治以降)

明治22	御堀・長野・矢田の3か村合併し、大内村成立
29	県立農事試験場設置
昭和23	大内村公民館設立
27	県立育成学校落成
30	大内・仁保・小鯖3村合併、大内町誕生
38	大内町、山口市に編入合併
45	テレビ山口本放送開始
49	山口衛生施設組合清掃工場完成
54	市民運動広場に市民プール完成
57	国道262号線大内宮野バイパス完成
平成3	神田一般廃棄物最終処分場完成
5	大内南小学校開校
8	山口市森林ふれあいセンターオープン
9	山口市リサイクルプラザオープン

ての周防国司の国務と激しく対立してました。権介の地位より、武士団の頭領としての実権を握っていく、戦国時代の雄としての大内氏への経過をうかがわせるものです。

二十四代弘世が山口に居館を移したのは一三六〇年ごろといわれます。

乗福寺

の再建供養に納めた願文と供養会日記に「推古天皇の貞居年中に大内家の祖百済国の琳聖太子が創建した仏閣」と記されています。妙見社は、十一代茂村が都濃郡降松(下松)の妙見社を勧請しました。二月十二・十三日の二月会は、童舞、歩射などが盛大に行われる大祭でした。



いたことから矢田太郎と呼ばれていました。郎君城

は矢田太郎の居館のこと、光円寺がその跡といわれています。ただ、地名として残っている良君城とは場所が違います。このように大内村時代の内氏に関しては、館跡をはじめ不明の部分が多いです。謎だからロマンも感じます。大内氏発祥の地の大内にもっと注目していただきたいと思ひます」と語っておられます。

「百済王聖明の三子琳聖太子が推古天皇十九年(六一一)に周防国多々良浜へ上陸し、ついで難波(今の大阪)に上がり荒陵(四天王寺)に於いて聖徳太子に謁してのち、周防大内県を賜うて采邑の地とし、多々良の姓を賜った」

(大内政弘署判の)

大内多々良氏譜牒

大内氏が、いつの時代に大内村に入ったかは明らかではありませんが、仁平元年(一一五二)に大内村管内に仁平寺を建立しています。当時すでに大内村内に在り、周防国庁(防府)の在庁官人として相当の地位にあったことが想像されます。

養和二年(一一八二)の「東大寺文書」にある権介多々良の名は十六代多々良盛房と思われ、この時すでに役人として最上位の権介の地位にあったことがわかります。盛房は、その居所大内村の名



興隆寺・妙見社
宮内省指定有形文化財で朝鮮鐘の影響を多く受けています。

とを示しています。

源平合戦において源氏に味方した大内氏は、鎌倉時代にその勢力を堅実なものとし、室町時代における大発展の基礎としました。

二十二代重弘は国司と拮抗するほどの勢力があり、正和元年(一一三二)以来、東大寺領とし

ての周防国司の国務と激しく対立してました。権介の地位より、武士団の頭領としての実権を握っていく、戦国時代の雄としての大内氏への経過をうかがわせるものです。

として、大内村を南都と見るはまことにふさわしの比喩ではあるまいか(大内村史第一編総説)

大内文化と三つの古寺

興隆寺・妙見社

興隆寺は、二十六代盛見が応永十一年(一四〇四)二月に本堂

周防最初の禪寺。開基である二十二代重弘の菩提寺でもありません。大内氏時代の乗福寺の住侶は、ことごとく五山の名僧で、儒学詩文の一流の名流でもありました。大内氏儒学の源流は、重弘、弘幸、弘世三代の禪宗信仰によることが多かったです。

仁平寺

仁平元年(一一五二)の創建。正平七年(一一三二)、本堂修築の供養会が行われました。

「仁平寺本堂供養日記」は歌舞音曲の沿革史上特筆すべきものです。舞楽、延年舞など、鎌倉時代末期に西国の大内氏が大規模で華麗、けんらんたる音楽舞踊を行っ



乗福寺

琳聖太子供養塔とともに大内重弘、大内弘世の墓

地区人口2万人を 目前にして

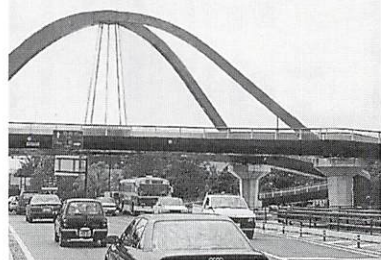

大内地区は、市内十六地区の中でも最も人口の多い地区で八月一日現在一九、三八八人。地区人口二万人も目前となっています。



長沼隆一連合自治会長は「大内はもともと農村ですが、今は農村では通用しなくなりました。道路や下水道整備など生活基盤の再構築が大きな課題です。」

大型店舗の進出などで生活面で便利になる反面、交通渋滞などの都市的な問題も起こって来る。そういう構図がまさに大内の課題でしょう。

大内地区で、皆が健康で明るく生活出来るようなまちづくりのためには、やっぱり人ですね。新しく大内に来られた人も昔から住んでいる人も一つになってのまちづくりです。」

老人クラブ連合会の瀧川鹿子



会長は市内でも唯一の女性連合会長。八月二日

も、大内地区では初の男性老人クラブ会員のための料理教室を開催しました。「お年寄りに何か自分にか合うものを見つけてもらって出てきて欲しいというのが目標です。そのためにも出来るかぎりいろいろなことをやっていきたい。モチーフづくりでは古毛糸で膝掛けをつくって地区のお年寄りや福寿園などの施設にも配っています。」

先月も新しい団地に入ってもられた方が公民館に問い合わせ、モチーフづくりに参加されました。初めての地区にきて、お年寄りも新しい環境は不安でしょう。わずかな力ですが、仲間に入っって一緒にやりましようがんばっていきます。」



大内でも少なくなった專業農家の山久邦雄さん

は、大内消防分団の団長でもあります。「ここ中矢田も、もともと住民は三十戸ぐらい、ほとんどが農家でしたが、今は三百戸を超えています。消毒をするのに周りに迷惑をかけないよう薬剤を使うとか気は使います。班別のソフトボール大会をするなど、カラに閉

じこもらずお互いに出ていくことですね。

去年の六月に管内で火事があったんですが、近所の人が「あの家には目と耳の不自由なお年寄りがいる」と真っ先に助けだされたんです。「あの家には誰が住んでいるかも知らない」そんな地域にはしたくないですね」と話されました。

「人口が増えるからこそ、地区民が一緒になって何かをするのが大切」と皆さんが言われます。



大内公民館運営審議会の榎本義明委員長は「新しい人、昔からいる人ということではなく、わけへだてなく、地区民として一緒にやっていこうということとです。たとえば、大内地区の運動会でも新しい町内会の人は今までないような応援をされます。新しい町内会には、新しい発想とバリエーションがあります。」

毎年春に行っている大内まつりで、今年初めてアンケートを実施しました。その時、ある若い人が「来た人だけへのアンケートでは判断出来ない。来ていない人の意見も大事」と言われたんですね。「ああ、そうだな」と思いましたよ。若い人、新しく地区民になられた人が、堂々とそういう意

見を言える。それが大内の現状をよく表していると思います。」

近い将来、人口二万人台の大内地区のまちづくりを担っていくのは大内の若い人達です。

大内公民館では青年団の再発足を呼び掛けています。そんな呼び掛けに応じたのが上田有紀さん。「大内には若い人もすごく多いのに、つながりが少ないし、地区への意識もうすいみたい。」



錦町(玖珂郡)の青年団に友達がい活動にふれたことがあるんですけど、感じるものがありました。マラソン大会とか行事があれば出るという感じで、賞金を活動資金にしたり、とにかく元気がいいんです。

また、全国ネットの旅行グループに入っていますが、会報を通じて会員が地元をすごく熱心にPRしています。

そんな経験からも、行政まかせ、人まかせでなく、自分達で何かを作っていきたいと思っっています。「こういうことを言うと、友達はグサイって言うんです。そんなことありませんよね」と上田さん、「とにかく動いてみましょうよ」と若い人へのエールでしめくくられました。

山根観音堂

興隆寺の観音堂を明治十七年に移したものだ。県有形文化財の聖観音菩薩立像が安置されています。後方の楠木の太木に江戸時代末の行脚僧木喰上人の作といわれる木喰仏が彫られています。また、西側の氷上下山墓地には奇兵隊参謀として活躍した、山口市出身の維新の志士福田侠平の墓もあります。



外郎の元祖「福田屋」

「長州の殿様は外郎でお茶を飲み、桑名の殿様はしぐれでお酒を飲む」と歌われたという山口の名菓「外郎」の元祖。約三百年前から戦前まで製造されていました。



当家の福田百合子中原中也記念館館長には「外郎の家」の著作もありま

平成8年度財政公表

みなさんが納められた税金などがどのように使われたかを理解していただくため、市では財政状況の公表を行っています。

今回は、平成8年度の決算見込みがまとまりましたのでお知らせします。

★一般会計

平成8年度は、第四次山口市総合計画に基づき、中核都市づくり・住みよい生活環境づくりを着実に進めるため、各種の施策を行いました。

その結果、決算では、歳入が三九七億四八〇一万円、歳出が三八九億八六八九万円、差し引き七億六一二二万円の黒字となる見込みです。この差し引き額から翌年

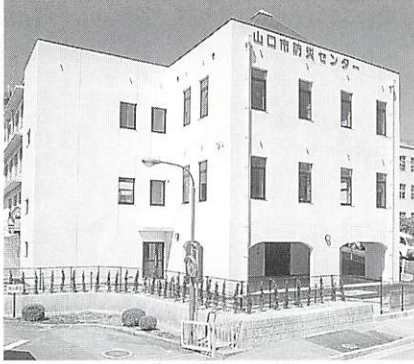

山口市防災センター

度に繰り越すべき財源を除いた実質収支では、四億六九三九万円の黒字となる見込みです。

（歳入）

歳入では、緩やかな景気の回復により市税が若干伸びたものの、基金の取り崩しが少なかったため、繰入金が大幅に減っています。そのほか土地売却収入の減により財産収入が減少し、前年度の

決算に比べ、一・二パーセントの減少となっています。

（歳出）

歳出では、社会福祉の充実を目的とする民生費が増え、防災への意識の高まるなか防災センターの建設により消防費が増加しています。その反面、食肉センター

一般会計歳入歳出決算見込額

区 分	平成7年度決算額	平成8年度決算見込額	伸率(%)
市 方 議 与 税 金	175億3,747万円	179億3,322万円	2.3
地 子 割 交 付 金	10億2,283万円	10億6,590万円	4.2
利 子 割 交 付 金	4億7,024万円	2億5,468万円	-45.8
ゴ 爾 夫 場 利 用 税 交 付 金	5,219万円	5,080万円	-2.7
特 別 地 方 消 費 税 交 付 金	3,792万円	3,847万円	1.5
自 動 車 取 得 税 交 付 金	3億7,235万円	4億0,469万円	8.7
国 有 提 供 施 設 等 助 成 交 付 金	2,462万円	2,500万円	1.5
地 方 交 付 金	50億8,591万円	51億8,792万円	2.0
交 通 安 全 対 策 特 別 交 付 金	2,615万円	2,729万円	4.4
分 担 金 お よ び 負 担 金 料	5億3,192万円	5億6,006万円	5.3
使 用 料 お よ び 手 数 料	4億8,306万円	4億9,802万円	3.1
国 庫 支 出	34億3,852万円	34億6,075万円	0.6
国 庫 支 出	20億7,392万円	19億4,434万円	-6.2
財 政 寄 附 金 入 金	5億0,450万円	1億5,936万円	-68.4
附 入 金	2,648万円	1,646万円	-37.8
繰 越 収 入 金	13億1,405万円	3億9,788万円	-69.7
繰 越 収 入 金	4億5,086万円	6億1,581万円	36.6
諸 市 債 収 入 金	15億5,047万円	15億0,566万円	-2.9
諸 市 債 収 入 金	52億3,660万円	56億0,170万円	7.0
合 計	402億4,006万円	397億4,801万円	-1.2

（歳 出）

区 分	平成7年度決算額	平成8年度決算見込額	伸率(%)
議 会 費	3億3,697万円	3億4,102万円	1.2
総 務 費	55億1,573万円	52億3,880万円	-5.0
民 生 費	67億7,138万円	72億0,453万円	6.4
衛 生 費	49億7,894万円	43億5,773万円	-12.5
農 業 費	1億2,642万円	1億1,878万円	-6.0
林 業 費	20億7,287万円	17億8,319万円	-14.0
水 産 業 費	14億2,908万円	12億5,079万円	-12.5
農 商 工 業 費	61億7,077万円	63億5,036万円	2.9
土 木 防 育 費	11億4,155万円	13億0,070万円	13.9
消 費 税 費	64億7,232万円	65億1,734万円	0.7
災 害 復 旧 費	2億5,259万円	1億4,476万円	-42.7
公 債 支 出 費	37億2,563万円	40億7,889万円	9.5
諸 支 出 費	3億 円	3億 円	0.0
合 計	392億9,425万円	389億8,689万円	-0.8

★特別会計

平成8年度特別会計の歳入歳出決算見込みについては、別表のとおりです。

公 営 事 業 の 状 況

会 計 区 分	収 支 額	一般会計からの繰入金	職員数(人)
交 水	1億4,282万円 7,686万円	3億1,747万円 9,003万円	53 52

特別会計歳入歳出決算見込額

会 計 区 分	歳 入	歳 出
国 民 健 康 保 険 健 付 道 得 場 水 取	71億4,650万円	65億9,205万円
老 人 保 険 資 金 貸 付	127億5,091万円	126億8,117万円
同 和 対 策 資 金 貸 付	1億0,133万円	1億0,133万円
下 地 水 取	64億2,485万円	64億1,975万円
土 地 取	8,082万円	8,082万円
駐 車 取	4,397万円	3,597万円
農 業 集 落 排 水 野	11億2,108万円	11億0,376万円
特 別 林	2,098万円	1,833万円
合 計	276億9,044万円	270億3,318万円

平成8年度 に実施した 主な事業

■生活環境の整備

- 道路の整備 市道御堀平井線、宮島町小野線、由良前須川線、東山通り下矢原線、一本松朝倉線、泉町平川線の用地取得、補償など
- 公園の整備 御堀公園、香山公園、木戸公園、河原谷公園、藤尾山公園の整備
- 下水道の整備 宮野、吉敷、大蔵、平川、大内御堀地区の公共下水道の整備、仁保、名田島の農業集落排水の整備、合併処理浄化槽設置に対する補助
- 住宅の整備 陶笹尾住宅の整備、住宅マスタープラン推進事業
- 河川の整備 油川、奥小野川、綾木川の改修
- ごみ処理対策 リサイクルプラザ建設及び運営
- 防災対策 防災センター建設

■労働環境の整備・充実

- ファミリー・サポートセンターの運営費補助

市有財産現在高(平成9・3・31)

区分	現在高
土地	324万4,232.76㎡
建物	31万6,418.45㎡
山林	6,461.47ha
立木	81万2,396㎡
有価証券	8,360万円
出資による権利	6億2,728万5,230円 3,104.09㎡
債権	17億1,296万9,124円
基金	91億530万7,451円
土地	7,584.68㎡

市債の状況

区分	平成7年度末現在高		平成8年度末現在高	
	平成7年度末現在高	平成8年度末現在高	平成7年度末現在高	平成8年度末現在高
一般会計	372億1,109万円	405億3,620万円	372億1,109万円	405億3,620万円
特別会計	229億8,397万円	254億9,425万円	229億8,397万円	254億9,425万円
合計	601億9,506万円	660億3,045万円	601億9,506万円	660億3,045万円

●教育・文化・体育の振興
○教育施設 嘉川小屋体の整備、仁保小・宮野小の増改築、大殿中改築、仁保共同調理場新築、仁保中給食受入施設新築、鑄銭司幼稚園改築

○社会教育施設 宮野公民館の空調設備改修、嘉川公民館合併処理施設設置

決算見込みから見た市税のゆくえ

市税は総額179億3,322万円で、市の歳入の45.0%を占めています。この市税は、山口市のまちづくりに次のように生かされています。

- 道路や公園整備などの土木費 22億9653万円
- 学校、社会教育などの教育費 30億0917万円
- 老人、社会福祉などの民生費 25億6826万円
- 健康づくり、きれいなまちづくりの衛生費 21億2288万円
- 農林水産業費、商工費 9億8864万円
- 生命と財産を守る消防費 7億0279万円
- 議会費、市の管理運営などの総務費 31億6421万円
- 市債の償還などの公債費 27億4586万円

厚生年金・国民年金・簡易生命保険積立金還元融資事業

平成8年度に厚生年金・国民年金・簡易生命保険積立金還元融資を受けて実施した事業と、その融資額は次のとおりです。

- 厚生年金・国民年金積立金 1億0730万円
 - ・リサイクルプラザ建設 2130万円
 - ・興進小・湯田中・大殿中・宮野中夜間照明施設整備 3550万円
 - ・ごみ収集車などの購入 5050万円
- 簡易生命保険積立金 20億3850万円
 - ・仁保共同調理場新築 2930万円
 - ・仁保小校舎増改築 1億3230万円
 - ・宮野小校舎増改築 2億1260万円
 - ・大殿中校舎増改築 2830万円
 - ・消防防災施設整備事業 150万円
 - ・鑄銭司幼稚園改築 6900万円
 - ・林道障子ヶ峠・桂ヶ嶽線整備 1200万円
 - ・香山公園整備事業 930万円
 - ・木戸公園整備事業 950万円
 - ・河原谷公園整備事業 2420万円
 - ・藤尾山公園整備事業 1830万円
 - ・維新公園整備事業 170万円
 - ・亀山公園整備事業 150万円
 - ・公共下水道事業 14億8900万円

○学術・文化機能の拡充 山口市文化振興財団の設立

○社会福祉の充実
○在宅福祉の充実 デイサービス・ショートステイ・ホームヘルプサービスなどの充実

○児童福祉 留守家庭児童学級の建物新築(小鯖、吉敷)

○産業の振興
○農業 ため池の整備(陶、秋穂二島)、地域調整推進事業

8月1日付山口市人事異動
部門管理体制を強化

8月1日付で市の人事異動を発令しました。今回の異動は部門管理体制の強化を図るもので次の四名の異動です。

【部次長級】総務部次長(兼)総務課長事務取扱 内田武義
総務部参事(兼)総務課長事務取扱(経済部参事(兼)商工観光課長事務取扱) 吉村達夫

【課長級】経済部商工観光課長(企画財政部企画調整課中核都市推進担当副参事(兼)企画調整課中核都市推進室長事務取扱) 鈴木健二

【課長補佐級】企画財政部企画調整課企画調整担当主幹(兼)企画調整課文化政策担当主幹(兼)企画調整課中核都市推進室長(企画財政部企画調整課企画調整担当主幹(兼)企画調整課文化政策担当主幹) 御手洗賢司

○企業誘致 鑄銭司団地の整備、佐山ハビテーションの整備

○商工・観光 中小企業への融資、JR山口駅歓迎塔設置工事、商業基盤施設(連結アーケード)整備事業補助

○林業・水産業 地蔵峠線の改良、林業構造改善事業(林道工事) 創造の森整備、山口漁港海岸保全施設整備(護岸工事)、山口漁港環境整備

(とも補償)



山口市自動車運送事業
経営審議会開催

山口市営バスは乗客の減少により、厳しい経営環境が続いています。現在まで経営の健全化を目指すため、やむを得ず規模を縮小して事業運営を行ってまいりましたが、前途は極めて深刻な状況となっています。

こうしたことから、去る七月十八日、山口市自動車運送事業経営審議会が開催され、市長から「今後の自動車運送事業の経営形態のあり方とその方策について」の諮問がされました。

会長に選出された藤井大司郎山口大学経済学部教授は「市営バスの歴史は山口市の歴史でもある。具体的な答申ができるよう審議していきたい」と挨拶しました。

委員は条例に基づき任命され、来年三月の答申を目指して審議を進めていく予定です。





大内氏館跡発掘調査現地説明会開催

7月19日、大内氏館跡の第17次・18次調査現地説明会が開催されました。

これは大内氏館跡の東側（第17次）と北側（第18次）の調査が終了したことにより行われたものです。

この度の調査で、15世紀中頃に大内氏によってつくられた館が、15世紀後半に政弘により大規模改修が行われたこと、また義興によって館の東側を中心に改修が行われたことなど、2回の拡張工事が大内氏の誰の時代に行われたかがほぼ特定することができました。

約150人集まった考古学ファンは、担当者の大内氏館の変遷についての説明に興味深く聞き入っていました。

「陶窯跡群」発掘調査説明会にたくさんの考古学ファン

「陶窯跡群」発掘調査の説明会が8月2日、陶西ノ浴地区の現地で開かれました。この地区には古代100基以上の窯があったといわれ、当時の様子をほうふつさせる窯跡が出土したことからも多くの考古学ファンが訪れました。発掘調査は産業廃棄物処理場建設に伴い、平成7年度から4か年計画で行われているもので、平成7年には2基の「登り窯」が発見されました。今回の調査は昨年11月から行われており、8～9世紀にかけての「登り窯」が4基新たに出土しました。このほか、窯場での作業場と考えられるテラス状の遺構や土壙（ごみなどを捨てた大きな穴）、焼け損じや灰を捨てた灰原も見つかっています。



**海ってやっぱりすてきだね
～海は生きている体験漁業開催～**

漁業についてもっと知ってもらおうと、8月2日秋穂二島の山口漁協で、海は生きている体験漁業が開催されました。当日は強い日差しがふりそそぐ暑い1日でしたが、180人近くの親子が参加してにぎわいました。

参加者は実際に定置網やたて網漁、魚釣を体験。捕った魚をすぐ焼いてそのおいしさに大満足の様子でした。また、今年は潮干狩りも行われ、みんな泥まみれになってたくさんのアサリをバケツの中へ。夏休みの思い出とたくさんのアサリがおみやげになりました。

モニター通信

海の日7月20日、山口市の最南端秋穂二島、美濃ヶ浜の清掃作業がありました。隣接の身障者施設秋穂園の園生と一緒に毎年行われているもので、今年も幼稚園、小・中学生と父兄、地区ボランティアあさひの会会員等約450人の参加でした。今年は今までになく多くのごみに、持っているビニール袋はすぐにいっぱいになり、あちこちにごみの山ができ、焼く煙が海岸にいくすじもたち昇っていました。キャンプに来ていた人たちも一緒に手伝ってくださり、あれだけのごみもみんなの手によってすっかりきれいになりました。波によって流されてきたものもありましたが、ひとりひとりが気をつけてごみの持ち帰りを心がけたいと思います。



最近道路も整備されていますので、この美濃ヶ浜で夏の思い出をつくっていただきたいと思っています。

秋穂二島広報聴モニター 徳田マスエさん

おもなできごと（7/23～8/6）

- 7月
- 23日 ★親と子の水辺の教室（吉敷川）
- 24日 ★山口祇園祭 市民総踊り
- 27日 ★山口祇園祭 御還幸に初の女御輿
- 30日 ★第79回全国高等学校野球選手権山口大会で西京高校が優勝、甲子園へ
- 31日 ★山口・公州ジュニア交流隊出発式
- 8月
- 1日 ★夏休み星空教室（小鯖公民館）
- 2日 ★海は生きている体験漁業（秋穂二島）
- ★陶窯跡群発掘調査現地説明会（陶）
- 3日 ★第42回山口県市議会議員親睦野球大会（西京スタジアム ～4日）
- 4日 ★韓国公州市長山口市表敬訪問
- 6日 ★市長を囲む会（平川）
- ★山口七夕ちょうちんまつり（～7日）

はじめまして ミス山口です

去る7月19日に、'97~'99ミス山口の選考会が中市コミュニティセンターNACで開催され、32人の応募の中から次の5人の方が選ばれ、8月6日、山口セタちょうちんまつりでデビューしました。

彼女たちはこれから2年間、山口市のPRやイメージアップのお手伝いをしていきます。

大庭好世さん (22)

山口大学生
大役なので不安もありますが、山口のことをもっともっと勉強して盛り上げていきたいと思っています。山口のよさはのんびりして静かなとこかな。



宮本マキさん (25)

中原中也記念館
山口にはまだ知られていないすばらしいところがたくさんあると思うので、そのようなところをPRしていきたいです。松田聖子のもまねができるんですよ。

安藤慶子さん (23)

こだま歯科
まだ、どんなことをしているかわからないんですけど、これから勉強して楽しくお手伝いができればと考えています。山口市で好きなところは瑠璃光寺五重塔です。



山本晃代さん (23)

山口県庁
ミスはとても華やかな印象がありますが、私自身これからたいへんだなという思いもあります。山口の歴史などをもっとPRしていきたいと思っています。

佐藤和代さん (22)

㈱エムラ山口支店
山口は緑も多いし、歴史の趣もあります。これから、そんな山口の素敵ところをアピールしていきたいです。また、自分自身も成長できれぱと思っています。

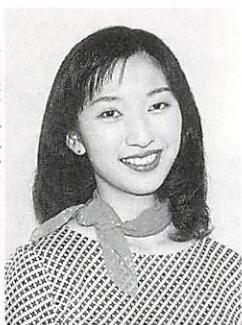

県市議会議員親睦 野球大会開催

8月3日・4日の2日間、西京スタジアムで第42回山口県市議会議員親睦野球大会が開かれました。

始球式は二井関成県知事がピッチャー、佐内正治市長がバッター、杉山勝良市議会議長がキャッチャーというユニークなもの。県知事の投球は低めをつく速球のストライクで、参加議員や観客から大きな歓声があがりました。山口市議会チームは美祢市と対戦し14対13と大熱戦のすえ惜敗。大会は光市が優勝、大会二連覇を果たしました。

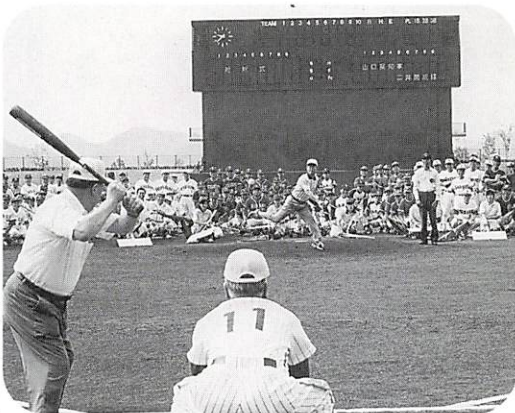

ジュニア交流隊が韓国公州市へ

姉妹都市の韓国公州市を訪問し、現地の子どもたちと交流する「山口・公州ジュニア交流隊」の出発式が7月31日、市役所で行われました。

式の中で隊員を代表して藤森麻都香さんが「たくさん体験を通して一回りも二回りも成長したい」と抱負を述べました。隊員の中学2年生23人は8月2日から4日まで公州市を訪問し、お互いの国の料理づくりなどの交流を通して交流を深めました。



モニター通信

子育て講演会に参加して

平川地区では、子育てサークル「ひよこ会」と地区母子保健推進協議会（母推）共催で、「親の目 子どもの目は輝いていますか」という演題の講演会が、7月13日、防府環境保健所長今村孝子先生を招き行われました。

「ひよこ会」は、地区母推がお母さん同士の輪づくりを目的に、第一子を持つお母さんと第一子出産予定のお母さん方に呼び掛けて、平成6年に発足したものです。

現在「ひよこ会」は独自に活動をしており、今回の講演会も毎月一回の定期活動の一つで、広く地域に案内をして行われたものでした。子ども連れの出席者のために母推の方たちが設けられた託児所があり、会場に飾られた季節の花も明るく、生みの親の母推の心配りが感じられました。

講演は、専門の小児科医の立場に加え、ご自分の三人の育児経験を交えた実感のこもった明快なものでした。先生に質問も数々出ましたが、聴講のお父さん、お母さん、おばあさん方は大変よいたくさんの知恵を知りうなずいておられました。

核家族になったうえに子供との関係が難しくなった現在の世相では、こういう講演会も意義あるものでしょう。

「ひよこ会で、活動をとおして子育てを少しでも楽しめたらと思う」というお母さんたちの思いは、見学会、水遊び、料理教室、もちつき、会報発行などの諸活動となり根付いています。

平川地区広報聴モニター
又野敏子さん





山口の夏…。楽しかったお祭りー。

7月20日から27日の「山口祇園祭」、そして、8月6日・7日両日の「山口七夕ちょうちんまつり」。今年は雨が降るなどあいにくの天気となりましたが、祭にかかわった多くの参加者や観客の皆さんのおかげで、今年も山口の夏は大きなにぎわいをみせました。

それぞれの思いを胸に、季節はゆっくと夏から秋に向かいます。

わっしょい! わっしょい! 初の女性みこし

7日間の山口祇園祭の終わりを飾る御還幸が、7月27日行われました。今年は初めて女性が参加し、3基あるみこしのうち「四角」と呼ばれるみこしを約90人の女性たちが交互に担ぎ、御旅所から八坂神社までを練り歩きました。

参加した三輪絹代さん（写真右）と水津環江さんは、柴田病院の看護婦さん。担ぐ前は、できるかどうかと不安もあったようですが、互いに声を掛け合いながら無事八坂神社に到着すると、「実際にやってみて本当によかった」「今までとは違った『華やかさ』があって、よかったのでは」と、興奮しながら話されました。最後は2人とも「来年もぜひ参加したい」と声をそろえていました。



堂の前からの参加です

「人がいっぱい緊張したけど、うまくできたみたい」

堂の前に住んでいる人たちで受け継がれている「鷺の舞」に参加した大殿小学校4年生の原田一成くん（写真左）と中野永吉くん。児童数の減少で他地区から子役を“派遣”してもらっていた同地区にとって二人は6年ぶりの地元参加となりました。

「練習は2～3回やったらだいたいできたよ。来年はまだ分からないけど、出ようかな、どうしようかな」。

来年2人は5年生。八坂神社で逢えるのをみんな楽しみにしていますよ。

練習の成果があったよ

中学2年生の吉本翼くんは小学校6年生のときから祇園囃子の伝承者24人のうちの一人として能管（笛）を奏でています。

家ではクラブなどであまり練習ができず、今年の練習が始まった6月12日には「息づかいはいいんだけど、いい音がでない」といっていた吉本くん。しかし、本番の7月20日は「練習して音もできるようになった。ばっちりかな」という感想。一生懸命に練習した成果ができました。

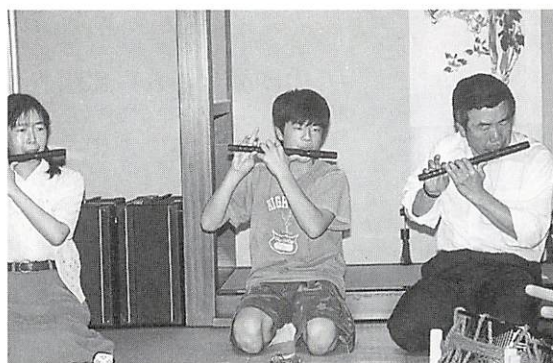

ちょうちんに初めて灯を入れたよ!

8月6日、7日の山口七夕ちょうちんまつりは例年多くの人で賑わいますが、なかでも市民のみなさんにちょうちんの灯入れをしてもらうコーナーは大好評です。

「下関にいる孫たちに、山口のすばらしいちょうちんをぜひ見せてやろうと連れてきました」と話されるのは金子均さん（平川）。

お孫さんの梶山瑠里ちゃん（5歳）と里公くん（4歳）は「ちょうちんに火をつけるのは初めて。真っ赤なちょうちんがいっぱいならんで、とってもきれい」とお母さんの浩穂さんと一緒にお気に入りの様子。

これからもずっと山口にちょうちんを灯しに来てね。

今年も開催！ やまぐち スーパーナイトウォークⅡ

今年も、あの「スーパーナイトウォーク」がやってくる！
コース全長35kmを、参加者同士がふれあいを深めながら目
標に向かって歩き進もう！

- 期日 9月12日（金）
- 集合 午後7時、宮野小学校体育館に集合
- 出発 午後8時・宮野小学校
- 到着予定 9月13日（土）午前6時頃

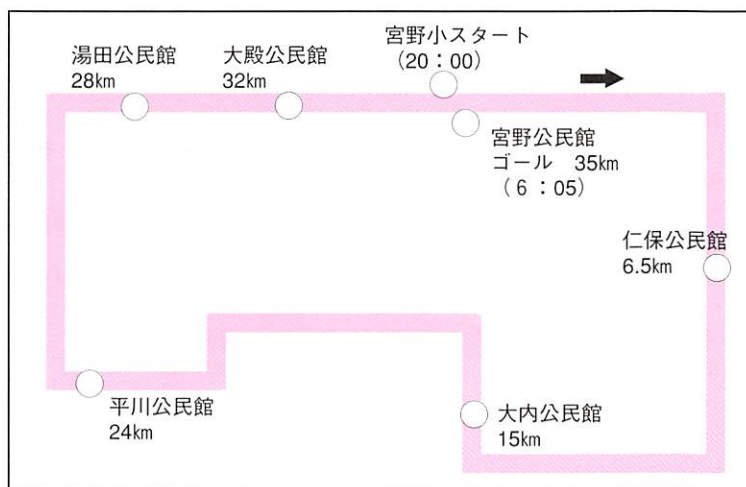

募集要項

- ◇対象 一般市民
☆体力に自信のある方ならどなたでもOK
- ◇募集人員 100人
☆なるべく家族やグループで
☆中学生以下は保護者同伴
- ◇参加料 大人1000円、中学生以下500円
☆保険料、夜食、朝食を含む
- ◇持参品 リュック、白っぽい色の防寒着
または上着、懐中電灯、軍手、タオル、
薬類、雨具、履き慣れた靴、着替え、履
き替え用靴下など
- ◇申し込み 8月20日（水）から、市内各
公民館にてチケットを販売
- ◇問い合わせ 市教育委員会生涯学習課
（☎22-4111）または各公民館へ
※当日は、体調を整えて参加してください。

ワープロ・パソコン技術講習会 （山口会場）

- 日時 十月十四日～十二月十
九日までの毎週火・木・金曜
日、午前九時三十分～午後三
時三十分
- 場所 サンフレッシュ山口
（湯田温泉五丁目五～二二）
- 内容 ワープロの操作（三
級程度）、パソコンの操作（三
級程度）
- 対象 技術を修得して就業し
ようとする女性
- 募集人員 二十人
- 受講料 無料（教材費・検定
料は実費）
- 申込期限 九月十日（水）
- 申し込み
市商工観光課備え付けの申込
書で同課（亀山町二一）☎22
14111）または山口県東
部女性就業センター（徳山市
馬屋一六三一）☎08341
2816102）へ

夏バテ解消！韓国料理講習会

- 日時 八月三十日（土）午後
一時三十分～四時
- 場所 山口県婦人教育文化会
館（湯田温泉五丁目一）
- 内容 夏バテ解消にピッタリ
の料理講習会
- 講師 李^{ジョンス} 正樹さん（元県国
際交流員）
- 募集人員 三十人（先着順）
- 受講料 千円
- 申し込み 山口市日韓親善協
会（☎2512300）へ

市民パソコン講座 ～インターネット体験教室～

- 日時 九月十三日（土）午後
一時～四時
- 場所 山口コンピュータ専門
学校（富田原町二一三）
- 対象 高校生以上
- 募集人員 二十人（応募多数
の場合は抽選）
- 費用 教材費五百円
- 申し込み 往復はがきに住
所・氏名・年齢・電話番号・
講座名を記入し、八月二十五
日（必着）までに市地域開発
課（亀山町二一）☎22141
11）へ

最近、山口駅前駐輪場や地下道へスプレーなどでいたずら書きをする例が多くなっています。市民の財産である公共物を大切にしましょう。

第2回山口県央地区 高等学校野球大会

- 日時 8月26日(火)・27日(水)、午前9時30分から
- 場所 山口市スポーツの森・西京スタジアム、第2球場
- 出場校 山口高校、西京高校、山口県鴻城高校、防府高校、防府商業高校、防府西高校、多々良高校、佐波高校、徳佐高校
- 入場料 無料
- 問い合わせ 市教育委員会体育課(☎22-4111)へ

心身障害児の療育相談

- 日時 8月21日(木)午後1時30分～4時30分
- 場所 山口県身体障害者福祉センター(八幡馬場36-1)
- 対象 心身に障害のある(疑いも含む)乳幼児とその保護者
- 担当者 小児科、精神科、整形外科の医師ほか関係者
- 持参品 母子健康手帳
- 申し込み 市高齢障害課(☎22-4111)へ

シルバー人材センター 入会説明会

- 日時 8月19日(火)午後2時から
- 場所 山口しあわせプラザ(上堅小路89-1)
- 対象 おおむね60歳以上の方
- 問い合わせ (社)山口市シルバー人材センター(☎24-5396)へ

あしなが奨学生

保護者などが病気もしくは災害などで死亡したり、またはそれらが原因で著しい後遺障害のため働けなくなった家庭の子どもに、奨学金を貸与します。

- 対象 平成10年度に高等学校または高等専門学校に進学を希望する中学生
- 貸与月額 国公立25,000円、私立30,000円
- 出願期限 10月31日(金)
- 問い合わせ 在学中学校およびあしなが育英会業務課(☎03-3221-0888)へ

看護技術講習会

- 日時 9月16・25・30日、10月7・14・21・28日、午後1時30分～4時
- 場所 山口県身体障害者福祉センター(八幡馬場36-1)
- 内容 家庭での病人やお年寄りの看護技術
- 募集人員 20人(先着順)
- 受講料 無料(テキスト代500円負担)
- 持参品 筆記用具、エプロン
- 申し込み はがきに住所・氏名・生年月日・電話番号を記入し、9月5日までに日本赤十字社山口県支部(野田172-5☎22-0102)へ

募集コーナー

お魚料理講習会

- 期日 水曜日コース:9月10日・17日
木曜日コース:9月11日・18日
- 時間 午前10時～午後1時
- 場所 山口ふるさと伝承総合センター(下堅小路12)
- 内容 魚を使った家庭料理
- 募集人員 各18人(先着順)
- 講師 藤井郁栄先生(和田クッキングスクール講師)
- 受講料 無料(2回分の材料費として1,000円負担)
- 申し込み 8月18日(月)から山口ふるさと伝承総合センター(☎28-3333)へ

平成9年度自衛官募集

- 受付期間 9月16日～10月14日
- 問い合わせ 自衛隊山口募集案内所(中央四丁目4-12☎25-8231)へ
- ※9月の毎週土・日曜日、午前10時30分～正午まで、山口募集案内所において募集説明会を行います。

募集種目	応募資格	1次試験
防衛大学学生	高卒(または見込)21歳未満の者	11/15・16
防衛医科大学学生	高卒(または見込)21歳未満の者	11/1・2
看護学生	高卒(または見込)22歳未満の女子	10/30

就学説明会のご案内

- 日時 九月四日(木)午後一時三十分～三時三十分
- 場所 山口県身体障害者福祉センター(八幡馬場三六一-☎25-2345)
- 対象 障害を持つお子さんの保護者
- 内容 山口市における特殊教育の実状
- ・特別学級設置校特殊担当教員の説明(小学校四校、中学校三校、養護学校一校)・質疑
- 問い合わせ 市教育委員会学校教育課(☎22-14111)へ
- ※個人的に相談のある方は、全体会終了後に受け付けます。

上野の森ブラスコンサート

- 日時 十月九日(木)午後七時開演
- 場所 山口南総合センターホール(名田島二二八一)
- 演奏 トランペット/曾我部清典、織田準一
トロンボーン/花坂義孝
ホルン/澤敦
チューバ/杉山淳
- プログラム トランペットヴォランタリー(クラーク)、デイズニー・メドレー、宮崎駿アニメ作品よりほか
- 入場料(全席自由) 前売券千円、当日券千二百円
- プレイガイド 山口市民会館、山口南総合センター、CS赤れんが、山口十字堂楽器店、三好屋レコード店
- 問い合わせ 山口南総合センター(☎32-8333・小郡72-8333)へ



催し物とお知らせ

障害児(者)のみなさんへ

障害児(者)の方には、次の制度があります。受給資格があっても請求がなければ支給されませんので、該当する方は早めにご相談ください。

■特別障害者手当

満20歳以上で、障害の状況が著しく重度であり、常時特別の介護を必要とする在宅の方に支給されます。(施設に入所されているとき、入院が3か月以上継続するときは受給できません)

■障害児福祉手当

満20歳未満の重度の障害児(障害の程度が身体障害者手帳1級・2級の一部、療育手帳Aの一部に該当)に支給されます。(施設に入所しているときは受給できません)

※この二つの手当は、一定の基準所得を超えているときは受給できません。

■心身障害児福祉手当

満20歳未満の身体・精神に障害のある児童(障害の程度が身体障害者手帳1級～4級、療育手帳A・Bに該当)を監護している父母・養育者に支給されます。(施設に入所しているときは受給できません)

○問い合わせ 市社会課 (☎22-4111) へ

旧回数券の払い戻し

山口宇部有料道路の回数券(平成9年3月31日以前に購入された赤い横線の入った回数券)は、回数券約款により、平成9年10月1日以降、使用および払い戻しができなくなります。旧回数券をお持ちの方は、お早めに払い戻し手続きを行ってください。

○払戻場所

- ・山口宇部有料道路管理事務所(阿知須町杖川2220-18 ☎0836-65-5030)
- ・山口県道路公社総務課(水の上町1-7 ☎23-1021)

○受付期間 平成9年9月30日までの午前8時30分～午後5時15分の間(土・日・祝日をのぞく)

ふるさと企業セミナー

○日時・内容

9月6日(土) 午後2時～4時 「こまっていますか労働問題～採用から退職まで～」

9月20日(土) 午後2時～4時 「やる気を起こさせる企業経営」

10月2日(木) 午後6時30分～8時30分 「顧客第一主義と意識改革～MKタクシー急成長の秘密～」

○場所 デザインプラザHOFU 2階 技術研修室(防府市八王子二丁目8-9)

○参加料 無料

○問い合わせ デザインプラザ HOFU (☎0835-25-3700) へ

仁保いん石落下100周年記念展

仁保の信行寺前と水田にいん石が落下したのが1987年(明治三十年)8月8日のこと。100周年を記念して展示会を開いています。

○期間 8月29日(月)まで

○場所 山口信用金庫本店ロビー(道場門前一丁目)

○展示資料

いん石のレプリカ、当時の様子を記した桃林義景氏(信行寺住職・当時)の手記など
仁保いん石三号情報解析写真や鉄いん石模型(山口大学・三浦保範助教授提供)

○問い合わせ 山口信用金庫本店 (☎22-2700) へ

商店街空店舗対策モデル事業 インターネット情報館がオープンしました!

誰でも気軽にインターネットを体験してもらおうと、「どうもん情報ステーション」が新たに「インターネット情報館」としてオープンしました。

夏休み期間中の午前10時～正午の間、パソコン初心者を対象にインストラクターが指導をします。

○場所 道場門前商店街

○指導料金 200円

○営業時間 午前10時～午後6時(休館日:毎週水曜日)

○問い合わせ インターネット情報館 (☎21-6116) へ

9月の不燃物収集日

1日(月)	仁保
2日(火)	上金古曾・下金古曾・八幡馬場・上古熊・古熊・木町・天花・天花畑
3日(水)	吉敷
4日(木)	石観音・道祖町・堂の前・円政寺・上堅小路・大市諸願・太刀売・東滝・西滝・下堅上
5日(金)	大歳
8日(月)	小鯖
9日(火)	中市・下堅中下・野田・大殿大路・(上・中・下)後河原・久保小路・新馬場・松の木町・中河原
10日(水)	嘉川
11日(木)	今小路・新天街・新丁・新道・早間田・米屋町・今市・天神通り・今道・大附・東惣太夫・西惣太夫
12日(金)	陶・鑄銭司
16日(火)	佐山
17日(水)	名田島・秋穂二島
18日(木)	鰐石・(上・中・下)道場門前・東糸米・西糸米・田町
19日(金)	荒高・東白石・西白石・(上・中・下)清水・竜王町・三和町・中讃井・前町・一本松
22日(月)	宮野
24日(水)	熊野・元町・元町西・泉町
25日(木)	大内
26日(金)	角下市町
29日(月)	朝倉中央通り・東朝倉・西朝倉
30日(火)	平川

○日時 8月27日(水) 午後1時半(1時受付開始)

○場所 白石公民館

○相談内容 日常生活での法律の問題に関すること

○相談員 弁護士

○問い合わせ 市広報広聴課 書などを持参してください。

市民法律相談

※行政相談は、市民相談室、行政監察事務所(☎22-11590)で常時受け付けています。

※ご相談に際しては、詳しい書類(登記、契約書など)を持参してください。

編集後記

▽高砂百合の種があちこちに飛び咲いたが、匂いは全然しない。しかし、素朴できれいだ。

▽今年も減反畑に春うこんの栽培をした。知人、友人にわけてあげたい。朝、夕、すって飲むと肝臓が大変良い。二日酔いはおかげでなくなった。秋の収穫が楽しんだ。秋うこんでは駄目ですよ。

▽八月十五日は終戦日。関西では月遅れの盆。なんとか国民の休日にならないものか。平和を誓う日か、不戦の日はどうでしょう。

健康コーナー

マタニティ講座

期日	内容
1回目 9月3日(水)	よいお産にむけて 妊婦体操
2回目 9月8日(月)	赤ちゃんのお世話 (お風呂の入れ方など) 座談会

- 時間 午後1時30分～3時30分
- 場所 市保健センター(糸米二丁目6-6)
- 対象 申し込み時に妊娠5～7か月(16～27週)で初めて出産する妊婦の方
- 募集人員 20人(申込順)
- 受講料 無料
- 申し込み 8月20日～27日の間に、市保健センター(☎21-2666)へ
- ※1回目は運動のできる服装でお越しください。

家族教室

- 期日 9月12・19日、10月3・20・31日
- 時間 午後1時30分～3時30分(10月31日は午前9時～午後3時)
- 場所 山口健康福祉センター(吉敷3325-1)など
- 内容
 - ・精神科医師やケースワーカーなどによる疾病、精神科リハビリテーション、福祉制度についての講義
 - ・グループワーク
 - ・個別相談
 - ・施設見学 など
- 対象 発病して10年以内の精神分裂病患者の家族
- 募集人員 10人
- 参加料 無料
- 問い合わせ 9月8日(月)までに、山口健康福祉センター精神保健班(☎34-2525)へ

催し物とお知らせ

ふれあい広場「日曜朝市」

- 日時 8月24日(日)午前6時30分から2時間程度(小雨決行)
- 場所 パークロード・県立美術館前(歩道内)
- 出品物 野菜、果物、海産物、花類など
- 問い合わせ 市生活環境課(☎22-4111)へ
- ※最寄りの駐車場をご利用の上、朝市会場にお越しください。

(特別) 児童扶養手当の 定時届けをお忘れなく

児童扶養手当・特別児童扶養手当を受給されている方は、現況届(児童扶養手当)または所得状況届(特別児童扶養手当)の提出が必要です。

この届を提出されないと、引き続き手当を受けることができなくなります。忘れずに提出しましょう。

- 受付期間 9月10日(水)まで
- 提出先・問い合わせ 市児童家庭課(☎22-4111)へ

無料胸部レントゲン検診 (結核検診・肺がん検診)		
次のとおり、レントゲン検診車が巡回します。都合のよい場所で受診してください。対象者は15歳以上の市民(学校・職場などで定期検診を受ける人と妊婦は除く)です。		
日	時間	場所
仁保地区		
9月1日(月)	9:30～9:50	一貫野集落センター前
	10:20～10:30	土井東集会所前
	10:40～11:00	土井(株)池田建設前
	11:10～11:30	高松集会所前
	13:30～13:50	丸山公民館前
	14:10～14:30	深野農協下郷支所前
9月2日(火)	9:30～9:40	金坪袖岡商店前
	10:00～10:10	大畠農協上郷支所前
	10:30～10:40	一ノ瀬山本篤宅前
	11:00～11:10	北河内集会所前
	11:20～11:30	高畠公民館前
	13:30～13:50	野上沖原瓦商店横
	14:10～14:30	仁保公民館
小鯖地区		
9月3日(水)	9:20～9:50	11区公民館前
	10:10～10:20	10区総塚横
	10:50～11:00	15区東鯖公民館前
	11:20～11:30	9区公民館横
	13:30～13:40	6区重宗健治宅前
	14:00～14:20	7区公民館横
	14:40～15:00	禅昌寺町自治会館横
9月4日(木)	9:10～9:20	12区花和里公会堂前
	9:40～10:00	13区公民館前
	10:20～10:40	1区重宗哲美宅前
	11:00～11:20	3区伊藤醤油店前
	13:30～13:50	5区公民館前
	14:10～14:20	2区重宗敬三宅前
	14:40～15:00	小鯖公民館
大内地区		
9月5日(金)	9:00～9:50	下千坊公民館前
	10:10～10:20	姫山台集会所前
	10:40～11:00	問田光厳寺前
	11:20～11:30	小京都小京都集会所前
	13:30～13:40	小野高橋雄一宅前
	14:00～14:10	菅内団地の美容室

9月8日(月)	14:30～14:40	菅内仁平寺前
	9:10～9:30	宮島町水道局
	9:50～10:10	御堀みほり学園前
	10:30～11:00	水上公民館前
	11:20～11:30	金成団地かなり館前
	13:30～13:50	茅野神田公民館前
	14:10～14:30	中矢田公民館前
9月9日(火)	9:30～9:50	上矢田アルバン山口店第2駐車場
	10:10～10:30	宮ノ馬場山口交通(株)駐車場
	10:50～11:00	長野公民館前
	11:20～11:30	大野田中英郎宅前
	13:30～13:50	上千坊山口オスモビル駐車場(西社力毛前)
	14:10～14:40	大内公民館
宮野地区		
9月10日(水)	9:10～9:30	江良尾山義明宅前
	9:50～10:10	芝崎町木田タイル前
	10:30～10:50	下折本公会堂前
	11:10～11:30	西桜島桜島公会堂前
	13:30～13:50	恋路市河原集会所前
	14:10～14:30	下恋路河村宗治宅前
	14:50～15:10	第三住宅寺井タバコ店前
	15:30～15:50	中恋路公会堂前
9月11日(木)	9:10～9:20	石丸公会堂前
	9:40～9:50	泉宮野温泉バス停横
	10:10～10:20	七房原田朋茂宅前
	10:40～11:00	河原新橋バス停横
	11:20～11:30	大山路公会堂前
	13:30～13:50	上恋路青木橋横
	14:10～14:30	上恋路公会堂前
	14:50～15:10	熊坂集会所前
	15:30～16:00	宮野公民館

かくたん検査(肺がん検診)

- 対象 40歳以上の市民
特に①6か月以内に血の混ざったたんの出た方
②50歳以上でたばこを多く吸われる方
- 料金 400円(70歳以上、生活保護、市民税非課税世帯の方は無料)

※他の地区は次号以降に掲載します。

※問い合わせ 市保健センター(☎21-2666)

児童手当の手続きは お済みですか

- 児童手当が受けられる人
三歳未満の児童を養育し、前年の所得が一定額未満の人
- 支給額(月額)
 - ・第一子 五千元
 - ・第二子 五千元
 - ・第三子以降 一万元
- 支給方法 二・六・十月の中旬に、前月分までの児童手当(四か月分)が、申請された口座に振り込まれます。
- こんなときは早めに手続きを
・初めて児童手当を受けようとするとき
・現在児童手当を受けている人で、養育する児童が増えたとき、または少なくなったとき
・ほかの市町村から転入したとき、またはほかの市町村へ転出するとき
・児童手当を受けている人が公務員になったとき
・特例給付の受給者が退職したとき
- ※児童手当の支給は、請求された月の翌月分からとなります。
- 手続き場所 市児童家庭課・各出張所(公務員は勤務先)
- 問い合わせ 市児童家庭課(☎22-4111)へ