

主な内容

本号は16頁です

- 磯多・中対談
- 16地区めぐり④「宮野」
- 指定ごみ袋制導入

●市民憲章 昭和46年9月1日制定

- 1 自然を大切に、美しい環境を守りましょう。
- 1 スポーツに親しみ、健康なからだをつくりましょう。
- 1 互いに助け合い、生活を豊かにしましょう。
- 1 きまりを尊び、良い風習を育てましょう。
- 1 郷土を知り、文化財の愛護につとめましょう。

●発行/山口市役所 〒753 山口市亀山町2-1 ☎0839-22-4111 ●編集/企画財政部広報広聴課 ●印刷/森重印刷株式会社



9/1

1997年No.1203

実りの秋へ

週末ごとに台風を心配していたような今年の夏も、お盆を境に本来の強い日差しが続き稲穂もすくすく育っています。西京高校の甲子園での活躍にわいたドラマチックな山口の夏も過ぎて行きました。

ススキの穂が伸び、高く浮かんだちぎれ雲のかたちになさわやかな新涼を感じます。広い田んぼ一面に稲穂が金色の波をたたせる実りの秋はもうすぐです。

■市報やまぐちは再生紙を使用しています。



市の木イチョウ



市の花キク



市の花木キンモクセイ

磯多と中也

今の山口市に生を受け、昭和初期に活躍、そして人生を急ぐかのように、三十代でこの世を去った、文学人 中原中也と嘉村磯多。

今年、中也は生誕九十年・没後六十年、磯多は生誕百年と共に節目となる年にあたります。そして、今月からは二人に関する様々な行事やイベントなども開催されます。

残暑が厳しい八月下旬のある日、「磯多と中也」について、三人の方が相集い、その思いを語ってくださいました。

福田 多田さんと嘉村磯多との最初の出会いは何だったんですか。

は、常栄寺に文学碑ができた没後二十五年なんです。その後大富小学校跡に碑ができたり、こ

多田 ごく自然な出会いだったんですよ。平成元年の磯多の命

日になんかあったら、富小学校跡に碑ができたり、こ



日に生家に向った際、生家の中や、周りの風景などをみて、

「ここで磯多が育ったんだな」と

とても心にしみるものがあったんです。そこで、彼の全集を手に入れて…。それからですね、磯多との関わりは。

和田 磯多は、当時手の届かないような新進の文壇作家だったんですよね。しかし、彼の作品

はなかなか一般の人に浸透せず、磯多がここ山口でよみがえるの



ことも似ていますよね。また、中也は友人

への書簡で磯多のことを評価しているものがあるんです。中也

れを全うせずに抜け出してしま

困るような家でもないのに、そ

で、磯多と中也の関わりをお話ししますと、二人とも昭和初期

が活動の中心で時期がだぶって

ます。また、二人とも、学費に

困るような家でもないのに、そ



出席者(写真左より)

- | | | |
|------------|----|-------|
| 文芸誌「風響樹」同人 | 多田 | みちよさん |
| 詩人 | 和田 | 健さん |
| 中原中也記念館館長 | 福田 | 百合子さん |

も同郷の磯多のことを注目していたことは、興味深いですね。

多田 私もこの書簡のことを知ったときはびっくりしました。

磯多が亡くなった翌年の書簡にある「嘉村も死んでしまった。砂の風が吹き抜けるようだ」と書いた中也の心にびくっとしましたね。

和田 中也と磯多は、家庭環境や若くして亡くなったことなど似ている点は多いですが、二人

の作品に共通するものは、二人ともふるさと

である山口を絶えず意

識して、心を寄せていたことがあげられます。中也は「帰郷」という詩でその一端がみえますし、磯多は、大富小学校跡の文学碑にありますように、「私は都会で死にたくない。異郷の土に骨を埋めてはならない」と言っていますしね。こういったふるさとを思う心をこの度のイベントを通じて市民の方に知っていただきたいです。

福田 今、お話しにできましたように、今年が磯多生誕百年、中也生誕九十年・没後六十年という節目の年で、いろいろなイベントや行事が企画されていますね。

和田 ほんと、たくさんの方に



I s o t a



C h u y a

来ていただいて、二人を後世に伝えていきたいですね。

多田 直接、文学について分かんなくても、風景などを見てその雰囲気にとらわれることが、心の文化を養うことになるんじゃないかと思えますね。

福田 磯多の作品は、何か胸に沈んでくるような感じ。中也のはある種の開放感があります。例えていうと、磯多のは「念仏」調、中也は「賛美歌」調と言っているんですけど、同じ時代に生きた二人の作家のそういった対比もイベントを通じてみえてくるんじゃないかと思えますね。

和田 山口市は文学のメッカなんだ、という気持ちをこれからももっていききたいですね。

多田 また、磯多の作品にも中也の作品にも、四季おりおりの季節感が感じられます。共通したそれらの季節感、ここ山口の風土のおかげではないかと思っています。

和田 文学は精神の世界ですからね。

福田 この度のイベントを通じて二人にもっと親しみをもってもらいたいですね。人によっていろいろな受け止め方があると思えますね。

嘉村磯多生誕百年祭

10/12(日)

短文芸大会

9:00~15:00 仁保・大富公民館 会費1,000円(昼食付)

短歌、俳句の創作ハイキング(募集人員80人)

10/18(土)

嘉村磯多生誕祭

11:30~15:00 仁保・大富公民館 無料

記念式典、献歌、献句など

*参加希望の方は10/10までに仁保公民館までご連絡ください

10/18(土)

記念講演会「嘉村文学が語りかけるもの」

15:30~17:00 C. S赤れんが 無料

嘉村文学を研究された鹿児島大学 廣瀬教授の講演会

10/18(土)~26(日)

嘉村磯多展

9:00~17:00 C. S赤れんが 無料

磯多に関する全集や評論などを展示

*18、19、25、26日には「仁保いろどり市」を開催します

10/25(土)

市内文学散歩

9:30~15:00 湯田・高田公園 会費1,500円(昼食付)

中也碑、山頭火句碑、磯多文学碑など文学ゆかりの地巡り(募集人員50人)

問い合わせ 仁保公民館 29-0105

中原中也生誕90年・没後60年記念事業

9/23(火・祝日)

復活・スルヤ演奏会'97

14:00開演 山口県教育会館ホール 2,000円(全席自由)

中也と交流し、中也の詩を作曲した音楽集団「スルヤ」の演奏会を再現。

10/22(水)

碑前祭 10:00~ 高田公園 無料

中也の命日に中也詩碑の前で式典を開催

10/22(水)

ジョイントコンサート「ひとつのメルヘン」

出演: 福島泰樹 吉行和子 長谷川きよし

18:30開演 山口県教育会館ホール

前売り3,000円(全席自由 当日4,000円)

3人による歌とおしゃべり、そして絶叫コンサート

11/7(金)

映画「太陽と月に背いて」

①14:00②16:30③19:00 山口県教育会館ホール

前売り一般・大学生1,000円(当日1,300円)

中高生 800円(当日1,000円)

フランスの天才詩人ランボーと叙情詩人ヴェルレーヌの交流を描いた作品

10/22(水)~11/24(月・祝)

企画展「中原中也とランボー」 中原中也記念館

詩人ランボーの紹介とともに、彼から中也が受けた影響を考える企画展

問い合わせ 中原中也記念館 32-6430

行政区域内人口(a)
133,012人
処理区域内人口(b)
47,600人

水洗化人口(c) 39,924人
下水道普及率(b/a) 35.8%
水洗化率(c/b) 83.9%

(平成9年3月末現在)



9月10日は下水道促進デー

新しい 息吹きを水に

下水道

下水道は、川や海の水質を保全し、より清らかな水環境を創出します。

昭和四十八年度にスタートした山口市の公共下水道は、昭和五十六年、終末処理場の完成により、同年十二月に湯田温泉街の処理を開始し、以来事業認可区域面積千三百七十五ヘクタールを対象として整備を進めています。近年では生活関連事業の推進により整備が一層進み、平成八年度末には、整備面積が千百三十一ヘクタール、人口普及率は三五・八パーセントとなり、中心市街地の整備をほぼ終えました。

このため、平成九年五月に新たに市街地周辺部の大蔵、平川、宮野、大内、大殿、吉敷地区の一部八百四十七ヘクタールを認可区域に追加し、現在、二千二百二十二ヘクタール、処理計画人口八万八千人の事業認可となっています。また、用途地域の変更および市街地の発展に伴う見直しを行い、全体計画は三千二百二十ヘクタール、処理計画人口十一万八千人と計画拡大しています。

第4回山口市下水道まつり

○日時 九月十三日（土）午前
十時
○場所 山口市浄水センター
（平川）

山口市公共下水道計画区域図

全体区域 
認可区域 
処理告示区域 



この
こよみ

- 2日 第31回山口市健康増進老人福祉大会（市民会館）
- 3日 市長を囲む会（大殿公民館）
- 5日 市民大学講座「川淵三郎」（市民会館）
- 7日 第34回山口市市民体育大会（維新公園）▽渡辺美佐子のネオ・リアル・カブキ「酔ざめお園」公演（市民会館）
- 13日 第40回山口市美術展覧会（C・S赤れんが／／26日）▽第4回山口市下水道まつり（市浄水センター）
- 16日 3歳児健康診査（保健センター／／17日）
- 20日 大内中学校50周年記念式典（大内中学校）
- 22日 中原中也の会 中原中也生誕90年記念大会（ホテルニユータナカ）
- 23日 復活・スルヤ演奏會97（県教育会館）
- 25日 1歳6か月児健康診査（保健センター／／26日）▽ヨセフ・スーク&仲道郁代コンサート（市民会館）
- 29日 市民大学講座「養老孟司」（市民会館）
- 30日 市長を囲む会（陶公民館）

16地区めぐり③

宮野

宮野地区

山口市の最北部。市内最古のお寺・清水寺や周防三の宮として古来から崇敬される仁壁神社があり、古くから人々が生活していたことがわかります。人口14285人、5540世帯（8月1日現在）

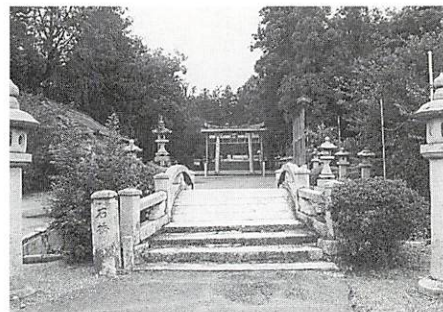

宮野の地名のもととなった仁壁神社
今年3月10日の火災で本殿などを焼失しました。



足王様（中恋路）足の病気に御利益があるといわれています

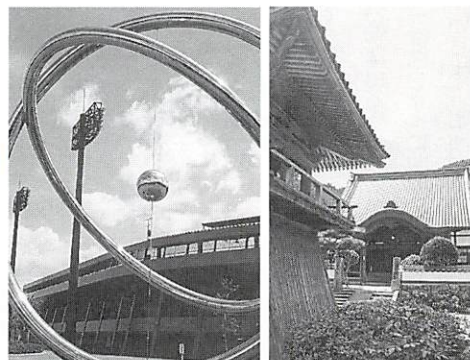

足王様 西京スタジアム 法明院



国指定史跡・名勝 常栄寺雪舟庭



- ① 山口市役所宮野出張所・公民館
（☎28-0234・28-0250）
- ② 山口中央農協宮野支所（☎28-0527）
- ③ 宮野小学校（☎28-0244）
- ④ 宮野幼稚園（☎28-0105）
- ⑤ 宮野中学校（☎28-0144）
- ⑥ 山口県立大学（☎28-0211）
- ⑦ 山口市スポーツの森・西京スタジアム（☎28-1120）
- ⑧ 山口ふれあい館（☎23-3351）

- ⑨ 山口県 林業指導センター
（☎28-0131）
- ⑩ 自治体衛星通信機構山口管理局
（☎28-5270）
- ⑪ 日本国際通信上山口衛星通信局
（☎23-5121）
- ⑫ JR宮野駅
- ⑬ 山口市交通局（☎22-2555）
- ⑭ 三の宮保育園（☎24-0327）
- ⑮ 陸上自衛隊山口駐屯地（☎22-2281）

歴史

宮野地区年表（明治以降）

明治 2	宮野上・下の2村に2村合併し宮野村に山口線山口・篠目間開通
大正 6	山口市と合併、宮野財産区誕生
昭和 16	県立山口女子専門学校設立
25	山口女子短期大学開校
31	陸上自衛隊山口駐屯部隊開隊式
36	9号国道木戸山トンネル完成
47	木戸山千本桜達成
50	4年制の山口女子大学に
57	国道262号線大内・宮野バイパス完成
59	山口ふれあい館開館
63	荒谷ダム完成
平成 7	山口市スポーツの森・西京スタジアムオープン
8	山口県立大学開校

エピソードが残っています。

山口焼の職長を二年で辞し、三十七歳の作太郎は宮野村大山路

作太郎の没後、松緑窯は正一、春信、吉孝の三子が共同で経営を

で多様な多彩な松緑焼を焼き続けた作太郎・松緑は、晩年には中風を患い、左手の不自由にもかかわらず、右手で茶碗を挽いたという話も伝わっています。山口萩焼の開祖にふさわしい名工の生涯でした。

「山口萩焼作家協会」を設立（現会員十三名）、平成二年の山口萩焼開窯百年には「大和作太郎翁賞」を創設し美術・工芸分野で活躍する若手作家の発掘にも貢献しています。

大和保男さんは、春信の次男。昭和四十年に春信松緑窯から独立し保男窯を新設、萩焼の神髄を追求する精神と卓越した造形力で山口萩焼の開花に多大な貢献をされています。日本工芸会理事、日本工芸会山口支部幹事長というわが国の工芸会の重要なポストに就かれるとともに、山口県指定無形文化財萩焼保持者としても認定されています。

「芭蕉の句にちなんで『旅に病で夢は宮野をかけ廻る』とよく言うんです。土に寄せる思い、小さいころからの思い出。ここ大山路は良質の陶土の産地であり、登り窯を築くのに非常に良い傾斜があります。この地を選んだのも萩焼作家としての祖父のすごさでしょう」。今、山口の萩焼の伝統に回帰する大和さんにとって山口萩焼発祥の地・宮野は大きな心よりどころとなっているようです。

山口萩焼の開祖大和作太郎は、安政二年（一八五五）大和屋弥五郎の長男として萩城下の呉服町に生まれました。代々大和屋を号して呉服商を営む旧家でした。

陶工・作太郎の師は旧藩御用窯の三輪窯八代当主三輪雪山。明治十四年に東光寺窯が設立されたとき、二十六歳で作太郎は職長に任じられています。その後、東光寺窯は廃窯のやむなきにいたり、三十二歳のとき独立、雅号を松緑とし「松緑窯」を起こしました。

御用窯として藩の保護を受けてきた萩焼が自立に向かう困難の時代で、松緑窯も三年後に廃止となりました。

当時山口町下堅小路に萬代彦七が「山口焼」を創業、作太郎は職長として招かれ、一家挙げて山口へ進出します。この時、当時八歳の長男正一、六歳の次男春信の兄弟が、交替で三男吉孝を背負って八丁峠を越したというけなげな

に独立自営の窯を営み、松緑焼（宮野焼）を創業します。山口萩焼の発祥です。大正十年六十六歳までこの地

山口萩焼は現在、作太郎の孫に当たる三世、さらに四世の世代が担っています。昭和四十七年に

「祖父作太郎が山口に来たのは山口焼の職長として招かれたとともに、山口が県庁所在地であり、新しい町で自分の萩焼を極めたいというパイオニア精神のあら

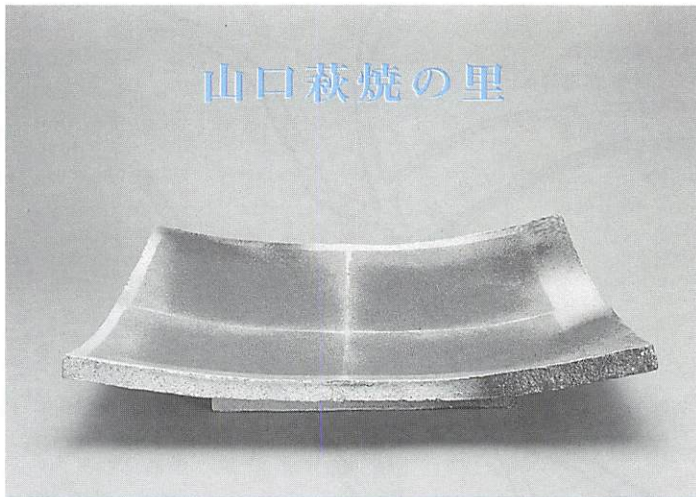

山口萩焼の里

鬼萩土炎箔文四方皿

「塩釉」を使う大和保男氏開拓の技法で、自ら「炎箔」と名付けました。箔は金箔、銀箔に通じ、炎の箔を思わせる文様を描きます。

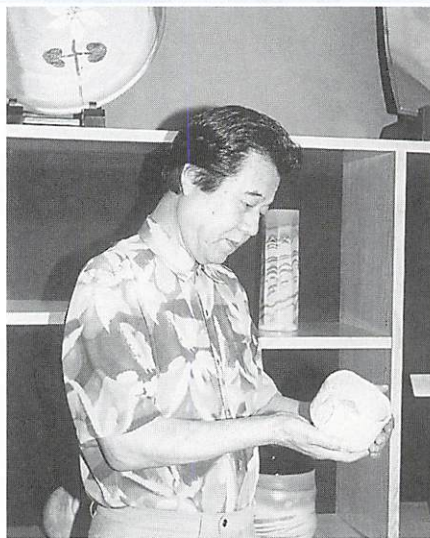

れぞれ分窯、いずれも松緑を号

化財萩焼保持者としても認定されています。

「祖父作太郎が山口に来たのは山口焼の職長として招かれたとともに、山口が県庁所在地であり、新しい町で自分の萩焼を極めたいというパイオニア精神のあら

組織づくりとまちづくり



「昭和四十九年から会長として自治会をリードされた杉山さんの信念は「トップが一番先にやる。率先垂範ですよ」。

宮野地区社会福祉協議会の蔵増和夫さんも昭和六十一年からの会長です。

宮野は、早くからベッドタウン化が始まり、昭和五十二年には旧市内を除く十三地区で初の地区人口一万人を突破しています。農村の都市化、その中の地区のまちづくり。多くの地区がかかえる問題が最も早く課題となりました。



宮野自治会会長の杉山茂一さんは「道路や公共下水道など生活基盤の整備は常に最大の課題です。現在もスポーツの森でイベントがあるときの交通渋滞など新たな問題も起こっています。JR宮野駅前の環境整備と県立大学への道路整備も考えていきたい」と話されます。また、「大学教職員、学生にも入ってもらい、『県立大学にふさわしい街づくり協議会』を今年発足させました」と宮野地区の新たな方向も示されます。

「自治会をはじめとする組織づくりがまちづくりにつながりました。各町内会の動員は会長さん



「地区社協のなかに初めて部会を作りまわした。部会は月一回例会を開いて組織としての体力をつけていきます。部会がきちっとやれば地区社協の組織もおのずとしっかりします。あとは活動を定着させること、組織の連携を図ることでしょう。」

老人福祉部会は毎年老人施設を訪問しています。老人給食サービスも十三年度、食生活改善推進委員や調理ボランティアグループなど五つの団体が協力しています。ホタルまつりや宮野まつりは組織の連携の集大成です。

地区を挙げての河川清掃。これも宮野ならではの行事でしょう。主催は「宮野の川をきれいにする会」。「宮野は樫野川の源流、ホタルの里でもあります」と田邊



義生会長。「今年は七月二十日に行い、二千人以上が参加しました。」

「今年七月二十日に行い、二千人以上が参加しました。各町内会の動員は会長さん

んに任せてあります。樫野川から遠い、江良や平野からも参加されます」。

昭和六十三年には環境庁長官表彰も受けた河川清掃。「継続していくことが課題ですね」。

自治会婦人部の結成も見逃しません。

人口増、核家族化などで若い世代の家庭が増え、従来の婦人会組織は衰退していきました。女性の発言の場がなくなっただけでなく、全戸加入の自治会組織の一部としての婦人部が結成されたのは昭和五十五年でした。婦人部の



秋山紀子会長は今年で五年目。「市の連合婦人会にも加入しています。上の組織の活動に参加して他地区の人と交流したり、見聞を広める、それが婦人の地位向上につながるということを自治会も理解してください」。

「ホタルまつり、宮野まつり、運動会と出番はたくさんあります。人はすぐ集まってくれます。特に今年には三十八町内会の委員さんのもとで四十年代の方。若い人のやる気を感じています」とたのもしそうです。



平成二年、「次世代を担おう」と「宮野をよくする会」

が誕生。平佐邦雄さんは六年からの会長です。

会の結成は町内会やスポーツ活動で、すでにリーダーシップをとっている人が中心になりました。「自分の二十歳代を考えても、あの頃は遊びたいし自分のことで精一杯。結婚して子供もでき宮野ですと生活していくという頃から地区に対する意識も出てきました。核ができれば、あとは引っぱり込むことが大切ですね。ただ待つてもなかなか入ってはいけませんよ」。

「知恵と汗をだす」をモットーに、地区の祭などでは盛り上げ役に徹します。一方で下水道計画の勉強、県立大学の教職員や学生と意見交換など学習会も頻繁に行い、「地域全般のことに関わっていききたいという気持ちです」と平佐さん。

「市長を囲む会」にも活発な提案をします。「一人では出しにくい意見も会で練り上げて提出する。それが組織の持つ強さでしょう」。

先輩が築いてくれたまちづくりの伝統を引き継ぎながら、若さでまちづくりに参加していく。世代交代という各地区がかかえる課題にも、宮野は先陣を切っており、組織もついています。

宮野とこころ

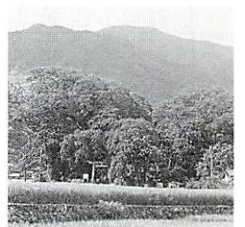

市指定天然記念物
竜王社のムクノキ巨樹群

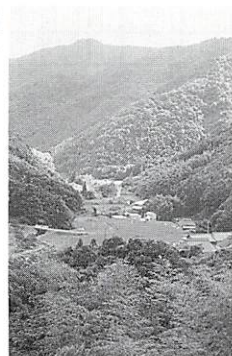

岩杖
梅の名所として有名。夏にはホタル、秋は一面のコスモス畑と四季折々の美を木戸山麓に映し出す。

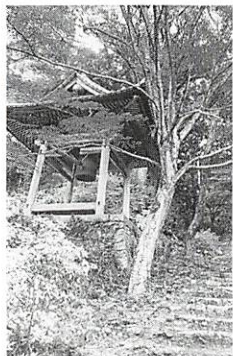

清水寺鐘楼
山口盆地最古の寺院清水寺。観音堂、山王社本殿、木造金剛力士立像は県指定有形文化財。

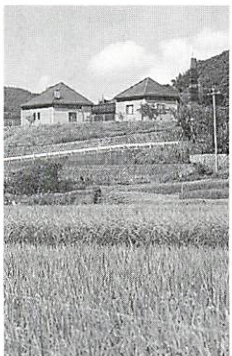

山口ふれあい館
山口・防府圏域の人たちの「ふれあいの場」。建物はキノコのイメージ。奥湯田温泉の湯を引いたお風呂は人気。

指定ごみ袋制導入

平成10年1月から

ごみの出し方が変わります



九月から販売開始

新しいごみ袋は、市内の指定店で九月から販売しますが、十二月までは今までのごみ袋が使用できます。ただし、平成十年一月からは、燃えるごみについては新しい指定ごみ袋を必ず使用してください。平成十年一月からは、新しい指定ごみ袋以外での「ごみ収集」はしませんのでご理解・ご協力をお願いします。市では次のページの店舗を取扱店として指定し九月一日から販売を開始します。ご利用ください。また、ごみ袋指定店の申込みは随時受け付けますので、清掃事務所（☎27-11770）までご連絡下さい。

各地区で説明会を開催します

指定ごみ袋制の導入についての地区説明会を九月から開催します。これは市民のみなさんに、指定ごみ袋制についてよく理解していただくとともに、来年一月からの制度のスタートを円滑に行うことを目的に開催するものです。すでに市報などでお知らせしていますが、家庭から出される燃えるごみの収集については指定ごみ袋制となります。これは、分別

の徹底とごみの減量等を図るため、中身が確認でき、環境にやさしい統一した指定ごみ袋の使用をお願いするものです。つきましては、地区説明会を下表のとおり開催しますので皆さんのご参加をお願いします。開催時間は一部を除きいずれの会場も午後七時～八時です。

指定ごみ袋の大きさと価格

大きさ	価格
大（45 ^{cm} ） 80cm×65cm程度	1枚10円 （10枚入り100円）
中（30 ^{cm} ） 70cm×50cm程度	1枚9円 （10枚入り90円）
小（20 ^{cm} ） 57cm×45cm程度	1枚8円 （10枚入り80円）

指定ごみ袋制に関するお問い合わせは...

山口市清掃事務所減量推進室
☎27-1770
FAX27-1710
電子メールアドレス
ymgplaza@ymg.urban.or.jp

指定ごみ袋制地区説明会日程

（時間は午後7時～8時：11/26の名田島を除く）

場所	日	程
大殿公民館	9月13日（土）	10月11日（土） 11月8日（土）
白石公民館	9月11日（木）	10月2日（木） 10月23日（木）
湯田公民館	9月17日（水）	10月23日（木） 11月19日（水）
仁保公民館	9月10日（水）	9月29日（月） 11月10日（月）
小鯖公民館	11月26日（水）	11月27日（木） 11月28日（金）
大内公民館	9月30日（火）	10月21日（火） 11月18日（火）
宮野公民館	9月18日（木）	10月16日（木） 11月20日（木）
吉敷公民館	9月24日（水）	10月22日（水） 11月26日（水）
平川公民館	9月11日（木）	10月13日（月） 11月7日（金）
大歳公民館	9月8日（月）	9月17日（水） 9月30日（火）
陶公民館	9月8日（月）	9月11日（木） 9月25日（木）
鑄銭司公民館	11月17日（月）	11月19日（水） 11月21日（金）
名田島公民館	11月14日（金）	11月26日（水） 11月28日（金） （15:00～16:00）
二島公民館	9月10日（水）	9月24日（水） 10月1日（水）
嘉川公民館	9月17日（水）	10月17日（金） 11月17日（月）
佐山公民館	9月24日（水）	

市民の皆さんのご意見・ご要望にお答えします。

Q スーパーの袋を指定袋の中に入れてもよろしいでしょうか。
A 好ましくはありませんが、大量にスーパーの袋が出回っている

現状では、燃えるごみについてスーパーの袋に入れてから、まとめて指定袋に入れることもやむを得ないと考えます。
指定ごみ袋の導入についてご意見・ご質問をお寄せください。

指定ごみ袋販売店一覽 (8月20日現在)



指定ごみ袋販売店には左のシールを貼っています

大殿地区

青木食料品店
 (有) 宇佐川酒舗
 サンジェルマン
 篠原酒店
 (有) 清水酒店
 (有) スーパー山下
 セブンイレブン 一の坂店
 高木酒店
 竹内商店
 津江田酒店
 福井酒店
 (株) マリン 水の上店
 村岡食料品 大殿店
 村岡食料品 金古曾店
 村田酒店
 ヤマザキショップ 一の坂店
 ヤマザキショップ 長峰商店
 R I C コープ 上山口店
 渡辺酒商 (株)

白石地区

(株) 浅屋商店
 (株) 栄信商会
 大中酒舗
 オカザキ
 越智化粧品店
 兼重酒舗
 河村一商店
 桑本酒舗
 (株) 西京コーポレーション
 酒のささや
 末広米穀店 白石店
 (株) 杉本スポーツ
 杉山酒舗
 セブンイレブン 駅前通り店
 セブンイレブン 山口中央5丁目店
 (株) ダイエー 山口店
 田代食料品店
 田中米穀店
 (株) ちまきや
 (有) トミヤ商店
 中村商店
 藤井酒店
 ポプラ 山口緑町店
 (株) マリン 黄金町店
 松村酒舗
 丸忠青果 米屋町店
 丸忠青果 山口店
 みつよし電化
 無印良品 山口店
 (有) 山一薬局
 山口市公設市場協同組合
 山城屋酒造 (株)
 リカーショップくにちか
 山田食料品店
 山根酒舗
 藤原米穀店

湯田地区

(有) 加藤酒舗
 (有) クニヒロ
 クリーニング中野
 河野商店
 コープやまぐち 泉店
 コープやまぐち 湯田店
 佐々木酒屋
 (有) 志賀酒舗
 (有) 泉都薬局
 橋本酒舗
 (有) 原田酒舗
 (株) マリン 湯田店
 (株) 丸久 湯田店
 (有) 溝部酒店
 光田商店
 山本米穀店
 ローソン 山口葵1丁目店
 ローソン 山口泉町店
 ローソン 山口湯田温泉店

仁保地区

岡部商店
 袖岡酒店
 仁保酒店
 仁保農協
 山本酒店

小鯖地区

(株) 小鯖酒店
 A コープ 小鯖店
 (有) 小野商店
 山陽通産 (株)
 杉山酒舗
 (有) 田熊商店
 (有) ハイテク山口
 宝迫商店
 守田酒店
 ローソン 山口下小鯖店

大内地区

河野商店
 小林酒店
 A コープ 大内店
 ゆめタウン山口
 菅内ストアー
 (有) ストアーいわさき
 セブンイレブン (有) 林酒店
 セブンイレブン 山口御堀店
 高橋商店
 (有) 戸井金物店
 ホームプラザナフコ 大内店
 (株) 松西
 (株) マリン 大内店
 (株) みどりザ・ビッグ 大内店
 ヤマザキショップ 沖店
 (株) サンマート 大内店

宮野地区

有倉商店
 石川商店
 A コープ 宮野店
 河村商店
 コープやまぐち 宮野店
 境商店
 (有) 田中食料品店
 徳田商店
 波多野商店
 (株) マリン 宮野店
 山口県立大学 売店
 ローソン 山口宮野店
 ローソン 山口桜島店

吉敷地区

A コープ 吉敷店
 イズミ 湯田店
 (有) 小野商店 吉敷店
 川本商店
 (株) 九友会薬局 湯田店
 久保商会
 佐藤商会
 セブンイレブン 山口京面店
 中村商店
 (株) マリン 吉敷店
 山口中央農業協同組合
 ヤマザキショップ 福田店
 山根商店
 ローソン 競技場前店

平川地区

S ショップメルヘン
 (有) 三平
 A コープ 平川店
 関根商店
 セブンイレブン 上平井店
 セブンイレブン 山口大学前店
 セブンイレブン 平川店
 徳光商店
 (株) マリン 平川店
 (株) 丸久 平川店
 ヤマザキショップ平川店
 ローソン 山口上平井店
 ローソン 山口平井店
 山大教育学部売店(大学文具)

大歳地区

A コープ 大歳店
 酒夢街道 湯田店
 塩見酒店
 ストアーなかむら
 セブンイレブン 今井店
 (有) ヒーロー
 藤村酒店
 ホームプラザナフコ 山口店
 (株) マリン 大歳店
 (株) マリン 矢原店

(有) 丸志酒舗
 矢原書店
 山下酒舗

陶地区

A コープ 陶店
 兼行商店
 亀井商店
 菊本商店
 ホームセンターナカイ 山口店 (ファミリーランド内)

鑄銭司地区

A コープ 鑄銭司店
 Time にしおか
 松崎酒店
 八木酒店

名田島地区

A コープ 名田島店
 岡崎商店
 ふじもと酒舗

秋穂二島地区

R ショップ セミナーパーク前店
 小川屋商店
 開地酒舗
 久津摩商店
 前田商店
 ヤマザキショップ 藏重商店
 A コープ 二島店

嘉川地区

秋本酒店
 A コープ 嘉川店
 金光酒造 (株)
 キューピット 深溝店
 セブンイレブン 山口嘉川店
 日の出屋商店
 三好酒店
 (株) マリン 嘉川店
 三輪商店
 矢儀酒店
 (有) 山口ハウスリフォーム
 渡辺酒店
 ワタナベ薬局

佐山地区

A コープ 佐山店
 伊藤酒舗
 長尾酒舗
 柳井商店
 ローソン 山口佐山店

みんなですすめる だれにもやさしい まちづくり

「山口県福祉のまちづくり条例」が施行されます

◆事前の届出が必要となる対象施設

整備が必要な施設	規模	整備が必要な施設	規模	
病院・診療所	すべてのもの	見学施設を有する工場	すべてのもの	
劇場・観覧場・映画館等		道路（自動車専用道は除く）		
集会場・公会堂		都市公園・遊園地・動物園	50㎡以上	
社会福祉施設等		理容所・美容所		
図書館・博物館・美術館		物品販売業を営む店舗	300㎡以上	
銀行等の金融機関の店舗		公衆浴場		
駅舎・バスターミナル		飲食店		
公衆便所		クリーニング店・質屋・貸衣装屋	500㎡以上	
官庁舎		体育館・水泳場・ポーリング場		
ガス事業・電気事業・電気通信事業を営む店舗		遊技場・ダンスホール		
火葬場		有料駐車場（建築物でないものも含む）	1000㎡以上	
学校・専修学校・各種学校		展示場		
共同住宅（50室以上）		ホテル・旅館	3000㎡以上	
寄宿舎（50戸以上）		事務所		
			複合施設	

高齢者や障害者をはじめとするすべての人が安心して快適な生活ができるよう、「山口県福祉のまちづくり条例」が平成9年10月1日から施行されます。

この条例により、新しく施設をつくるときや増改築を行うときは、スロープや手すりを設置するなどし、だれもが安心して暮らせる福祉のまちづくりを目指しましょう。

※これらの施設を新築・増改築する場合は、事前に整備の内容を届け出てください。

◆整備の基準

高齢者や障害者などが利用しやすいように配慮した「構造等基準」を規則で定めています。整備の際に配慮が必要な主な項目は次のとおりです。

- ◎車いすで通行できる幅の確保
- ◎スロープや手すりの設置
- ◎障害者が利用できるエレベーター、トイレ、駐車場の設置
- ◎視覚障害者誘導ブロックなどの案内表示の設置

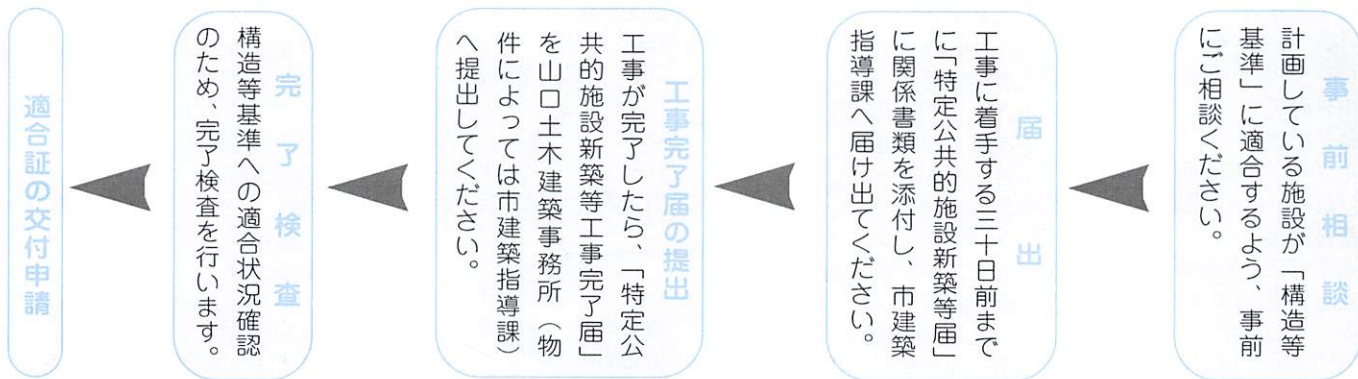

◇お問い合わせ

市役所建築指導課・高齢障害課（市役所代表 ☎22-4111）
 県障害福祉課（☎33-2760）／県建築課（☎33-3835）／山口
 土木建築事務所建築住宅課（☎22-1072）



大好き！おじいちゃん、おばあちゃん

9月15日は敬老の日。

敬老の日を前に5組の子どもたちが、日頃の感謝の気持ちを込めて、自分たちのおじいちゃん、おばあちゃんへのメッセージや作文を寄せてくれました。

「ありがとう」という感謝の気持ちを伝えるって、ちょっと照れ臭いけど、とっても素敵。おじいちゃん、おばあちゃんも、きっとみんなに「ありがとう」と感謝の気持ちを返してくれるはずです。

「下関の祖父母」 白石中1年 吉井大隆くん

ぼくの祖父母は下関に住んでいます。農家ではありませんが庭にたくさんの種類の野菜をつくっています。ボク達家族は、おかげで無農薬野菜を、一年中食べることができます。祖母は電話で「スイカが大きくなったよ」とか「トウモロコシをうえたよ」などと知らせてくれます。ボクの元気の源は野菜のおかげなのかもしれません。



「おじいちゃんおばあちゃんへの作文」
白石小5年 村田麻衣さん

9月15日は、敬老の日です。私のおじいちゃんは79歳で、おばあちゃんは76歳で元気です。おじいちゃんは歩くのがきついと言います。けれど、自転車でもならどこでも行きます。おばあちゃんは、立ちすわりがきついと言います。けれど歩くならだいじょうぶです。おばあちゃんは、バス。おじいちゃんは、自転車で行動します。おばあちゃんもおじいちゃんも元気なので長生きしてほしいです。



「おじいちゃんおばあちゃんへ」
小鷺小4年
尾村恭未子さん（写真左）・佑未子さん（同右）

おばあちゃんはやさしくて、いつも野菜をいっぱい作ってくれ、私達に食べさせてくれます。時々私達もいっしょに畑仕事を手伝います。そして、いろんな話をしたり聞かせてくれます。おじいちゃんは、竹馬を作ってくれたり、いごやしうぎで遊んでくれます。そんな二人が大好きです。これからもずっと元気で長生きをして、いろんなことをもっともっと教えて下さいね。



「ぼくのおじいちゃんとおばあちゃん」
佐山小5年 牧原貴之くん

ぼくのおじいちゃんとおばあちゃんは働きものです。朝、早くから働いています。帰ってくるのは6じくらいです。今とってもいそがしそうです。どこの仕事をやっているかわかりません。体のこしやかたがいたいと言いながら今やっている仕事をいっしょうけんめいやっています。日曜日や雨がふっている日は、ぼくの好きな場所に連れて行ってくれます。とってもやさしいおばあちゃんとおじいちゃんです。早くおばあちゃんとおじいちゃんのとつだいがしたいです。



「これからも長生きしてね」
平川小5年 永久享子さん

私の家には、明治生まれで元気のいい、ひいばあちゃんと祖父母がいます。家族7人が仲良く暮らしています。祖父母は昔の遊びや色々なことを教えてくれます。私はお手玉が大好きです。祖父母もとても楽しそうにします。これからも長生きして私達に色々なことを教えてください。





親子でスイカもぎを体験

8月10日、JA「百姓村」のスイカもぎ体験が秋穂二島幸崎干拓の畑で行われました。親子連れなど約180人が参加。まず幸崎のJA集荷所へ集まり、JAの職員からスイカもぎについて注意を聞いた後畑に移動。まず子供だけで小玉のスイカを、親子で大きなスイカをもぎ子供たちは大喜びしていました。ある子供は「はじめてスイカをもいだのでおもしろかった。」と話していました。その後、周防大橋付近の広場に移りゲーム、スイカ熟度当てクイズ、スイカ割りなどで楽しい半日を過ごしました。

公民館に泊まったぞー

白石、仁保、小鯖の小学5、6年生9名が白石公民館に集合、8月12日から13日にかけて「子ども交流会～公民館に泊まるぞーの巻～」が行われました。まずは牛乳パックを使って名刺づくり。名刺交換会を終え、仲良しになったみんなは3人1組になって段ボールを材料にした家づくりにチャレンジし、夜は段ボールの家に布団を持ち込んで一泊しました。

翌日には2日間のいろんな思い出を記録した「新聞づくり」にも挑戦。何もかも手作りの交流会で、子どもたちは楽しい思い出もいっぱい作りました。



西京高校ナインが帰郷

夏の全国高校野球選手権大会でベスト16に入り、活躍した西京高校ナインが8月19日山口に帰ってきました。JR小郡駅には濱村悦巳校長ら学校関係者と佐内市長、井上教育長など約50人が出迎えました。市長が「さわやかな戦いぶりが『山口に西京あり』と天下にとどろかせてくれました。皆さんの健闘を心からたたえます」とねぎらい、これにこたえ栗林正和監督が「皆さんのおかげで存分に戦えました。これからさらに強い野球部をつくりまします」とあいさつしました。

おもなできごと（8/7～8/22）

- 9日 ★清水國明トークショー
- ★周防大橋花火大会
- 10日 ★百姓村親子体験農業（スイカもぎ体験）
- 12日 ★4地区子ども交流会（～13日）
- 16日 ★大内中学校開校50周年記念同窓会
- 18日 ★第79回全国高等学校野球選手権大会で西京高校が徳島商に惜敗（19日帰郷）
- 21日 ★児童館夏まつり

モニター短信

県内で最大の生徒数を抱える大内中学校で8月16日（土）に、佐内市長と井上教育長をお迎えして、開校50周年記念同窓会がありました。

「ふるさと大内・小鯖を語るトーク&トーク」では、各方面で活躍中の同校卒業生による中学時代の思い出やふるさとを離れてみて初めてわかるふるさとの良い所、不便な所、お年寄り・子供にやさしいふるさとづくりなどいろいろなことを語り合いました。

パネラーの一人である87年卒業でプロレスラーの大谷晋二郎さんが、この日の3日前、ナゴヤドームでのIWGP（インターナショナルレスリンググランプリ）の試合でチャンピオンになられたとのことで、会場は沸き上がりました。

チャンピオンベルトを付ける時、一番に思い出されたことは、中学校の体育館で友達とプロレスごっこをして遊んだこと。

中学時代からアントニオ猪木にあこがれ、プロレスラーになるのが夢だったのですが、体が弱かったこともあり、周りの先生方からなれるわけないと言われたそうで、夢をもち続け、努力し続けることを、後輩たちに教えてくれました。

日ごろは、遠く離れて忙しく暮らす者同士。この日ばかりは昔へタイムスリップしたようです。



大内地区広報広聴モニター 佐々木和代さん

低学年のための
硬筆かきかた教室

- 開設期間 10月～平成10年3月
- 期日 1年教室：毎月第1・3水曜日 / 2年教室：毎月第2・4水曜日
- 時間 午後3時30分～4時30分
- 場所 市児童文化センター
- 対象 市内の小学1・2年生
- 募集人員 各30人(先着順)
- 講師 深尾泰子先生
- 材料費 800円(全期間分)
- 申し込み 9月6日～12日の月曜日を除く午前9時～午後5時の間に、市児童文化センター(湯田温泉五丁目2-13 ☎22-4285) 備え付けの申込書で、直接同センターへ

佐里コスモス遊園と
志田焼の里ツアー

- 期日 9月23日(火・祝)
- 行程 山口市市民会館前(午前7時出発)～小郡IC～中国・九州・長崎自動車道～武雄北方IC～志田焼の里～SARIコスモス遊園～多久IC～長崎・九州・中国自動車道～小郡IC～山口(午後7時30分帰着予定)
- 最小催行人員 35人
- 参加費 大人8,000円、子ども・身障者7,500円(入園料・食事代を含む)
- 申し込み 山口市交通局(第二種旅行業知事登録第2-24号 ☎22-2555) へ

市民パソコン講座
～表計算エクセル'97～

- 日時 9月29日～10月9日まで
の月・水・金曜日、午後7時～9時(10月9日のみ木曜日)
- 場所 山口コンピュータ専門学校(富田原町2-23)
- 内容 表計算(エクセル'97)の基礎
- 対象 初心者
- 募集人員 30人(応募者多数の場合は抽選)
- 受講料 1,000円
- 教材費 1,500円
- 申し込み 往復はがきに住所・氏名・年齢・電話番号・講座名を記入し、9月16日までに地域開発課(亀山町2-1 ☎22-4111) へ

ボランティア
日本語教師養成講座

- 日時 10月16日～12月11日の毎週木曜日、午後2時～5時
- 場所 サンフレッシュ山口視聴覚室(湯田温泉五丁目5-22)
- 内容 日本語教育法についての知識と実践的な技能を学ぶ
- 対象 外国人に日本語を教えることに関心がある人
- 募集人員 50人(先着順)
- 受講料 1回1,000円
- テキスト代 1,000円
- 申し込み はがきに住所・氏名・電話番号を記入し、10月9日(必着)までに山口市国際親善市民の会「日本語教師」担当(亀山町2-1 / 市役所総務課内 ☎22-2198) へ

作業・機械等	単位	作業料金(基本料金)	備考	※左記の賃金は標準賃金のため、各地域における土地条件、労働時間などにより適宜補正してください。
収穫	コンバイン	10a当	23,000円	ほ場一枚の面積 5a未満一枚につき3,000円増し 5a以上10a未満一枚につき1,500円増し 30a以上一枚につき3,000円引き
乾燥	基本料金	1袋当	170円	玄米1袋(30kg) 水分17%以下
	割増料金	1袋当	100円	玄米1袋(30kg) 水分17%以上、1%増すごと
粉摺	1袋当	350円	玄米1袋(30kg) 乾燥済のもの、粗摺り・調整・袋詰	
耕起作業(トラクター)	10a当	13,000円	(畑) 荒起こしから畦立てまで	※左記の賃金は標準賃金のため、各地域における土地条件、労働時間などにより適宜補正してください。
		15,200円	(田) 荒起こしから畦立てまで	
一般作業	日当	7,200円	荒起こしのみ	※左記の賃金は標準賃金のため、各地域における土地条件、労働時間などにより適宜補正してください。
		8,800円	農繁期における米麦作農作業賃金に限る 実働8時間	
オペレーター	時給	2,700円	オペレーター賃金に限る	

平成九年度秋季農作業標準賃金
山口市農業委員会

山口市の番組案内(9月分)

「山口のんた情報」

山口ケーブルテレビの12チャンネルで、毎日9時30分・13時・19時・23時から「山口市・防府市・小郡町のお知らせ」に続き、「山口のんた情報」「小郡町あのねのね」「ほうふホットライン」を交互に20分間放送。

★磯多・中也を語る

詩人和田健さん、「風響樹」同人多田みちよさん、中原中也記念館福田百合子館長が、嘉村磯多・中原中也の文学と山口について語り合います。
(1日～15日放送)

★セピア色の山口

古い時代の写真と現在の風景で、山口の今昔を紹介します。
(16日～30日放送)

「やまぐちしま専科」

山口朝日放送の「5時からワイド」の1コーナーとして、毎週水曜日午後5時30分頃から5分間放送。
★中原中也生誕90年記念大会
復活・スルヤ演奏会'97など、

中也生誕90年記念大会の催しについて紹介します。

★輝くシルバー

市内で活躍されているお年寄りのみなさんの、活動の様子などを紹介します。

★スーパーナイトウオークII

9月12日夜から13日早朝にかけて行われる「やまぐちスーパーナイトウオークII」の模様をお伝えします。
★大内氏の残したもの④
大内氏ゆかりの史跡を紹介するシリーズの4回目。

「わたしたちのまち山口」

毎週日曜日、午前11時40分～5分間、テレビ山口で放送。
★佐山ハビテーション
いよいよ分譲開始

山口テクノパークで働く従業員の住宅対策のために整備を進めていた、佐山ハビテーションがこのほど完成・分譲開始となるため、その概要を紹介します。
(9月7日・14日放送)

ふるさと発見セミナー

- 日時 9月19日(金)午後7時～8時30分
- 場所 デザインプラザHOFU 2階 イベントホール(防府市八王子二丁目8-9)
- テーマ 「発見!すばらしいふるさと～気づいていない“足元の宝物”を見つけよう～」
- 講師 みなみらんぼう氏(シンガーソングライター)
- 入場料 無料
- 問い合わせ (財)山口・防府地域工芸地場産業振興センター(☎0835-25-3700)へ

働くて楽しい

みんなの笑顔の社会づくり
9月は障害者雇用促進月間です

一人でも多くの障害者が能力を発揮することができるよう、事業主の方のご理解、ご協力をお願いします。なお、障害者の方を雇用するための各種援護制度も設けられています。

- 問い合わせ ハローワーク山口(☎22-0043)へ

中国残留婦人歓迎のつどい

- 日時 9月9日(火)午後1時30分～4時
- 場所 山口県婦人教育文化会館(湯田温泉五丁目1-1)
- 内容 歓迎行事、語り合い
- 問い合わせ 中国残留婦人交流会(☎22-2355)へ

アニメーション映画

「どんぐりの家」上映

- 日時 9月7日(日)午後1時30分開演
- 場所 山口県教育会館(大手町2-18)
- 入場料(前売り) 大人1,000円、中学生以下500円
- 問い合わせ 上野泰子さん(ののはなクリニック内/☎41-1133)へ

陶芸教室(初心者)

- 日時 10月～平成10年3月、午前9時30分～正午(最終回のみ午後4時まで)
- 場所 山口ふるさと伝承総合センター(下堅小路12)
- 定期指導 A班:毎月第2火・水曜日/B班:毎月第2木・金曜日(時間はいずれも午後1時～4時)
- ※教室での実習および個別指導は随時。
- ※3か月に1回程度、当番制による窯詰め(月曜日午後1時～3時)・窯炊き(水曜日午前8時～午後5時)・窯出し(金曜日午前9時30分～10時30分)の焼成実習を行います。
- 指導者 前田勲先生
- 募集人員 各班20人(先着順・市内在住に限る)
- 受講料 無料(教材費は実費)
- 申し込み 9月4日(木)から山口ふるさと伝承総合センター(☎28-3333)へ

募集コーナー

外国人のための日本語講座
(山口会場)

- 期日 9月20日から3か月、毎週土曜日(計12回)
- 時間 入門・初級:午後3時～5時
中級:午後0時30分～2時30分
- 場所 山口大学国際交流会館
- 内容 基礎的な日本語および日本の生活習慣を学ぶ
- 対象 県内に在住または就労する外国人
- 講義方法 受講者のレベルに応じて入門、初級Ⅰ、初級Ⅱ、中級Ⅰ、中級Ⅱの5レベルで講義
- 受講料 無料
- 申し込み (財)山口県国際交流協会(吉敷3185-1☎25-7353)へ

マイカー点検教室

- 日時 10月19日(日)午前9時30分～午後0時30分
- 場所 山口マツダ(株)(吉敷4185-1☎22-2266)
- 募集人員 50人(先着順)
- 参加料 無料
- 参加申込 最寄りの整備工場または(社)山口県自動車整備振興会(☎24-8123)へ

都市計画道路の変更案を縦覧

次のとおり、都市計画道路の変更案の縦覧を行います。

なお、縦覧期間満了の日までに都市計画の案の県知事決定分については山口県知事に、市決定分については山口市長に意見書を提出することができます。

◆県知事決定

国道2号 鑄銭司名田島線/国道2号 嘉川江崎線/国道2号 鑄銭司陶線/国道2号 江崎線/山口宇部線/宮野朝田線/桜島大歳線

◆市決定

陶名田島1号線/陶名田島2号線/嘉川江崎1号線/嘉川江崎2号線/江崎1号線/江崎2号線

○縦覧期間 いずれも9月19日(金)から2週間

○縦覧場所

市都市計画課(市役所2階)
※県知事決定分については、県都市計画課においても縦覧できます。

○問い合わせ 市都市計画課(☎22-4111)へ

毛利史跡と街のツアーに無料ご招待!

9月20日はバスの日です

○期日 9月20日(土)

○出発時間

・佐山出張所前 午前9時10分

・井開田停留所(大内経由) 午前9時25分

○帰着時間 午後4時(予定)

○コース 洞春寺・香山墓地・五重塔・豊栄神社・専門家によるセンスアップセミナー・商店街・パークロード散策

(お楽しみ抽選会など)

※昼食は各自でご用意ください。

○募集人員 90人(多数の場合抽選)

○申込期限 9月10日(必着)

○申し込み 往復はがき(1枚につき2人まで)に住所・氏名・年齢・電話番号を記入し、左記のところへ

〒753 山口市大字宮野下

一三七七六一

山口市交通局(☎22-2555)

健康コーナー

乳幼児特別クリニック

- 期日 9月16日(火)
- 受付時間 午後1時~1時30分
- 場所 山口環境保健所(吉敷3325-1)
- 対象 発育・発達について心配のある乳幼児
- 申し込み 山口環境保健所地域保健班(☎34-2525)へ(予約制)

山口地区痴呆性老人を支える家族の会

- 日時 9月9日(火)午後1時30分~3時30分
- 場所 山口環境保健所(吉敷3325-1)
- 対象 痴呆性老人を介護している方など
- 申し込み 山口環境保健所精神保健班(☎34-2525)へ(予約制)

育児講座「病気の時の対応」

- 日時 9月22日(月)午後1時30分~2時30分
- 場所 市保健センター
- 内容 子どもに多い病気についての家庭での対処法について(発熱・下痢など)
- 対象 2~5か月の乳児をもつ母親
- 受講料 無料
- 問い合わせ 市保健センター(糸米二丁目6-6/☎21-2666)へ

催し物とお知らせ

第11回山口市詩祭「清流に詩う」

- ノートに書きためた“つぶやき”や“詩”などありませんか。それらを自由に朗読してみましょ。お気軽にお越しください。
- 日時 9月27日(土)午後1時30分~4時
 - 場所 ギャラリー ラ・セーヌ(後河原)
 - 入場料 無料
 - 問い合わせ 朗読希望者は、三好郁子さん(☎23-5664)へご連絡ください

平成9年度(後期)危険物取扱者試験

- 期日 11月16日(日)
- 時間 乙種4類:午前10時から
丙種:午後1時30分から
- 受付期間 9月1日(月)~12日(金)
- 受験申請 山口地区危険物安全協会(山口・小郡消防本部内☎32-2601)へ
- ※11月4・5日午前9時から、消防本部講堂で乙種4類の準備講習会を行います。

都市計画道路白石小鯖線(県道山口防府線)の計画変更説明会

- 市では、県道山口防府線の鰐石跨線橋部周辺の交通の安全と円滑な処理を図るため、都市計画道路の変更を予定しています。これに伴う都市計画道路の変更について、下記のとおり説明会を開催します。
- 日時 9月18日(木)午後7時から
 - 場所 市役所3階第8・9会議室
 - 問い合わせ 市都市計画課(☎22-4111)へ

中国管区内警察広域緊急援助隊合同訓練の開催

- 日時 9月17日(水)午前9時45分~午後0時10分
- 場所 山口県警察学校(仁保下郷)
- 内容 倒壊家屋などからの負傷者の救出やヘリコプターからの救助隊員の降下、負傷者の緊急空輸
- 参加部隊 中国5県警察広域緊急援助部隊約300人、航空機2機、車両約100台
- 問い合わせ 山口県警察本部警備課(☎25-5111)へ

編集後記

▽どこの町内も子ども達が少ない。花壇の管理に父兄が当番で、毎日必死に水をやってる姿を今夏も見た。世話人は大変な苦労だ。

▽薬草のヤブランの花弁、葉毒草のヤマゴボウの花序が質素。キヨウチクトウは毒花木らしく鮮やか。ムラサキツユクサの小花もよく、放射線で突然変異を起こすので、原発周辺にも植えてあります。

▽西京高校の甲子園での活躍がすばらしかった。春・夏とカンパをしたが、それ以上のものを得ることができた。青春よもう一度。

無料胸部レントゲン検診 (結核検診・肺がん検診)			
次のとおり、レントゲン検診車が巡回します。都合のよい場所で受診してください。対象者は15歳以上の市民(学校・職場などで定期検診を受ける人と妊婦は除く)です。			
日	時間	場所	
平川地区			
9月12日(金)	9:10~9:30	上平井公会堂前	
	9:50~10:10	古曾中原 小僧寿し平川店向い	
	10:30~10:50	台 荒瀬フサエ宅前	
	11:10~11:20	神郷 吉田屋横	
	13:30~13:50	平井 野読売新聞販売所前	
9月17日(水)	14:10~14:30	中西 光永禎一宅横	
	9:20~9:30	堂 紺山下武保宅前	
	9:40~9:50	平野 藤本茂宅前	
	10:10~10:30	中村 公会堂前	
	10:50~11:20	吉田団地 集会所横駐車場	
9月18日(木)	13:30~13:50	関 公民館前	
	14:10~14:40	平川 公民館	
	大殿地区		
	9月18日(木)	9:10~9:20	天花畑 公会堂前
	9:50~10:20	天花 俊龍寺駐車場	
9月19日(金)	10:40~11:10	香山町 レストラン五重駐車場	
	13:30~14:00	後河原 鴻城医院	
	14:20~15:00	野田野 野田神社	
	9月19日(金)	9:10~10:00	金古曾町 サビエル公園前
	10:20~10:50	円政寺町 永福寺駐車場	
9月19日(金)	11:10~11:30	古熊一丁目 水津蔵宅横(大殿中学校前)	
	13:30~14:10	堂の前町 しらさぎ会館	
	14:30~15:00	大殿 公民館	

湯田地区			
9月22日(月)	9:00~9:30	前町 秋葉神社前	
	9:50~10:20	湯田温泉一丁目 山口交友会館前	
	10:40~11:10	松美町 明道館前	
	13:30~14:00	三和町 ふしの会館前	
	14:20~14:40	緑町 熊野神社前	
9月24日(水)	15:00~15:30	湯田温泉二丁目 高田公園	
	9:00~9:20	朝倉町 井上惟宏宅前	
	9:40~10:00	神田町 くにひろ商店前	
	10:20~10:40	錦町 西村商店前	
	11:00~11:30	赤妻町 ヘアサロン戸成前	
9月25日(木)	13:30~14:00	朝倉町 福寿園	
	14:20~14:40	湯田温泉六丁目 かめ福祉員寮前	
	15:00~15:30	湯田 公民館	
	白石地区		
	9月25日(木)	9:30~10:00	道場門前二丁目 第一駐車場
9月26日(金)	10:20~10:40	駅通り二丁目 駅前駐車場	
	11:00~11:20	東山二丁目 (株)白上水道横	
	13:30~13:50	白石一丁目 西日本新聞社前駐車場	
	14:10~14:30	魚山町 市役所正面玄関横	
	9月26日(金)	9:00~9:20	旭通り一丁目 三宅商事駐車場
9月26日(金)	9:40~10:10	糸米一丁目 山口高校記念館前	
	10:30~11:00	中央五丁目 NHK山口放送局裏	
	13:30~13:50	白石一丁目 茶白山共同住宅内	
14:10~14:30	市保健センター		

- ### かくたん検査(肺がん検診)
- 対象 40歳以上の市民(特に①6か月以内に血の混ざったたんの出た方②50歳以上でたばこを多く吸われる方)
 - 料金 400円(70歳以上、生活保護、市民税非課税世帯の方は無料)
 - 問い合わせ 市保健センター(☎21-2666)

平成9年度の市県民税2期分・国民健康保険料3期分を納付忘れの方は、納付してください。

健康コーナー

健康診査(後期) ～年に1回健康診査～

検診種類	場所	対象者	料金	実施期間
基本健康診査	医指療機 指定	40歳以上の 市 民	700円	9月・10月
胃がん検診			2000円	
大腸がん検診			300円	
乳がん検診	機 関定	30歳以上の 市 民	400円	9月(吉南地 区は10月可)
子宮がん検診			600円	

- 受診方法 指定医療機関に直接申し込んで受診してください。受診の際には必ず4月に送付した健康診査受診票(はがき)を持参してください。
- ※指定医療機関など詳しいことは、健康づくりカレンダーでお知らせしています。
- ※70歳以上、生活保護、市民税非課税世帯の方は料金が無料となりますので、検診時に申し出てください。
- 問い合わせ 市保健センター(☎21-2666)へ

指定医療機関(子宮がん検診)

医療機関名	検診日	受付時間
上田産婦人科医院	毎週月～土曜日 (木曜日を除く)	15:00～17:00
大橋産婦人科	毎週月～土曜日	午 前 中
熊谷産婦人科	◇月～土曜日	診療時間内
済生会山口総合病院	◇月～木曜日	12:00～13:00 10番窓口
(綜)山口赤十字病院	毎週月・金曜日	14:00～15:30
小郡第一総合病院	◇火～土曜日	9:00～11:00
田村産婦人科医院	◇月～金曜日 (木曜日を除く)	診療時間内
米光産婦人科医院	毎週月～土曜日 (第2・4土曜日を除く)	午 前 中
阿知須同仁病院	毎週木曜日	午 後

指定医療機関(乳がん検診)

医療機関名	検診日	受付時間
丘 病 院	毎週月～土曜日	診療時間内
熊谷産婦人科	◇月～土曜日	診療時間内
鴻 城 医 院	◇火・木・土曜日	午 前 中
斎藤外科眼科	◇月・火・木・土曜日 ◇水・土曜日	診療時間内 午 前 中
佐々木外科病院	◇月・火・木・土曜日 ◇水・土曜日	診療時間内 午 前 中
柴 田 病 院	◇月～土曜日	診療時間内
田 村 外 科	◇月～土曜日	診療時間内
内藤クリニック	◇月～土曜日	診療時間内
林 外 科 医 院	◇月～土曜日	診療時間内
みほりクリニック	◇月～土曜日	診療時間内
山 口 病 院	◇月～土曜日	診療時間内
吉永外科医院	◇月・水・木・土曜日	診療時間内
相 川 医 院	◇月～土曜日	8:30～11:30
小郡第一総合病院	◇火～金曜日	9:00～11:00
小 林 外 科	◇月～土曜日	診療時間内
林 病 院	◇月～金曜日 ◇土曜日	診療時間内 14:30まで
三隅外科胃腸科	◇月～土曜日	診療時間内
村田外科胃腸科	◇月～土曜日	診療時間内
阿知須共立病院	◇月～土曜日	診療時間内
阿知須同仁病院	◇月～土曜日	診療時間内

ツベルクリン反応検査 ・BCG接種

- 期日 ツベルクリン…10月1日(水) / BCG…10月3日(金)
- 受付 午後1時30分～2時30分
- 場所 市保健センター(糸米二丁目6-6)
- 対象地区 大殿・白石・湯田・仁保・小鯖・大内・宮野・吉敷・平川・大歳
- 対象児 生後3か月～4歳未満の者でBCG未接種者、再検査者
- 料金 無料(母子健康手帳・体温計持参)
- 申し込み 市保健センター(☎21-2666)へ(予約制)

心の健康相談

- 期日 一般精神保健相談…9月4日(木) / 老人精神保健相談…9月11日(木)
- 時間 午後1時～3時
- 場所 山口環境保健所(吉敷3325-1)
- 申し込み 山口環境保健所精神保健班(☎34-2525)へ(予約制)

1歳6か月児 ・3歳児健康診査

- ◆1歳6か月児
 - ・期日 9月25日(木)・26日(金)
 - ・対象 平成8年3月生まれの幼児
- ◆3歳児
 - ・期日 9月16日(火)・17日(水)
 - ・対象 平成6年9月生まれの幼児
- 受付時間 午後1時～2時
- 場所 市保健センター(糸米二丁目6-6)
- 問い合わせ 市保健センター(☎21-2666)へ
- ※対象児には、事前にご案内の文書を送付します。

女性のための ヘルスアップセミナー ～健診から始める健康づくり～

回	内 容
1	健康チェック(問診・聴打診・血圧測定・血液検査・尿検査・身体計測・体脂肪計測)健康パネルの展示説明ほか
2	健康チェックの結果説明、食生活改善アドバイス～食生活は健康と美のみなもと～個別健康相談(希望者)

- 日時 9月29日(月)午前9時～、10月30日(木)午前9時30分～
- 場所 市保健センター(糸米二丁目6-6)
- 対象 18～39歳までの女性市民
- 参加料 無料
- 申し込み 9月12日までに、市保健センター(☎21-2666)へ
- ※山口南総合センター会場では、10月27日・12月1日に予定しています。

9月の休日当番医	外科系		内科系		外科系		内科系			
	7	14	15	21	23	28	28	28		
	柴田病院	山口27-2800	吉野内科循環器科	山口32-1222	嘉村外科	小郡72-2513	田中内科	小郡72-2325	同仁病院	宇部65-2130
	小田整形外科	山口24-8972	尼崎内科	山口22-1771	村田外科	小郡72-7100	田辺内科	小郡73-3778	利重クリニック	山口89-2515
	奥山整形外科	山口23-0022	のむら内科胃腸科	山口28-7878	相川医院	山口86-2177	柳沢医院	小郡73-3121	たむら医院	山口89-4480
	内藤クリニック	山口20-5588	カワノ医院	山口22-3464	同仁病院	宇部65-2130	岩崎クリニック	小郡73-0637	共立病院	宇部65-2200
	斎藤外科眼科	山口24-3550	みほりクリニック	山口24-8031	同仁病院	宇部65-2130	上郷医院	小郡72-0916	徳田医院	山口89-2512
	鴻城医院	山口22-0166	すずぎ内科クリニック	山口20-7600	三隅外科	小郡72-1003	小橋クリニック	小郡73-5000	同仁病院	宇部65-2130

診療時間：午前8時30分～午後5時30分

診療時間：午前9時～午後6時

■休日夜間急病診療所(糸米二丁目6-6 ☎5-2266) <内科・小児科> 毎日午後7時～10時 <外科> 土曜・日曜・祝日、年末年始、8月14日～16日午後7時～10時 <歯科> 日曜・祝日、年末年始、8月14日～16日午前9時～午後1時 ■休日当番医テレホンサービス ☎23-5000

吉南医師会 土曜夜間在宅当番医 診療時間19時～22時	9月6日		9月13日		9月20日		9月27日		
	内科系	池田医院	小郡72-1002	田中内科	小郡72-2325	田村内科	山口89-4749	共立病院	宇部65-2200
	外科系	吉武医院	秋穂84-2330	相川医院	山口86-2177	村田外科	小郡72-7100	嘉村外科	小郡72-2513

■市外局番 山口：0839 小郡：0839 宇部：0836 秋穂：0839

■木曜日・土曜日(午後)の診療の問い合わせは☎22-1470(消防本部)へ ■休日当番医の住所は「健康づくりカレンダー」をご覧ください。または休日当番医テレホンサービス(☎23-5000)でも案内しています。