

主な内容

本号は12頁です

- 総合体育館竣工
- 宋敏鎬さんインタビュー
- 山口世界音楽祭～ウィーン

●発行/山口市役所 〒753-8650 山口市亀山町2-1 ☎0839-22-4111 ●編集/企画財政部広報広聴課 ●印刷/森重印刷株式会社

●市民憲章 昭和46年9月1日制定

- 1 自然を大切にし、美しい環境を守りましょう。
- 1 スポーツに親しみ、健康なからだをつくりましょう。
- 1 互いに助け合い、生活を豊かにしましょう。
- 1 きまりを尊び、良い風習を育てましょう。
- 1 郷土を知り、文化財の愛護につとめましょう。

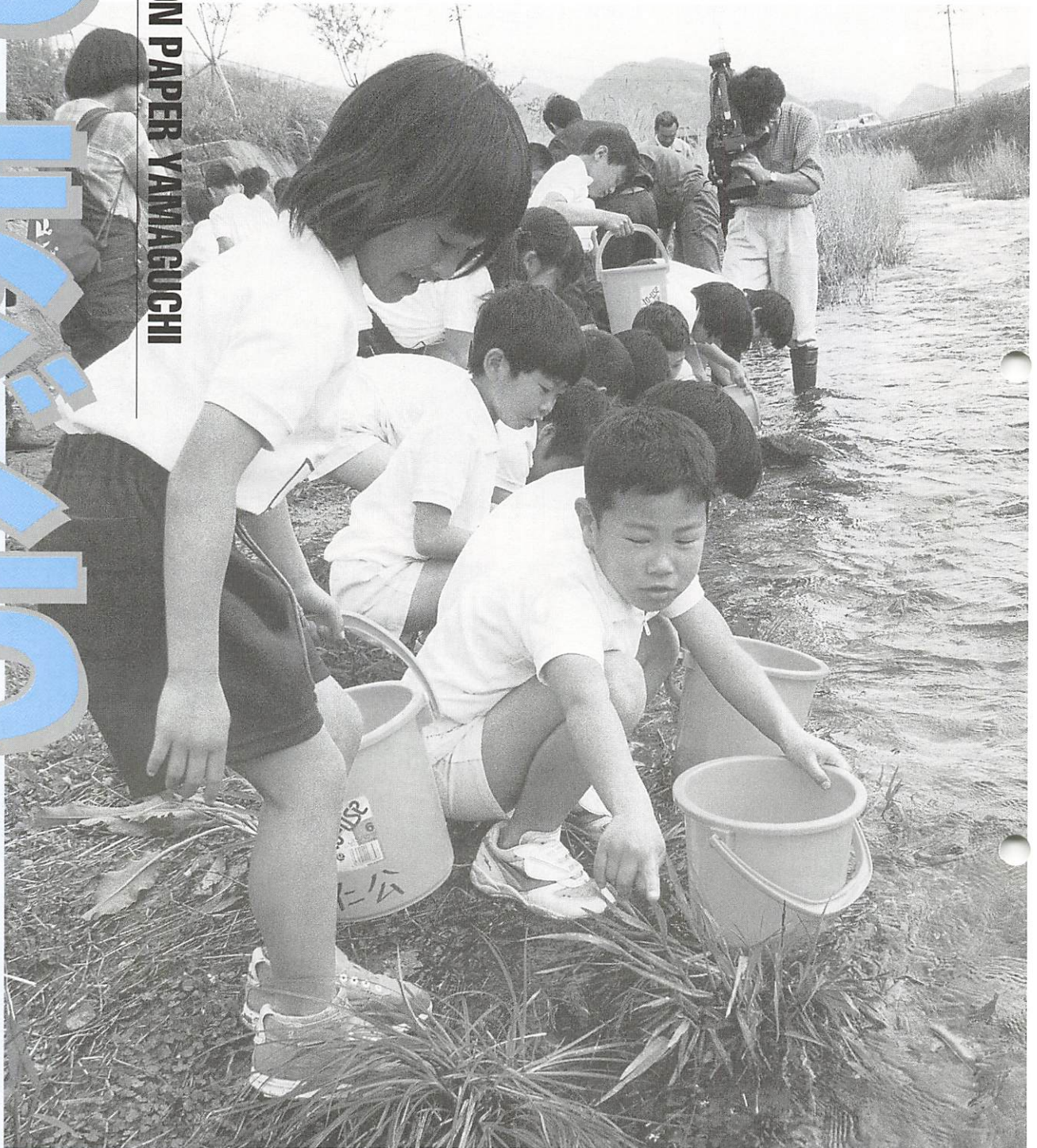

元気で大きくなってね

きれいな川をこれからも守っていこうと、宮野地区と仁保地区でアユの放流が行われました。仁保地区では4月15日に仁保新橋近くの仁保川で行われ、仁保幼稚園児や仁保小児童ら約110人が参加。榎野川漁協から提供されたアユの稚魚約5000匹をそれぞれ3か所に分かれて放流しました。この日はあいにく前日からの雨で増水していましたが、子どもたちは川のほとりでバケツの中のアユをそっと川に放していました。

5/1

1998年No.1219

■市報やまぐちは再生紙を使用しています。



市の木イチョウ



市の花キク



市の花木キンモクセイ

”ひと”に、そして”環境”にやさしい体育館が誕生—

やまぐちリフレッシュパーク

待望の

総合体育館がオープン

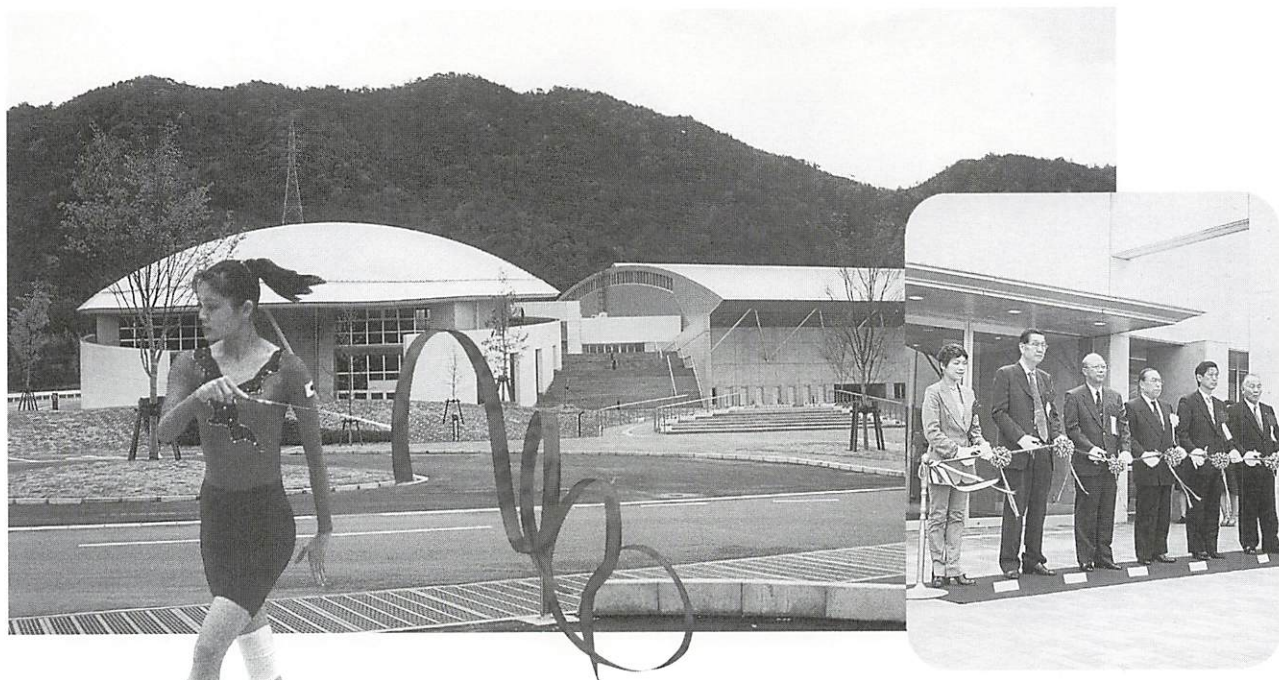

大内長野に整備を進めているやまぐちリフレッシュパーク。その中の施設としてこのほど総合体育館が完成し、4月12日、竣工式とともに竣工記念事業として日本ナショナルチームによる「新体操エキシビション」が開催されました。

今後は山口市だけでなく他市町村からも利用される広域的なスポーツの拠点として、その役割が期待されています。

市民のふれあいの場
”やまぐちリフレッシュ
パーク”

やまぐちリフレッシュパークは「市民が運動を楽しめる場づくり」を基本コンセプトとして、平成十一年春の全体完成を目標に整備を進めている山口市の総合スポーツ施設です。市民の皆さんのスポーツ・レクリエーションの関心の高まりとともに、昭和五十四年と五十五年に整備した山口市民運動広場（大内長野）が老朽化してきたため、その運動広場を拡充整備をしているものです。

その中心となる施設がこの総合体育館です。各種大会も開催できる屋内スポーツの拠点として、市が平成七年度から整備を進め、リフレッシュパーク全体の完成より一足早く、この度オープンしました。

緑豊かな大内長野の自然環境に見事に融合したこの体育館は、約九百の固定観客席があるメインアリーナ、そしてサブアリーナ、トレーニング室などを備えています。また、高齢者や障害者の方々が円滑に利用できるような建築物の整備を促すために施行された「ハートビル法」に適應して、あ

らゆる人が安心して利用できるように、廊下、スロープ、駐車場、通路などに十分配慮した、利用者にやさしい施設として整備を行っています。法律の適應した施設としては県内で五番目、市内では初めてです。

四月十二日に行われた竣工式では、関係者約二百人が出席。テープカットの後、佐内市長は「やまぐちリフレッシュパークのメイン施設である体育館が竣工の運びとなったのはなよりの喜び。今後、市民の皆様がスポーツ・レクリエーション活動や体力増進のため大いに活用されることを期待しています」とあいさつ。同日午後からは、メインアリーナで松永里絵子さんをはじめ、日本ナショナルチームの選手による新体操の華麗な演技が披露されました。

今後、やまぐちリフレッシュパークは、総合体育館完成をはじめとして、本年七月に夜間照明施設を備えたテニスコート六面とグラウンド一面が完成、来年三月には、さらにグラウンド一面が完成してリフレッシュパーク全体の整備が完了する予定です。

事業は市の単独事業で、事業費はリフレッシュパーク全体で約四十九億七千万円、体育館は、内約二十五億八百万円です。

探検 リフレッシュパーク 総合体育館

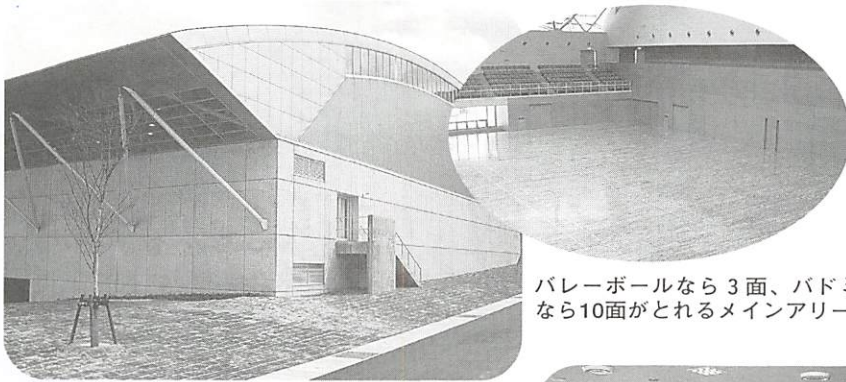

バレーボールなら3面、バドミントンなら10面がとれるメインアリーナ



楕円ドーム型の屋根が特徴のサブアリーナ。バレーボール1面がとれる広さです。

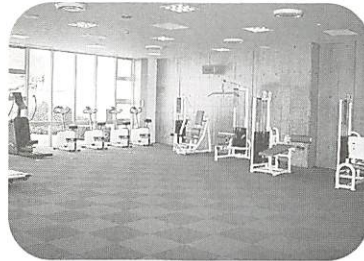

最新のトレーニングマシンを備えたトレーニング室



憩いとくつろぎのスペース・メインロビー。施設は自然光に包まれ、周辺の自然環境に融合して、環境にも配慮された設計となっています。

総合体育館に期待いっぱい！

このすばらしい環境を活かして！

東京女子体育大学講師
ロサンゼルスオリンピック（1984）
ソウルオリンピック（1988）新体操日本代表

秋山 エリカさん

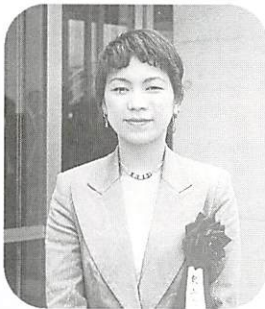

すばらしい体育館にお招きくださってたいへんうれしく思っています。

新体操の世界では、山口はこれからの地域。この度開催のエキシビジョンといった機会を通じて競技人口が増えていき、そしてすばらしい指導者のもと、この環境を活かして山口の選手が頭角をあらわしてくれることを願っています。

いやあ、すごい施設ですね。これだけの施設ですから、たくさんの方々の利用してもらいたいです。南部の方が利用するのにちょっと遠いのが気がかりですけど、これだけの立派な施設なので、防府や小郡など近くのまちと連携していきながら広く利用していきたいなと思っています。



山口市体育指導委員協議会

会長 末田 種彦さん（写真左）

副会長 嶋田 正さん（写真右）

たくさんの方々に利用してもらいたいなあ

「ありがとう」といいたい気持ちです

山口市体育協会 会長 北條 栄一さん



今までは大規模なスポーツ大会を行うにも、会場を分散して行わせるを得なかったのですが、これからは、県スポーツ文化センターと連携して一緒に開催できます。県都としてともふさわしい施設ですね。関係者の皆さんにほんと「ありがとう」という気持ちでいっぱいです。一市民として感激しています。

南部の方々の利用が課題と思いますね

山口市婦人スポーツクラブ連絡協議会

会長 鈴木 澄子さん

こんな素敵な施設ができて感激しています。私はバレーボールをやっているんですが、早速、練習で使っていきたいと思っています。使うのが楽しみです。

ただ、せっかくの施設なのに、南部にお住まいの皆さんがちょっと距離的に使いにくいかな、と思っています。南部の皆さんが利用しやすいようにするのが今後の課題でしょうね。



利用のお申し込みは

やまぐちリフレッシュパーク管理事務所

☎27-7211 FAX 27-7231



高齢者生きがいセンター

一般会計の収支状況

入		出			
項目	予算現額(万円)	収入済率(%)	項目	予算現額(万円)	支出済率(%)
市 税	1,862,527	94.9	議 会 費	35,414	95.2
地方譲与税	62,650	101.4	総 務 費	559,733	66.9
利子割交付金	15,000	133.6	民 生 費	805,215	82.4
ゴルフ場利用税交付金	5,500	85.8	衛 生 費	439,270	93.3
自動車取得税交付金	36,000	101.6	労 働 費	12,916	87.5
地方交付税	582,324	101.9	農林水産業費	183,619	63.1
分限金および負担金	63,655	90.4	商 工 費	141,302	88.0
使用料および手数料	49,791	92.4	土 木 費	642,342	45.9
国庫支出金	336,447	63.8	消 防 費	119,536	94.1
県 支 出 金	211,051	46.2	教 育 費	921,737	71.1
財産収入	24,693	63.2	災害復旧費	20,778	25.4
寄 附 金	2,471	84.5	公 債 費	454,649	99.1
繰 入 金	108,020	0.2	諸 支 出 金	30,000	100.0
市 債	746,130	19.6	予 備 費	5,654	0.0
その他	265,906	85.4			
合 計	4,372,165	75.3	合 計	4,372,165	75.1

※歳入歳出予算現額には、繰越額223,748万円を含んでいます。

特別会計の収支状況 (3月末現在・単位：万円)

会 計	予算現額	収入済額	支出済額	支出済率 (%)
国民健康保険	768,132	603,469	598,071	77.9
老人保健	1,447,211	1,194,045	1,249,320	86.3
同和对策資金貸付	4,146	2,615	1,201	29.0
下 水 道	604,416	148,862	476,522	78.8
土 地 取 得	7,941	7,817	7,941	100.0
駐 車 場	5,067	3,918	3,541	69.9
農業集落排水	135,446	88,995	38,911	28.7
特別林野	2,849	1,979	1,648	57.8
合 計	2,975,208	2,051,700	2,377,155	79.9

※歳入歳出予算現額には、繰越額44,427万円を含んでいます。

市債の状況

区 分	9 年度残高見込
一般会計	447億2112万円
特別会計	278億 314万円
合 計	725億2426万円

平成9年度 下半期財政公表

市の予算がどのように執行されているかをみなさんにお知らせするため、平成9年度下半期（十月一日～三月三十一日）の財政状況を公表します。

◆一般会計

一般会計は当初四一億七、五〇〇万円です。スタートしましたが、その後三億九一七万円の追加補正などを行い、三月末現在で総額四一億八、四一七万円となっています。

補正の主な内容は、心身障害者医療費助成関係費に五、三〇〇万円、合併処理浄化槽設置整備費として七、八三四万円、新生産調整推進対策推進事業に一億五、五四六万円などです。

- ・生活基盤の整備
- ・生活道路、公園、廃棄物の減量・再利用対策など
- ・長寿社会対策、福祉の充実
- ・高齢者生きがいセンター整備、在宅介護支援センター、ホームヘルプサービス事業、デイサービス事業、シヨートステイ事業など
- ・農林水産業の振興

◆特別会計

特別会計の収支状況は表のとおりです。このうち、下水道事業では、朝倉、平川、大内御堀、宮野、吉敷、大歳の一部を整備しています。また、農業集落排水事業では、名田島地区で整備を進めています。

※一般会計・特別会計とも、会計年度は四月一日から翌年三月三十一日までですが、この後出納整理期間中の出入れがあるため、決算額は異なっています。

- ・林道荒谷線開設工事、山口漁港海岸保全施設整備
- ・工業の振興
- ・鑄銭司団地関連事業



この
こよみ

- 5日（火・祝）第25回青空天国 いこいの広場（維新公園）
- 6日（水）ウイーン少年合唱団 山口公演（市民会館）
- 9日（土）春季清掃月間（6月7日）
- 13日（水）こどもの読書感想画表彰式（児童文化センター）
- 17日（日）全国一斉ウォークラリー 山口県大会（県児童センター）
- ▽山口市民合唱団のんた・モーツァルト「ヴェスプレ」演奏会
- 24日（日）あんしんフェスタ（湯田小学校）
- 26日（火）古典四重奏団コンサート「弦楽四重奏の魅力」（ニューメディアプラザ山口）
- ▽3歳児健康診査保健センター（27日）
- 27日（水）市民無料法律相談（白石公民館）
- 28日（木）1歳6か月児健康診査（保健センター）
- 29日（金）
- 30日（土）絵本を読む会（児童文化センター）
- ▽新入留学生歓迎山口紹介バス（雪舟庭ほか）
- 31日（日）河原谷公園パークゴルフ場オープン記念ゴルフコンペ（河原谷公園）

夜10時から詩人モード 密室での孤独な作業



—— 第3回中原中也賞受賞者・宋敏鎬氏にきく ——

第三回中原中也賞を受賞された名古屋市の外科医、宋敏鎬（そんみんほ）さんが、四月十一日、市内ホテルで行われた贈呈式に出席、翌日中原中也記念館を訪ねられました。両日を通じて、宋さんに受賞の感想や詩についてお話を伺いました。

回診が進まなくて

■中也賞を受賞されての感想は

新人にとって、あこがれの賞なので大変光栄です。大きな励みとなります。

周囲もびっくりで、職場の人からは、詩人のような繊細な神経を持っていたとは思えないとひやかされました。患者さんも中也賞の話題で、回診がなかなか進まなかったり、取材の電話がどんどんかかってきて大変でした。

■中原中也については

だいたい、知っているつもりです。中也の詩では「朝鮮女」が印象に残っています。

山口市は初めてですが、田舎だけど、結構なんでもあって、コンパクトで、こんなまちから偉大な詩人が生まれたんだなあ。



週一作を目標に

■詩を書くきっかけと作り方は

大学の時、日米学生会議出席のため渡米したことが、きっかけになったように思います。以前は、学校の教科書で読んだ程度でした。

詩はワープロで作ります。以前は週末に作っていたんですが、

現在は、夜中の十時くらいから、詩人モードに入ることになっているんです。週一作を目標にしています。

■外科医と詩人、意外なとりあわせに感じますが

自分でも全然違う世界だとは思いますが、ただ、手術室では、まったく自分の世界に入り込むという感じなんです。密室での孤独な作業という点で、詩を作る作業とあまり変わらないんです。一ミリの血管をきちんとつなぎ合わせた時の美しさ、言葉をうまくつなぎ合わせた時の美しさに何か共通するものがあります。

■「ブルックリン」について

ブルックリンというまちは、

福田百合子館長の話

律儀でまじめな方との印象を受けました。会話の中の言葉遣いから、言語感覚の鋭い方だなと思いました。

直接お会いしたのは今回が初めてですが、作品を読んだだけでは見えなかったものが見えてきて、詩集に親近感を覚えることが出来ました。



福田館長の案内で館内を見学する宋さん

まさに人種のるつぼ。日本語が完全に通じない世界でした。暮らしてみても、日本はいいところだと改めて感じたんです。そんな感情が、日本語を見直すきっかけとなり、しばらく離れていた詩の創作につながったと思います。

次は言語学の仮説に挑戦

■今後の活動は

とにかく、書くしかないと思っています。できれば定期的に詩集を出したいと思っています。次回作は、言語学にいくつか仮説があつて、それを証明するようなものになりたい。今度は、日本の日常を題材に書くつもりです。



鴻の峰創造の森がオープン

鴻の峰の中腹に「創造の森」が完成し、4月12日オープンしました。

市民の健康回復や鍛錬、また林業体験、自然教育の場として利用できるように平成7年から整備してきたもので、総面積約14haです。

創造の森は「共生の森」、「匠（たくみ）の森」、「木霊（こだま）の森」の特徴ある3つのゾーンからできています。

「共生の森」はケヤキ、ヤブツバキなどが植えられ、野鳥や昆虫など小動物も観察できるふれあいの場、「匠の森」は木工や炭焼きなどが体験できる場、そして「木霊の森」はスギなどの苗木が植えられ、下刈りなどが体験できるなど、林業と木の大切さを学べる場として、それぞれ目的を持ってつくられています。

総事業費は約1億6千万円です。



四月八日、九日に市内の市立小学校で入学式があり、そのうち、大殿小学校では九日に百九人の新入生を迎えました。体育館が改築のため、グラウンドで行う予定でしたが、あいにく天候が悪く、二階のオープンスペースで行われた式では、入場した新入生が在校生には生まれ緊張した面持ち。「皆さんおめでとう。今日から大殿小の一年生です。学校はとても楽しいところです。毎日元気に学校に来てください」と沖田校長の言葉の後、六年生の安野晃一君と中司実那さんが励ましの言葉を贈りました。入学して一か月。もうみんな学校には慣れたかな？



郵政省がJR山口駅近くに平成8年から建設を進めていた地域文化活動支援施設「ば・る・るプラザ山口」が完成、4月14日オープンしました。建物は地上5階、地下1階建てで、述べ床面積は約8400m²。

1階にはビデオプロジェクターで映画を上映するビデオシアターやレストランが、2階には、弁護士や税理士、保健婦さんが交代で法律、税務、介護などの相談を無料で受ける「暮らしの相談センター」があります。

3階には4つの大・小会議室、4階と5階には国際会議にも対応できる同時通訳ブースを備えた多目的ホール（500席）があります。

利用申し込み・問い合わせは「ば・る・るプラザ山口」（☎34-3333）へ。

また、「暮らしの相談センター」は予約制ですので、予約・問い合わせは同センター（☎28-7811）まで。

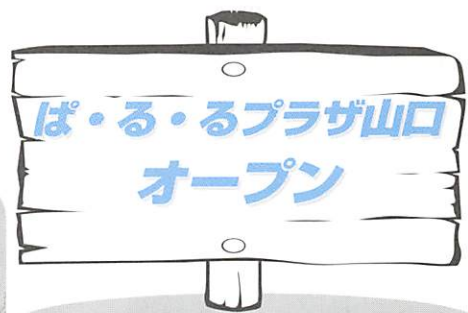

山口県消防大会・ 消防フェスタ98

自治体消防制度五十周年を記念した第四十七回山口県消防大会と消防フェスタ98が四月十一日、維新百年記念公園で開催されました。県内各地から消防職員や消防団員ら約二千人が参加。会場ではまず観閲行進があり、消防車両総勢百台が、市内を約一時間かけパレード、防災を呼びかけました。

県スポーツ文化センターでは「阪神・淡路大震災から得た教訓」と題した講演のほか、防火を訴える絵や消火器など防災用品の展示、はしご車六台の体験試乗、地震や煙を体験するコーナーや即売店などもあり、終日多くの人でにぎわいました。



泉寿会が第9回「みどりの愛護」 功労者建設大臣表彰を受章

花と緑の愛護に功績のあった団体に贈られる第9回「みどりの愛護」功労者建設大臣表彰に泉町の泉寿会（品川清晴会長）が選ばれました。

同会は泉町町内会の60歳以上・77人で構成。昭和55年泉町に国道9号バイパス（現国道9号）の開通から沿道の空き缶拾いを始め、昭和61年からは毎月第4日曜日に道路の緑を大切にしていこうと、清掃活動とあわせて植樹帯の花壇の草取りが続けられています。現在は毎月15人くらいが参加、仲間同士が顔を合わせ親睦をはかるいい機会にもなるそうです。

「これから夏にかけて花壇に生える草取りに苦労します。空き缶の投げ捨ても多く清掃活動も大変です。でも、この受章は会員の励みになります。これからもずっと活動を続けていきたいですね」（品川会長）

泉寿会は、平成7年8月に日本道路協会会長から道路功労者表彰も受けています。



山口市の番組案内（5月分）

「山口のんた情報」

山口ケーブルテレビの12チャンネルで、月曜日、木曜日、日曜日は18時30分から、火曜日、金曜日は13時20分から、水曜日、土曜日は8時20分と22時50分からそれぞれ20分間の放送。（ただし、五月一日、二日、三日は、四月の間で放送。）

■森に親しむ

市民に自然の大切さを再認識してもらおうと市が整備を進めていた「鴻の峰創造の森」がオープン。施設の概要と緑の保全にがんばっている人々を紹介しします。（1日、15日放送）

■スペインカーニバル

サビエル記念聖堂の竣工を記念し、市内各地で記念行事が行われました。姉妹都市スペインのパンプリーナ市からも訪問団が来日。完成を祝う山口の表情をお伝えします。（16日、31日放送）

「やまぐちしま専科」

（5月放送分）

山口朝日放送の「5時からワイド」のコーナーとして、毎週水曜日の午後5時30分頃から5分間放送。

■「山口世界音楽祭」

毎年恒例となっている「山口世界音楽祭」。今年の見どころなどについて紹介しします。（6日放送）

■ぼくらは「里山たんけん隊」

佐山地区で行われている3世代ふれあいの活動「里山たんけん隊」について紹介しします。（13日放送）

■「げんきやかたオープン」

吉敷地区にオープンした高齢者生きがいセンターについて紹介しします。（20日放送）

■「チャレンジ！パークゴルフ」

佐山にある河原谷公園にオープンするパークゴルフとはどんなものか体験レポートしします。（27日放送）

「わたしたちのまち山口」

（5月3・10日放送分）

毎週日曜日、11時40分から5分間テレビ山口で放送。

■新しいスポーツの拠点

リフレッシュパーク総合体育館、山口市初の市立総合体育館として、大きな期待が寄せられているやまぐちリフレッシュパーク総合体育館の概要について紹介しします。

ここ山口の地でウィーンを感じてみませんか？

山口世界音楽祭 「ウィーン」

W i e n

開催時期を秋から初夏に変えての6年目の今年、テーマはウィーン！ウィーンと言えばモーツァルト！そこで今回は徹底的にモーツァルト。クラシック音楽ファンに限らず、どなたにも楽しんでいただける名曲がどのコンサートにも組み込まれています。

ウィーン室内管弦楽団 モーツァルト 3大交響曲演奏会 (指揮 エルンスト・コヴァチッチ)

6月23日(火) 18時30分開演 (開場18時)
山口市民会館大ホール

入場料<全席指定、消費税込み>
(一般/前売指定席)
R・S席 5,500円 R・A席 4,500円
(一般/主催者指定席)
Z・S席 5,000円 Z・A席 4,000円
(小中高生/主催者指定席)
J・A席 3,000円

※ エニー会員、各500円引き

注) 前売指定席はご自分で席を選んでご購入いただく入場券です。当日券はありません。

主催者指定席は、当日、主催者が席を指定させていただく入場券です。ご自分では席を選べません。



演奏曲目 交響曲第39番変ホ長調・第40番ト短調・第41番ハ長調「ジュピター」

古典四重奏団 弦楽四重奏の魅力



5月26日(火) 18時30分開演 (開場18時)
NPY多目的シアター (211席)

入場料<全席自由、消費税込み>
前売り 3,500円 ※ エニー会員 3,000円
当日券 4,000円

演奏曲目 モーツァルト弦楽四重奏曲
第2番二長調・第14番ト長調「春」他

千住真理子の世界 真理子とヴァイオリンの素敵な関係

第1回 千住真理子ヴァイオリン・リサイタル「ウィーンの香り」

6月13日(土) 18時開演 (開場17時30分)
ぱ・る・るプラザ山口 (500席)

入場料<全席指定、消費税込み>
一般/前売指定席 4,000円
一般/主催者指定席 3,500円 ※ エニー会員、各500円引き
小中高生/主催者指定席 2,000円
○シリーズ全3回通し券 10,000円 (エニー会員 9,000円)

演奏曲目 モーツァルト ヴァイオリン・ソナタ28番ホ短調
ベートーヴェン ヴァイオリン・ソナタ第5番「春」他

すべてのお申込みとお問い合わせは
(財) 山口市文化振興財団 (山口市民会館内) 0839-33-0505



募集コーナー

山口市中小企業勤労者ソフトボール大会の参加者募集

- 日時 5月24日(日)午前9時30分から(雨天中止)
- 場所 山口南総合センター(名田島1218-1)
- 参加資格 従業者300人以下の企業・公益法人等に勤務する従業員(2企業以上の混成チームも可)
- 参加料 山口市勤労福祉共済会会員のチームは無料、会員以外のチームは1,000円
- 申し込み 5月11日までに市商工観光課(亀山町2-1 ☎22-4111)へ



カナダホームステイ

第17回カナダフレンドシップ大使募集

- カナダ友好協会ではホームステイなどの交流を行うフレンドシップ大使を募集します。
- 期間 7月21日～8月2日
- 行き先 カナダ バンクーバー市など
- 対象 小学校5年生以上
- 参加費 297,000円
- 問い合わせ カナダ友好協会山口事務局(〒746-0034新南陽市富田2-12-5 ☎0834-63-9610)へ

河原谷公園パークゴルフ場オープン記念ゴルフコンペ

パークゴルフは、木製の専用クラブと、直径6cmのボールを使ったゴルフ型のスポーツで、子供から大人まで、みんなで楽しむことができます。

- 期日 5月31日(日)午前10時～
- 場所 河原谷公園(佐山・山口テクノパーク内)
- 対象 市内在住者
- 参加費 無料
- ※用具一式は用意してあります
- 申し込み 必ず2人1組(親子・友人など組み合わせ自由)で、往復はがきに代表者の氏名・住所・電話番号と、2人の氏名・年齢・性別を明記の上、5月15日(当日消印有効)までに、市都市計画課(〒753-8650山口市亀山町2-1)へ

※応募者多数の場合は抽選となります



国税専門官募集

- 受験資格 昭和46年4月2日～昭和52年4月1日までに生まれた人
- 試験の程度 大学卒業程度
- 試験日 6月20日・21日
- 申し込み期間 5月6日～13日
- 問い合わせ 山口税務署総務課(☎22-1340)へ

女性スポーツカレッジ

★バドミントンコース

5月12日～7月14日の毎週火曜日(全10回)午前9時30分～11時30分(締切5月8日)

★テニスコース

5月20日～7月1日の毎週水曜日(全7回)午後7時～9時(締切5月13日)

★ソフトバレーボールコース

5月29日～6月26日の毎週金曜日(全5回)午後7時～8時30分(締切5月22日)

- 対象 女性市民(主に初心者)
- 募集人員 40人(先着順)
- 保険料 500円(ソフトバレー250円)
- 申し込み はがきまたはFAXに住所・氏名・年齢・電話番号・希望コースを記入し、(重複可)市教育委員会体育課(〒753-8650山口市亀山町2-1/FAX23-2505)へ

水道検針員の募集

- 対象者 心身とも健康な60歳以下の市内在住者で、原付以上の運転免許保有者
- 募集人員 若干名
- 業務内容 水道メーターの検針
- 申し込み 5月末日までに履歴書を山口市秋穂町水道企業団(秋穂二島214)に持参して下さい
- 問い合わせ 同企業団(☎0839-87-2040)へ

親子スポーツカレッジ体操コース

★A日程

5月21日～6月11日の毎週木曜日午後3時30分～4時30分

★B日程

6月18日～7月9日の毎週木曜日午後3時30分～4時30分

- 場所 サンフレッシユ山口(湯田温泉五丁目5-22)
- 内容 親子体操、鉄棒遊び、マット遊び、跳び箱遊び、トランポリン遊び
- 対象 平成5年4月2日～平成6年4月1日生まれの幼児とその親15組(先着順)
- 保険料 1組400円
- 申し込み はがきまたはFAXに親子両方の氏名・生年月日・性別と住所・電話番号・希望日程を記入し、市教育委員会体育課「親子スポーツカレッジ係」(〒753-8650山口市亀山町2-1/FAX23-2505)へ
- ※A、B日程の内容は同じです。

児童扶養手当・特別児童扶養手当の制度があります

母子家庭や障害のある児童を養育している方に、次の制度があります。

■児童扶養手当

十八歳に達する年度末までの児童や障害のある二十歳未満の児童を養育している母子家庭の母・養育者に、次の場合支給されます。

- ①父母が離婚したとき
- ②父が死亡・生死不明のとき
- ③父に重度の障害があるとき
- ④父から1年以上遺棄されているとき
- ⑤父が一年以上拘禁されているとき

■特別児童扶養手当

身体・精神に障害のある二十歳未満の児童を養育されている父・母・養育者に支給されます。

- ※児童が施設に入所しているときは支給できません。
- ※どちらの手当も、一定額の所得を超えているときは支給停止となります。
- 問い合わせ 市児童家庭課(☎22-4111)へ

児童手当の手続きは お済みですか

- ◆児童手当を受けられる人
3歳未満の児童を養育し、前年の所得が一定額未満の人
- ◆支給額(月額) 第1・2子 5,000円 第3子以降10,000円
- ◆支給方法 2月・6月・10月の15日に、前月分までの児童手当(4か月分)が、手続きの際に申請された口座に振り込まれます。
- ◆こんなときは早めに手続きを
・初めて児童手当を受けようとするとき
・現在児童手当を受けていて、養育する児童が少なくなったとき、または増えたとき
・他市町村から転入したとき、または転出するとき
・児童手当を受けている人が公務員になったとき
- ※児童手当は請求した翌月分から支給されます。早めに手続きを済ませましょう。
- 手続き・届け出先
市児童家庭課(☎22-4111)へ

平成10年度 幹部自衛官等採用説明会

- 日時 5月11日(月)～15日(金)の毎日午後1時～3時までの間
- 場所 自衛隊山口募集案内所(中央四丁目4-12)
- 問い合わせ 自衛隊山口募集案内所(☎25-8231)へ

こどもの日

バスにのって5・5・GO

5月5日こどもの日に市営バスでは、小学生以下の子どもの運賃を無料とします。どうぞご利用ください。

○期日 5月5日(祝)
○対象 小学生以下の子ども
※市内定期観光バスは除きます。
○問い合わせ 山口市交通局(☎22-2555)へ



募集コーナー

市民パソコン講座 —表計算(エクセル'97)①—

- 日時 5月25日～6月5日までの月・水・金曜日、午後7時～9時
- 場所 山口コンピュータ専門学校(富田原町2-23)
- 内容 表計算(エクセル'97)の基礎
- 対象 初心者
- 募集人員 30人(多数の場合は抽選)
- 受講料 1,000円(別途教材費1,500円)
- 申し込み 往復はがきに住所・氏名・年齢・電話番号を記入し、5月13日(必着)までに市情報企画課(亀山町2-1☎22-4111)へ

家庭教育講座 「子育てでマナビィ」

- 日時 5月26日～6月30日の火曜日、午前10時～11時30分(全5回)
- 場所 大殿公民館視聴覚室
- 内容 「親のこころ子知らず、子の心親知らず」「生命と心をはぐくむ食ing」ほか
- 対象 幼稚園児および小学生をもつ親など
- 募集人員 40人(先着順)
- 受講料 無料
- 申し込み 5月6日～22日の間に、電話で市教育委員会生涯学習課(☎22-4111)へ
※託児を行います。

母と子のあそびの会 ノンタンクラブ

- 日時 6月～平成11年3月までの毎週木・金曜日、午前10時30分～11時30分
- 場所 市児童館(下堅小路254)
- 対象 平成6年4月～7年3月生まれの在宅幼児とその母親(必ず母子で参加できる方)
- 募集人員 30組(多数の場合抽選)
- 会費 2,500円(入会金として)
- 内容 わらべうた、手あそび、絵画製作、戸外運動あそびなど
- 申し込み 5月14日～16日までに市児童館備え付けの用紙で、直接同館(☎28-8656)へ
※印鑑を持参してください。

平成10年度春季農作業標準料金

作業種別	単位	賃金(基本料金)	備考
耕起 (荒起こしから代かきまで)	10アール	(円) 23,500	○ほ場一枚の面積が30アール以上の場合、10アールあたり3,000円引き ○各作業単独の場合 荒起こし・くれ返し・代かき…それぞれ1,000円引き ○5アール～10アール未満…500円増し 5アール未満…1,500円増し 5アール未満各作業単独の場合…500円増し ※湿田・半湿田の場合は、基本料金の1割増以上で双方協議のこと
		荒起こし10,800	
		くれ返し5,500	
		代かき 8,000	
田植え(機械植え) (施肥機械植え)	10アール	11,100 13,000	ほ場一枚の面積が30アール以上の場合1,000円引き、5アール以下の場合700円増し
病虫害防除	10アール	2,200 3,300	ナイアガラ防除 多頭噴口防除
耕うん作業(畑) (転作水田)	10アール	13,000 15,200	荒起こしから畦立てまで
賃金	日当	6,400 ～9,600	農繁期における、米・麦作業賃金に限る。(実働8時間)
		1時間当たり 2,500～2,900	
育苗	1箱	540	標準10アールあたり20箱使用
麦刈り (コンバイン)	10アール	16,000 ～19,000	基本料金は栽培様式による。ほ場条件による割増し料金は基本料金の1割増し以上で別途協議

- 上記の料金は標準料金であるため、各地区における土地条件・労働時間などの事情により適宜補正してください。
- 上記の作業料金は、食料費などの経費・消費税を含んでいません。

平成10年度春季農作業標準料金表

◆問い合わせ

山口市農業委員会事務局

(☎22-4111)へ

市税・国民健康保険料の納付は、便利で確実な口座振替をご利用ください。

健康コーナー

1歳6か月児 ・3歳児健康診査

【1歳6か月児】

- ★期日 5月28日(木)・29日(金)
- ★対象 平成8年11月生まれの幼児

【3歳児健康診査】

- ★期日 5月26日(火)・27日(水)
- ★対象 平成7年5月生まれの幼児
- 受付時間 午後1時～2時
- 場所 市保健センター(糸米二丁目6-6)
- 問い合わせ 市保健センター(☎21-2666)へ
- ※対象児には事前にご案内の文書を送付します。

健康相談のお知らせ

- 日時 5月14日(木)午後1時30分～2時30分(毎月第2木曜日)
- 場所 湯田公民館
- 内容 血圧測定・尿検査・体脂肪測定・保健婦・栄養士による相談
- 持参品 健康手帳・基本健康診査結果等
- 料金 無料
- 問い合わせ 市保健センター(☎21-2666)へ

催し物とお知らせ

平成10年度慰霊巡拝(墓参)のお知らせ

国は先の大戦における戦没者の遺族を対象とした慰霊巡拝を行っていますが、今年度も次の地域で実施されます。

- 実施時期および地域
 - 5月下旬、2月下旬 フィリピン
 - 6月下旬～10月 旧ソ連
 - 6月下旬、2月下旬 硫黄島
 - 9月上旬 中国
 - 10月中旬 東部ニューギニア
 - 11月中旬 北ボルネオ
 - 1月下旬 パラオ諸島
 - 時期未定 南西諸島
- 対象者 当該地域における戦没者の遺族で、75歳以下の健康な方
- 経費 20～50万円(うち3分の1は補助金が交付されます)
- 問い合わせ 山口県高齢保健福祉課 課援護室(☎33-2800)へ

排水設備工事責任技術者試験

- 日時
 - ・受験講習会…7月4日(土)午前9時30分～
 - ・排水設備工事責任技術者試験…8月2日(日)午前9時30分～
- 会場 山口県セミナーパーク
- 申し込み 5月13日～22日の間に市下水道管理課(☎22-4111)へ

文化経済シンポジウム

- 日時 6月12日(金)14時～
- 場所 山口県教育会館(大手町2-18)
- テーマ 地域文化と企業メセナ
- 内容 樋口廣太郎氏(経団連副会長)の基調講演/樋口氏、広中平祐氏(山口大学学長)、佐藤昌良氏(山口経済同友会代表幹事)、二井関成山口県知事のパネルディスカッション
- 参加料 無料(要入場整理券)
- 申し込み 往復はがきに住所、氏名、年齢、職業、電話番号を明記し、〒753-8501山口市滝町1-1山口県文化振興課内文化経済シンポジウム実行委員会へ
- 締め切り 5月22日(金)[当日消印有効・応募者多数の場合は抽選]

父子・母子家庭に 就学・就職支度金を給付します

- 父子・母子家庭(父または母、および両親がいない世帯)の児童・生徒が、今春小・中学校に入学、または卒業して進学や就職した場合に支度金が給付されます。
- ◆対象 平成10年4月1日現在、市内に住所を有する父子・母子家庭などで、平成9年分の所得税非課税世帯
 - ◆給付額 児童1人につき10,000円
 - ◆締め切り 平成10年9月30日(水)
 - ◆申し込み 市児童家庭課(☎22-4111)へ

春季清掃月間が始まります

五月九日から六月七日は、春季清掃月間です。

この期間中、住宅周辺の清掃や衛生害虫(ゴキブリ、ネズミなど)の発生源の除去などに、町内会や班で取り組んでいただきますようお願いいたします。

重点事項

- ★町内の清掃および衛生害虫の発生源の除去
- ★下水路・排水溝・小川などの溝さらえ
- ★空き地・池沼周辺・海岸などの人の集まる場所の清掃
- 汚泥等の除去・運搬
- 溝掃除や草刈りで出た汚泥や草木は、五月十一日(月)から市が除去・運搬します(土・日を除く)

く。

作業実施後に、所定の実績報告書に集めた場所などを記入し、最寄りの出張所または市環境保全課(ファクス/34-2645)へ提出してください。

※汚泥と草木は処分する場所が違いますので、別々に集めてください。混ざっていると回収できないことがあります。

※作業実施日が重なり、除去・運搬が遅れることがあります。通行などの妨げにならない場所に集めてください。

◎問い合わせ

市環境保全課環境衛生担当
TEL 22-4111
FAX 34-2645

編集後記

▽新緑まぶしい好季節。山口のまちの美しさが一層引き立つ五月。各地区で運動会も始まった。▽「鴻の峰創造の森」がオープンした。「周りに山はたくさんあるけど、他人の山に勝手に遊ぶわけにもいかないし、こんな場所がほしかった」と訪れた市民の声。自然のみどりは心の野菜、心のビタミン。▽市内泉町の老人クラブ「泉寿会」の皆さんが、「みどりの愛護功労者建設大臣賞」に輝いた。おかげさまで、山口にはビタミンがいっぱい。

健康コーナー

健康診査(前期)

～年に1度は健康診査を～

検診種類	場所	対象者	料金	実施期間
基本健康診査	医指療機 関定	40歳以上の 市民	700円	5月・6月
胃がん検診			2,000円	
大腸がん検診		500円		
子宮がん検診		30歳以上の 市民	800円	
乳がん検診		500円		

○受診方法

指定医療機関に直接電話などで申し込み、受診してください。受診の際には必ず事前に送付する健康診査受診票(はがき)を持参してください。

※詳しくは健康づくりカレンダーでお知らせしています。

※70歳以上、生活保護、市民税非課税世帯の方は料金が無料となりますので、検診時に申し出てください。

○問い合わせ

市保健センター (☎21-2666)へ

指定医療機関(乳がん検診)

医療機関名	検診日	受付時間
丘病院	毎週月～土曜日	10:00～16:00
熊谷産婦人科	毎週月～土曜日	8:30～17:30
鴻城医院	毎週火・木・土曜日	診療時間内
斎藤外科眼科	毎週月～土曜日	診療時間内
佐々木外科病院	毎週月・火・木・金曜日 毎週水・土曜日	診療時間内 午前中
柴田病院	毎週月～金曜日	9:00～17:00
田村外科	毎週月～土曜日	8:30～18:00
内藤クリニック	毎週月～土曜日	診療時間内
林外科医院	毎週月～土曜日	8:40～10:00
みほりクリニック	毎週月～土曜日	8:30～18:00
宮野クリニック	毎週月～金曜日	8:30～17:00
山口病院	毎週月～土曜日	9:00～12:00
吉永外科医院	毎週月・水～土曜日	9:00～12:00
相川医院	毎週月～土曜日	8:30～11:30
小郡第一総合病院	毎週火～金曜日	9:00～11:00
小林外科	毎週月～土曜日	診療時間内
林病院	毎週月～土曜日	診療時間内
三隅外科胃腸科	毎週月～土曜日	診療時間内
村田外科胃腸科	毎週月～土曜日	診療時間内
阿知須共立病院	毎週月～土曜日	診療時間内
阿知須同仁病院	毎週月～土曜日	診療時間内

指定医療機関(子宮がん検診)

医療機関名	検診日	受付時間
上田産婦人科医院	毎週月～土曜日 (木曜日を除く)	15:00～17:00
大橋産婦人科	毎週月～土曜日	9:00～12:00
熊谷産婦人科	毎週月～土曜日	8:30～17:30
済生会山口総合病院	毎週月～木曜日	12:00～13:00 10番窓口へ
ながやレディースクリニック	毎週月～土曜日 (水曜日を除く)	14:00～16:00
山口赤十字病院	毎週月・金曜日	14:00～15:30
小郡第一総合病院	毎週火～金曜日	9:00～11:00
田村産婦人科医院	毎週月～土曜日 (木曜日を除く)	診療時間内
米光産婦人科医院	毎週月～土曜日 (第2・4土曜日を除く)	午前中
阿知須共立病院	毎週水曜日	午後
阿知須同仁病院	毎週木曜日	午後

乳幼児発達クリニック

○期日 5月18日(月)

○受付時間 午後1時～1時30分

○場所 山口健康福祉センター

○対象 発育・発達について心配のある乳幼児

○申し込み 山口健康福祉センター
地域保健班(☎34-2525)へ(予約制)

休日当番医表(5月)

■休日夜間急病診療所(糸米二丁目6-6 ☎25-2266) <内科・小児科> 毎日午後7時～10時 <外科> 土曜・日曜・祝日、年末年始、8月14日～16日午後7時～10時 <歯科> 日曜・祝日、年末年始、8月14～16日午前9時～午後1時
 ■休日当番医テレホンサービス ☎23-5000 ■市外局番 山口:0839 小郡:0839 宇部:0836 秋穂:0839

山口市医師会 診療時間:午前8時30分～午後5時30分			吉南医師会 診療時間:午前9時～午後6時			吉南医師会 土曜在宅当番医 診療時間:午後7時～10時		
	内科系	外科系	内科系	内科系	外科系	内科系	外科系	
3日	清水内科 山口25-2288 (春日町)	丘病院 山口25-1100 (中河原町)	上郷医院 小郡72-0916 (小郡町柳井田)	同仁病院 宇部65-5555 (阿知須町)	小林外科 小郡73-1515 (小郡町津市上)	2日	よしかね内科 小郡73-8181 (小郡町矢足)	村田外科 小郡72-7100 (小郡町山手下)
4日	田原小児科 山口22-3207 (中央三)	淵上整形外科 山口22-6644 (大内御堀)	小橋クリニック 小郡73-5000 (小郡町高砂町)	共立病院 宇部65-2200 (阿知須町)	同仁病院 宇部65-5555 (阿知須町)	9日	岡村医院 小郡73-2053 (小郡町柏崎)	嘉村外科 小郡72-2513 (小郡町蔵敷)
5日	縄田医院 山口22-0149 (中央五)	佐々木外科医院 山口23-8811 (泉都町)	山岸内科 小郡72-2788 (小郡町光ヶ丘南)	たむら医院 山口89-4480 (嘉川)	林病院 小郡72-0411 (小郡町山手下)	16日	藤井医院 山口87-2002 (秋穂二島)	相川医院 山口86-2177 (鑄銭司)
10日	牧野医院 山口22-0885 (三の宮一)	林外科 山口22-0139 (道場門前二)	田辺内科 小郡73-3778 (上郷新町東上)	同仁病院 宇部65-5555 (阿知須町)	共立病院 宇部65-2200 (阿知須町)	23日	同仁病院 宇部65-5555 (阿知須町)	共立病院 宇部65-2200 (阿知須町)
17日	本永内科 山口25-7001 (三の宮一)	柴田病院 山口27-2800 (大内矢田)	はまもと小児科 小郡73-0616 (小郡町明治北)	同仁病院 宇部65-5555 (阿知須町)	嘉村外科 小郡72-2513 (小郡町蔵敷)	30日	河端内科 小郡72-3820 (小郡町津市上)	小川整形外科 小郡72-2887 (小郡町明治西)
24日	山県医院 山口22-0206 (中市町)	小田整形外科 山口24-8972 (中央四)	よしかね内科 小郡73-8181 (小郡町矢足)	同仁病院 宇部65-5555 (阿知須町)	相川医院 山口86-2177 (鑄銭司)			
31日	野瀬内科小児科 山口27-2655 (大内矢田)	奥山整形外科 山口23-0022 (湯田温泉五)	岡村医院 小郡73-2053 (小郡町柏崎)	小野医院 秋穂84-2353 (東中条)	村田外科 小郡72-7100 (小郡町山手下)			



■木曜日・土曜日(午後)の診療の問い合わせは☎22-1470(消防本部)へ