

市報 やまぐち

CONTENTS 主な内容

特集 山口市の下排水対策
山口・小郡地域広域水道企業団
21世紀未来博 市推進本部設置

1998 8/1 NO.1225

AUGUST
Communication Paper Yamaguchi



やっぱりいいよなあ

澄んだ川、 きれいな海は

山口市の下排水対策

現在、私たちは生活の中でたくさん水を使っていますが、一方で、使われる水の量が増えると、捨てられる水の量も増えてきて、水質汚染など暮らしに様々な悪い影響を与えます。

下排水対策。これは水質汚濁を防ぎ魚たちが楽しく住める川や海にしていっていった環境保全の面とともに、水洗トイレになるなど暮らしの快適さの面でも大きな役割を担っています。

山口市ではどのような下排水対策に取り組んでいるのでしょうか。

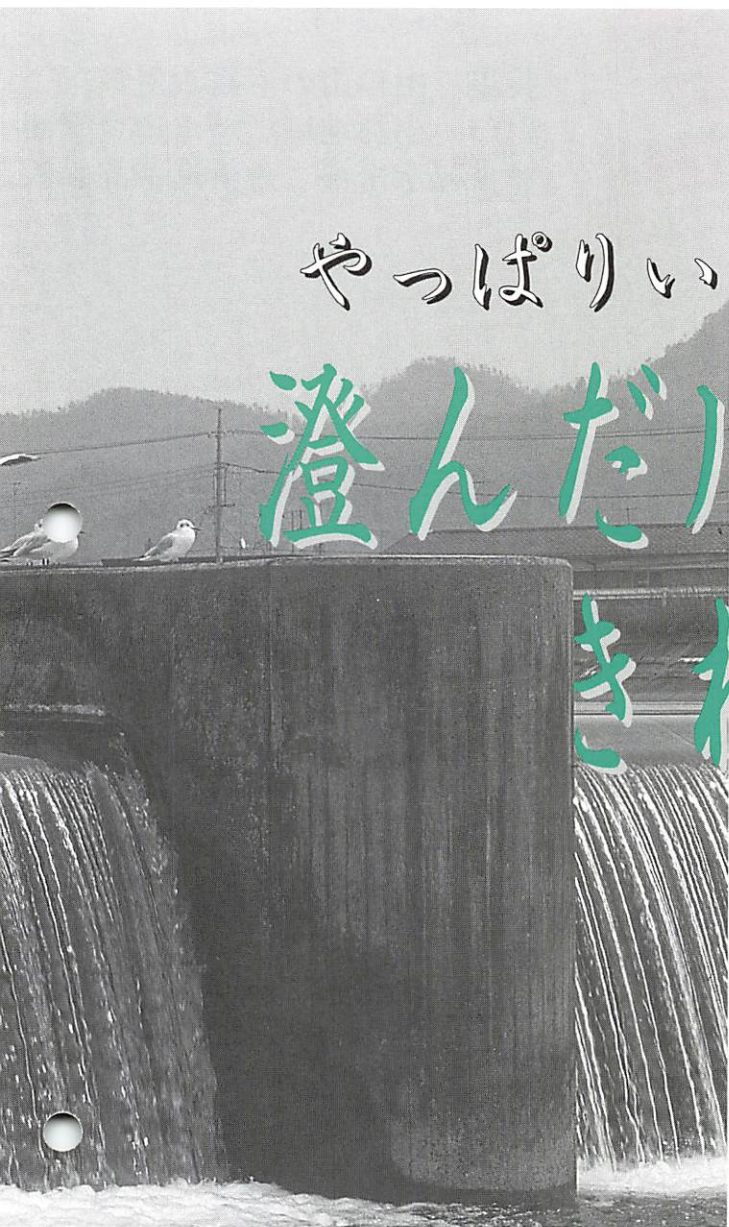



山口市が進める 下排水対策の「三本柱」

「山口市始まって以来の大事業」

— 公共下水道事業

山口市で公共下水道事業を着工したのは昭和48年（一九七三年）。全国の県庁所在地の中では、最後尾の着手でした。

当時、山口市では急速な人口増加と都市化の進展で、河川などの

水質汚濁が急速に進行しつつあり、その対策は山口市の大きな課題となっていました。あわせて市民にとって、「トイレの水洗化」は過去からの強い念願でした。しかし、地域の広さとともに、盆地という山口市がもつ地形の特徴で下水管の敷設が難しい地域があること、また、他の公共事業の兼ね

合いから多額の投資ができないなど、いくつかの理由から、下水道整備の必要性や重要性を認識しながらも、事業の着手が遅れていました。

念願の下水道事業着工に、市民は大歓迎。当時の市報に掲載された「感無量です」「下水道がないという汚名が返上できた」という市民の声からもその歓迎ぶりがかがわれます。

公共下水道事業の第一期工事

は、旧市内地区を中心とした計画区域550・7ヘクタール。昭和56年に下水処理場となる山口市浄水センター（黒川）と湯田中継ポンプ場（周布町）の完成により、同年12月に湯田地区の76・6ヘクタールの下水処理を開始、待望の公共下水道の利用がはじまりました。

公共下水道だけの普及の難しさ

— 農業集落排水事業と
合併処理浄化槽設置補助事業 —

このように進めている公共下水道事業ですが、現在、事業認可を受けた区域面積は2222ヘクタールと山口市の可住地面積（市の面積から林野や沼地を除いた面積）の18%余りに過ぎません。市域が広い山口市にとって、市内すべてに公共下水道を普及させることは、時間的にも、また事業費の面からも難しいという側面があります。それに加えて、都市化の波が引き続き進んでいるため、郊外や農村部においても水質汚濁が見られる上、市民の生活環境に対する関心も以前よりも一層高くなっています。

そのために、市では平成2年に「山口市総合下水基本計画」を策

定。これまで進めていた公共下水道のほか、農業集落で共同でし尿、生活排水を処理し、きれいな農業用水を確保する「農業集落排水事業」と、家庭でし尿と生活雑排水を処理する浄化槽「合併処理浄化槽」の設置補助事業の二つの事業を新たに位置づけ、公共下水道とともに三つの柱で総合的な排水対策を進めることにしました。

農業集落排水事業は平成4年から仁保下郷地区において工事をはじめ、平成9年にすべての工事を終えて利用開始。現在では名田島地区と仁保中郷地区で工事を進めています。また、合併処理浄化槽の設置補助は平成2年から補助を開始し、平成9年度末で2818件の実績があがっています。

基本計画で掲げている目標として平成22年には三つの柱をあわせた污水处理率が約80%となる見込みです。（平成9年度末現在39・4%）

高い下排水対策の不満足

こうして進めている下排水対策ですが、昨年実施した「市民意識調査」を見ると、七割の市民の皆さんが山口市に「住みやすさ」を

一の坂川の水質の移り変わり

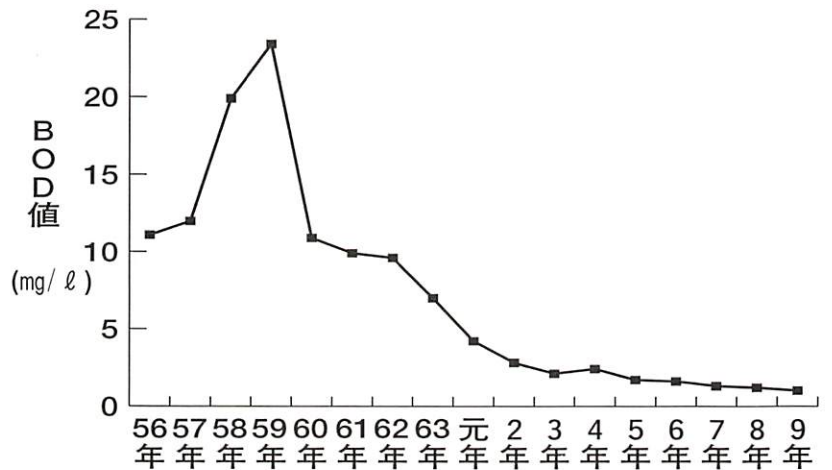

BOD値…河川の水質の汚染度合いを示す数値で、好気性細菌が水中の有機物を酸化分解するのに要する酸素量を表す。数値が少ないほど水が汚染されていない。

感じている反面、下排水対策をみると「不満」「やや不満」と回答した人が50・1%にのぼっています。

地区別にみると、大殿、白石、湯田地区以外はすべて不満足が満足度を超えており、こうした不満足の高さは過去に実施した意識調査すべてにみられます。また、要望や意見なども多く寄せられており、下排水対策への市民の皆さんの関心の高さと、現状での不満足がうかがえます。

市では、そうした市民の皆さんの声を受け止め、今後とも下排水対策は積極的に進めていかなければいけないと考えています。

山口市は市域の広さや地形的な特性などから、公共下水道のみで事業を進めることは時間的にも経済的にも困難を要しますので、総合下水道基本計画に基づいて農業集落排水事業と合併処理浄化槽設置補助事業の三つの柱を掲げ、引き続き進めていきたいと考えています。

下水道など下排水対策についての認識

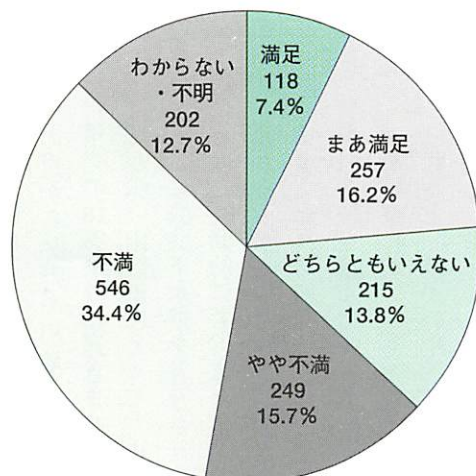

資料 平成9年度市民意識調査



特集 下排水対策

山口市浄水センターの工事風景
(昭和56年)



▲山口市浄水センター通水式 (昭和56年)

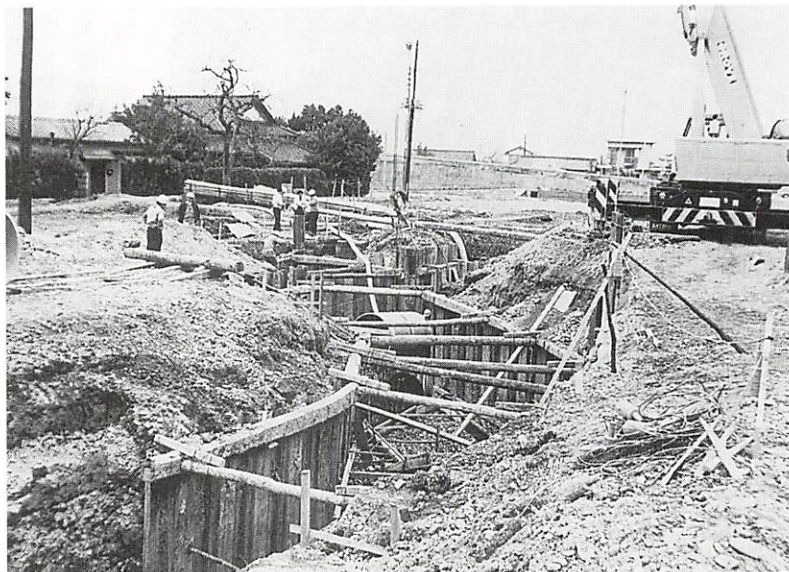

▲公共下水道工事スタート (昭和48年)



▲仁保下郷地区農業集落排水処理場通水式 (平成8年)



▲進む下水道工事 (昭和51年)

下排水対策
これまでの取り組み

| | |
|----------|---|
| 昭和48年4月 | 公共下水道計画区域を都市計画決定。計画区域550・7ヘクタール |
| 昭和49年1月 | 同計画区域で公共下水道事業認可 |
| 昭和55年12月 | 公共下水道工事開始(今井町) |
| 昭和56年12月 | 計画区域656・2ヘクタールに拡大して公共下水道事業認可(変更) |
| 昭和63年8月 | 山口市初の処理場、山口市浄水センター運転開始(公共下水道の利用開始) |
| 平成2年3月 | 計画区域1375ヘクタールに拡大して公共下水道事業認可(変更) |
| 平成4年4月 | 「山口市総合下水基本計画」を策定。山口市の下排水対策として、公共下水道事業とあわせて農業集落排水事業、合併処理浄化槽設置補助事業を実施し、3本の柱で事業を推進することを掲げる |
| 平成4年4月 | 合併処理浄化槽設置に対する補助事業開始(平成2年度実績48基、平成9年度末での累計実績2818基) |
| 平成6年4月 | 仁保下郷地区で農業集落排水事業着手 |
| 平成8年4月 | 仁保下郷地区(一部陶を含む)で農業集落排水事業着手 |
| 平成9年4月 | 仁保下郷地区で農業集落排水事業着手 |
| 平成10年11月 | 仁保下郷地区で農業集落排水処理場運転開始 |
| 5月 | 仁保下郷地区で農業集落排水事業の利用開始 |
| 5月 | 計画区域2222ヘクタールに拡大して公共下水道事業認可(変更) |
| 平成10年11月 | (予定) 名田島地区(一部陶を含む)で農業集落排水事業の利用開始 |

快適な生活環境実現のための基幹事業 「公共下水道事業」

污水管敷設工事が完了し、公共下水道への接続をすることができ
る区域（処理告示区域）は117
1ヘクタールとなっています。

普及率は、昨年度末で38・5%
ですが、今年度に79ヘクタールの
整備を進め、年度末の普及率を
39・2%を目標に事業を進めてい
るところです。

今後の目標として、平成22年に
は処理告示区域を2525ヘクタ

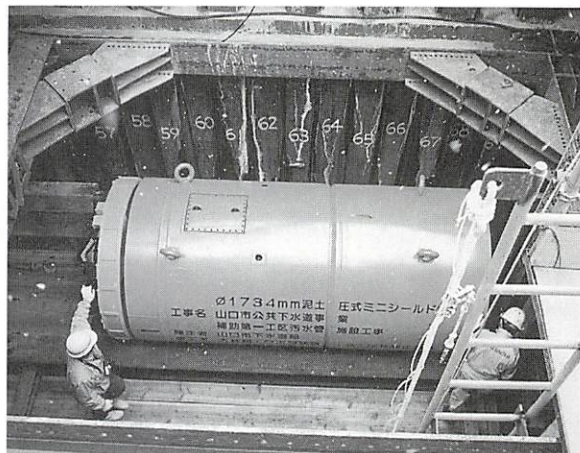

現在の公共下水道工事（シールド工法）

ールに、平成27年には旧市内地区
と大蔵、平川、吉敷、宮野、大内
の各地区の大半の整備を完了させ
る計画です。

下水道使用料を 引き上げます

ご理解をお願いします

山口市では8月1日以後の水道
使用水量の検針から、それにより
算定された汚水量にかかる下水道
使用料を次のように改定します。

使用料の改定について

下水道事業における使用料は、
向こう3年の収支計画に基づき算
定され、概ね3年ごとに料金を据
え置いか、改定するかを検討して
います。

山口市の前回の下水道使用料は
平成3年度に、平成4年度から6
年度までの3年間の収支計画を基
に算定したものです。算定期間終
了後も料金を据え置いています
が、今回平成10年度から12年度ま
での収支計画を策定し、検討した
結果、平成4年度以来の改定を行

公共下水道使用料（8月1日以後の検針から）

| 区分 | 使用料（1か月につき） | | | |
|------------|-------------|--------|----------------------------|------|
| | 基本水量 | 基本料金 | 超過料金（1立方メートルにつき） | |
| 一般汚水 | 10立方メートルまで | 1,100円 | 10立方メートルを超え 20立方メートルまで | 130円 |
| | | | 20立方メートルを超え 100立方メートルまで | 160円 |
| | | | 100立方メートルを超え るもの | 175円 |
| 公衆浴場 汚水 | 10立方メートルまで | 1,100円 | 10立方メートルを超え 20立方メートルまで | 130円 |
| | | | 20立方メートルを超え るもの | 50円 |
| 温泉汚水 | 10立方メートルまで | 1,100円 | 10立方メートルを超え 20立方メートルまで | 130円 |
| | | | 20立方メートルを超え るもの | 50円 |

* 8月1日以後の水道使用水量の検針により算定された汚水量にかかる使用量について適用

うこととしました。

大きな公共下水道事業費

「污水管1メートル敷設に 19万円の事業費」

国の下水道事業における費用負
担のあり方は、「雨水に係るもの
は公費負担（市税等）で、汚水に
係るものは私費負担（下水道使用
料）」という基本的な原則があ
ります。

しかし、この原則に基づいて汚
水に係る経費をすべて使用料で賄
うことになれば、多額の事業費を
要する下水道事業の性格上（污水
管1メートル敷設するのに約19万
円の事業費がかかります―平成8年
度実績）、使用料がかなりの高額

になり、下水道事業の推進に影響
をおよぼすこととなります。そこ
で、市ではその緩和措置として、
市税を下水道に係る経費に補てん
をしています。ただ、多額の市税
を投入していくことは、市の財政
運営にも支障をきたすことにもな
りかねません。

今後の下水道の整備と維持管理
に万全を期すためにも、そして市
民間の公平の原則に立つためにも、
収支計画を基に料金を見直し
て、下水道使用料を適正な額に改
定する必要があります。

山口市下水道 エリアマップ

秋に作成 全戸配布予定

農村集落の下水道 「農業集落排水事業」

この事業は「農村集落独自の下水道」。農村集落の各戸が集まって事業を進めることが大きな特徴です。

事業を進めるには集落の大半の人が賛成し、20戸以上集まれば実施できます。また、農業振興地域にあるすべての家が対象になるので、集落の中に農家以外の方がいても事業実施には問題ありません。

集落内それぞれの家庭から出る

暑いのです。しかし、夏は暑い方がええというのが、私の持論です。夏が冷えると景気も冷えます。ただでさえ冷えた景気に冷夏は困ります。

田んぼでは、これから出穂の時期を迎えます。市内南部の嘉川、名田島地区では早場米の収穫も間もなく始まるようです。暑い夏があつてこそ、うれしいみりの時期を迎えることができるというものでしょう。

それにしても、今年の梅雨入り梅雨明けは、いつもより一週間から二週間も早かったよう

汚水は、集落内に建設された「汚水処理施設」に一括して集められ、まとめて処理されます。汚水処理施設は排水管により各家庭とつながれています。

地元の合意をいただきながら、平成22年には339ヘクタール（平成9年度末現在 55ヘクタール）まで整備区域を拡大するほか、同事業とあわせて、秋穂二島地区において「漁業集落排水事業」に着手する計画です。

す。反対に台風は、発生の遅い記録を更新したそうです。

どうやらこれは、はるか南米沖、太平洋の赤道付近の海水温度が上



昇する、いわゆるエルニーニョ現象に原因があるといわれています。このエルニーニョ現象が気象に異変を起こし、世界各地に大き

各家庭に設置して汚水を処理 「合併処理浄化槽設置補助事業」

公共下水道認可区域と農業集落排水事業処理決定区域以外の方を対象に、合併処理浄化槽の設置に対して補助金を交付しています。補助金額は浄化槽の大きさに応じて三つに区分しています。

補助は国と県、市が一緒に行っています。今後も、年間500基の設置補助ができるよう、国・県にも働きかけて事業を促進していきます。

また、維持管理費の補助制度に

な被害ををもたらしているようです。

海水温度ではなく、投票率が上がって異変が起こったのが、先月の参議院選挙でした。こちらの異変は景気の低迷が原因のようですが、私といたしまして、一日も早い景気回復を願っています。

夏は暑い方がええですが、そうはいつても健康が一番です。市民の皆さんも健康に十分留意され、暑い夏を乗り切ってください。どうぞお祈り申し上げます。

市長 佐内正治

補助金額

| | |
|--------|--------|
| 5人槽 | 35万4千円 |
| 6～7人槽 | 41万1千円 |
| 8～10人槽 | 51万9千円 |

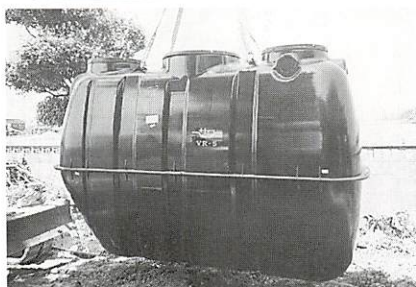

定期的には保守点検をしてください。知事登録を受けた専門の業者に依頼し、定期的に保守点検をしてください。

浄化槽の清掃をしてください。年1回以上、専門の業者に依頼して清掃を行ってください。

水質検査をしてください。これは浄化槽の健康診断。年1回は必ず検査を受けてください。

についても、早期実現ができるよう国・県に働きかけています。

合併処理浄化槽を設置したら、守らなければいけないこと

1市3町の水道水量の36%を供給

長期安定供給をめざす山口・小郡地域広域水道企業団

蛇口をひねれば、いつでも当たり前のように出てくる水。水は、飲用、風呂、洗濯などの生活用水として、一日も欠くことのできないものです。

ここでは、日頃皆さんにあまりなじみのない「山口・小郡地域広域水道企業団」について紹介します。

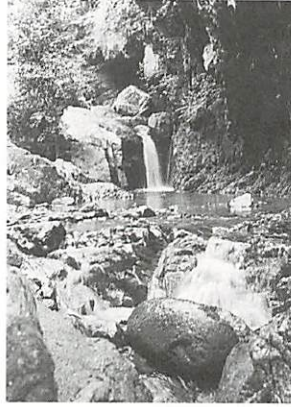

山口・小郡地域広域水道企業団について

山口・小郡地域広域水道企業団は山口・小郡地域の水道用水を確保するため、昭和54年4月に山口市、小郡町、秋穂町および阿知須町を構成団体として設立されました。企業団は、山口県の榎野川総合開発計画に伴う荒谷ダムの建設に共同参加し、事業を推進しました。

昭和63年に荒谷ダムが完成、河川水の取水が可能となり、現在、当企業団ではダムによる河川水と朝田浄水場内の地下水を水源として、山口市水道局、山口市・秋穂町水道企業団および阿知須町へ水道水の供給を行っています。

昭和63年に荒谷ダムが完成、河川水の取水が可能となり、現在、当企業団ではダムによる河川水と朝田浄水場内の地下水を水源として、山口市水道局、山口市・秋穂町水道企業団および阿知須町へ水道水の供給を行っています。



榎野川第1号水管橋

広域水道企業団Q&A

Q 榎野川にかかっているこの橋は何の橋ですか。

A 赤と白のアーチ型をしたこの橋は、榎野川第1号水管橋と呼ばれています。「水管橋」とは、河川や道路などを水道管が横断するための橋です。

榎野川第1号水管橋は、橋の長さが158メートル、上郷取水場から朝田浄水場へ送る導水管と朝田浄水場から1市3町の各配水池に水道水を送る送水管の二本の水道管（口径1000ミリ）が通っています。一日の送水量は1万9千8百52立方メートル（平成九年実績）でこの水量は小学校のプールに換算すると70杯分に相当します。

広域水道企業団では、このほかに榎野川第二号水管橋など全部で15の水管橋があります。

広域水道企業団から皆さんへのお願い

近年、地球規模で環境保全が課題になっています。

私たちは、自然の恵みである水の一部を水道水として利用しています。自然環境が悪化すれば、水質の悪化を招き、安くて安全でおいしい水道水を使用することが難しくなります。

水道水の源である榎野川をはじめとする河川の水を汚さないように心がけ、また、水を大切に使うようにしましょう。

皆さんの環境美化へのご協力をよろしくお願いいたします。

保険年金



Q1 平成10年8月期の老齢福祉年金はいつから受け取れますか。

A1 支払いは8月11日（火）からです。証書と印鑑をお持ちになって指定の郵便局で年金を受け取りください。受け取られた後は、市役所又は出張所に必ず証書を提出してください。

提出期間 8月11日（火）～31日（月）

提出場所 市保険年金課又は各出張所

Q2 老齢福祉年金の受け取り郵便局を変えたいのですがどうしたらいいでしょうか。

A2 市役所又は各出張所にお届けください。次の場合も届けが必要です。

○住所が変わられたとき

○扶養義務者（受給者の面倒をみている方）が変わられたとき

○新しく公的年金・恩給をもらい始めた場合

お問い合わせは市保険年金課年金担当（☎34-2802）



21世紀未来博の 市推進本部を設置

- ▲: 今度、大阪から友達が遊びに来るけえ、山口を案内しようと思うんじゃけど、観光地のことあんまり知らんし、何かええ方法ないかねえ。
- : それなら、市役所の商工観光課に行ったら、無料で観光パンフレットくれるけえもろうたらええわあね。
- ▲: それかね。個人的でもええそ?
- : ええんよ。この前同窓会があったけえ、40部ほどパンフレットもろうて、出席者に配ったら結構喜ばれたよ。
- ▲: よそから来た人には記念になるしねえ。
- : もし、自分で案内するのが無理やったら、市内定期観光バスと一緒に乗ったらええわあね。11月30日まで、毎日午前と午後に運行しちよるけえ。大人が1800円かかるけど、萩焼の記念品ももらえるし、なんちゅうても観光案内がプロじゃあね。
- ▲: それいねえ。それで、どこから乗るん。
- : 湯田温泉のバス停と山口駅いね。予約があるけえ、市の交通局に電話しちよったほうがええよ。



七月一日、「21世紀未来博覧会」山口市推進本部が市役所に設置され、佐内市長の手によって看板が企画財政部の入り口に取り付けられました。これは、二〇〇一年に阿知須干拓地で開催される「21世紀未来博

覧会」に向けて開設されたもので、地元の阿知須町に次いで県内で二番目。

推進本部は本部長に小田助役、副本部長に平田企画財政部長、そのほか本部長に総務・市民・環境・健康福祉・経済・都市整備の各部長、教育次長で構成されています。

会議には博覧会協会や市の関係者約四十人が出席。松原清・県博覧会推進局長らが趣旨や内容について説明しました。

最初に小田本部長が「県で初めての博覧会。博覧会をまちづくりを生かすことが大切。三年後の博覧会の成功を目指し、これから取り組んでください」とあいさつ。

今後、市推進本部では専門部会



で、具体的なことについて検討を続けるとともに、庁内に若手職員を主体とした「21世紀未来博覧会出展等検討委員会」を組織し、パビリオンの出展などについて検討していくことになっています。(事務局 企画調整課博覧会準備室)

市民体育大会

オープン競技

参加者募集

バドミントン

会場

やまぐちリフレッシュユ
パーク総合体育館サブ
アリーナ（大内長野1
107）

種目

個人戦とし、一般女子
ダブルスB級・一般女
子ダブルスC級（経験
年数2年以上の者）別
とします

参加資格

市内在住在勤者（学生、
生徒は除く）

募集組数

全36組程度（先着順）

申し込み

往復はがきに出場競技
種目、氏名、年齢、住
所、連絡先電話番号を
明記して8月21日
（金・必着）までに〒

テニス

会場

やまぐちリフレッシュユパ
ーク総合体育館テニスコ
ート（大内長野1107）

種目

個人戦とし、一般男子ダ
ブルス・一般女子ダブル
ス別とします

参加資格

市内在住在勤者（学生・
生徒は除く）ダブルスの
ペアは次の地域分けによ
り同一地域に在住在勤
（在住を優先すること）
している者で組むこと

●中央地域

（大殿・白石・湯田）

●北部地域

（仁保・宮野・大内・
小鯖）

●鴻南地域

（吉敷・大歳・平川）

●南部地域

（陶・鑄銭司・名田島）

ソフトテニス

会場

維新百年記念公園テニ
ス場

種目

個人戦とし、一般男子
A級（上級者）・一般
男子B級（中級者）・
一般男子C級（初心
者）・一般男子C級
（壮年2部以上の
者）・一般女子A級
（上級者）・一般女子
B級（中級者）・一般
女子C級（初心者）・
一般女子C級（壮年2
部以上の者）別としま
す

参加資格

高校生以上で市内在住
在勤在学者（ただし高

参加資格

高校生以上で市内在住
在勤在学者（ただし高

スリーオンスリー 3on3

会場

山口勤労者総合福祉セ
ンター（サンフレッシ
ュ山口）体育室（湯田
温泉五丁目5-22）

種目

男子、女子、男女混成
のチームで1チーム4
名（競技は3名で行い、
1名は交代メンバー）
とします。また選手の
上着は全員同じデザイ
ンで統一して下さい。

参加資格

中学生以上で市内在住
在勤在学者（ただし中
学生・高校生は保護者
同伴または保護者の同
意必要）

募集チーム

32チーム（先着順）

●日時 9月6日（日）
●開会式 午前8時30分
●競技開始午前9時45分
（競技参加者は午前8時
30分から維新百年記念公
園野外音楽堂で行われる
開会式に出席してください）

第35回山口市民体育大会が9月
6日（日）に開催されます。今年
は、例年行っている16地区対抗競
技、スポーツ少年団競技のほかに、
オープン競技（自由参加種目）と
してバドミントン、テニス、ソフ
トテニス、スリーオンスリー
3on3の4競技を開
催します。多くの皆さんの参加を
お待ちしております。

やまぐちリフレッシュパーク テニスコート利用開始

やまぐちリフレッシュパーク（大内長野1107）に完成したテニスコートの利用ができるようになりました。コートは全部で6面。夜間でも楽しめるように照明設備を備えています。どうぞお気軽にご利用ください。

お問い合わせは山口リフレッシュパーク（☎27-7211）へ

基本使用料

（コート1面 / 1時間）

平日

使用料 150円

照明設備 350円

土・日・祝日

使用料 180円

照明設備 350円



753-0064 神田町11-21 山口市婦人スポーツクラブ 連絡協議会（バドミントンクラブ）
渡辺八恵子さんへ
お問い合わせ 渡辺八恵子さん（☎22-5003）

申し込み

秋穂・高・嘉川・佐山

FA Xかはがきに出場競技種目、氏名、住所、連絡先電話番号、地域名

（在住・在勤別）を明記して8月20日（木・必着）

までに〒753-021

5 大内矢田904 山口サ

ングリーンテニスクラブ

内山口市テニス協会へ

（☎&FA X 27-360

8）

山根泉さん（☎34-2

765）秦英人さん

（☎27-3608）

問い合わせ

申し込み

校生は保護者同伴または保護者の同意必要）
はがきに出場競技種目、氏名、住所、連絡先電話番号を明記して

8月29日（土・必着）

までに〒753-000

70 白石一丁目5-10

山口市ソフトテニス連

盟浦部信治さんへ

（☎

25-7762）

問い合わせ

浦部信治さん（☎

25-7762）

申し込み

往復はがきにチーム名、チーム代表者（氏名、住所、連絡先電話番号）メンバー（氏名、年齢、性別、住所、連絡先電話番号）、在勤

在学の場合は勤務先および学校名を明記して

8月21日（金・必着）

までに〒753-086

50 亀山町2-1 市教

育委員会体育課内第35

回山口市民体育大会オ

ープン競技3on3大

会事務局へ

お問い合わせ 大会事務局（☎34

2874）

問い合わせ

大会事務局（☎34

2874）



Q 私は今年4月に家を新築しました。固定資産税の評価はどのように行われるのですか。また、家具や、門扉、塀なども対象になるのですか。

A 固定資産税額は、国の評価基準から算出される評価額をもとに計算しています。調査では、構造や用途、建築設備などを確認します。なお、家具、門扉、塀、庭などは評価の対象にはなりません。

●お願い 今年、新築、増築や取り壊しがあった家屋については、調査に伺いますので、左記までご連絡ください。

市課税課家屋担当（☎34-2736）



夏本番「山口祇園祭」

山口の夏を彩る「山口祇園祭」がはじまり、7月20日には裸坊400人余りが神輿を担ぎ、八坂神社からお旅所までを練り歩きました。24日に市民総踊り、27日には御還幸が催されました。(7月20日～27日)



社会を明るくする運動・ 青少年健全育成パレード

佐内市長や関係者ら約300人が、青少年の非行防止に取り組む7月の全国強調月間にちなみ、米屋町・道場門前商店街をパレードし、健全な家庭づくりや青少年の健全育成を呼びかけました。(7月1日)

山口物流産業団地に企業進出

深溝・佐山の山口物流産業団地に(株)西日本情報システムの進出が決まり、市内のホテルで進出協定の調印式が行われました。(6月29日)



「うわー気持ちがいいー」 川の中の終業式

お母さんと一緒につくった船を浮かべたり、河童になって鬼ごっこをしたり、仁保幼稚園の終業式は川の中でした。(7月18日)



田んぼの中で 「はっけよい、のこった」

一度やったらやめられない、大内青年団主催の第1回どろんこ相撲大内場所。美容にもよさそうです。(7月20日)



千住真理子さん

ヴァイオリニスト。東京生まれ。慶應義塾大学文学部哲学科卒。12歳でN響と共演してデビュー。以後世界各地で演奏活動を行う。日本音楽コンクールに最年少で入賞。パガニーニ国際コンクール最年少入賞ほか受賞歴多数。CDはビクターから11枚が発売されており、「イザイの無伴奏ヴァイオリン・ソナタ（全曲）」は、文化庁芸術作品賞を受賞（'93）。



—世界を舞台に御活躍ですが、お気に入りの都市とか印象深い都市がありますか。

各地に行っても、空港とホテルとコンサート会場を移動するだけで、まちの中を散策したりということはほとんどありません。です

から、その都市の印象というのは、コンサートの印象とダブります。

—山口市での印象はいかがですか

山口は昨年が続いて二度目になりますが、観客の雰囲気がとても和やかで、あたたかく迎えてくれるという感じがとてもうれしいです。まちの雰囲気も、近くに山があつて、自然と共存しているという感じが伝わってきます。

—演奏会で大切にされていることはなんでしょう。

観客とのコミュニケーションです。聴く人との連帯感をいかに持

てるか。公演するまちで生まれ育ったような気持ちに自分を持っていくように努力しています。

—聴く側になにかアドバイスがありますか。

クラシック音楽に、細かいきまりがあるように思っておられる方が、日本にはまだ結構多いようです。例えば第一楽章と第二楽章の間に手を叩いてはいけないとか。クラシックも演歌やポップスと同じように楽しむものです。理解しようとか思わないで、自分なりの楽しみ方をしてほしいですね。

—今後の活動の予定は。

「無伴奏」すなわちヴァイオリンだけの演奏会に力を入れたいと思っています。地味と思われていますが、奥の深い無限の可能性を持った世界です。ヴァイオリンだけの演奏がいかにすばらしいか、皆さんにぜひ知っていただきたいです。ライフワークとしてやっていくつもりです。

—十一月二十一日の山口でのコンサートを楽しみにしています。ありがとうございました。



将来は第二のピカソかミロか、それともダリか。そう思わせるひと味違う独特なタッチ。色鮮やかにのびのびと描かれた作品をぜひご覧ください。

昭和62年から大殿小学校と作品交換をしているスペインのパンプローナ市ホセ・マリア小学校の生徒から届けられた絵画約70点を8月10日から8月20日まで市役所1階の市民ホールで展示します。



姉妹都市パンプローナ市
小学校児童の絵画作品展開催



事業計画の縦覧について

中国町土地区画整理事業の事業計画案の縦覧を行います。なお意見のある方は、県知事に意見書を提出することができます。

◇縦覧期間 8月11日(火)～25日(火)

◇場所 市新都心建設課

◇意見書提出期間 8月26日(水)～9月8日(火)

◇問い合わせ 市新都心建設課
(☎34-2841)

墳墓改葬公告

山口県起業による道路工事のため墳墓を移転改葬しますので、墓地使用者及び縁故者は、8月31日(月)までに連絡してください。

なお、期日までに連絡のない場合は無縁墳墓として合葬することになりますので、ご承知ください。

◇墳墓 宮野上字岡の原1609番地(大山路)

◇連絡先 山口土木建築事務所(神田町6-10 ☎22-1070)

平和祈念の黙とうならびに戦没者追悼にご協力を

原爆が広島に落とされた8月6日と、長崎に落とされた8月9日、終戦記念日の8月15日にサイレンを鳴らします。

原爆死没者の慰霊と平和祈念、第2次世界大戦の戦没者の追悼のため、1分間の黙とうにご協力ください。

◇時刻

・8月6日(木) 午前8時15分

・8月9日(日) 午前11時2分

・8月15日(土) 正午

中原中也記念館開館時間延長のお知らせ

中原中也記念館の開館時間を、期間を限定して試行的に延長します。

◇期間 8月1日(土)から9月30日(水)まで

◇時間 閉館時刻を1時間延長し午後6時閉館とします(ただし入館は午後5時30分まで)

介護支援専門員実務研修受講試験のお知らせ

受験案内は、県高齢保健福祉課、県健康福祉センター、市介護保険準備室に置いてあります。

◇試験日 9月20日(日)

◇場所 山口大学、山口県立大学

◇受付期間 8月20日(木)まで

◇対象者 保健・医療・福祉分野で合計5年以上(一部10年以上)の実務経験を有する者(詳しくは受験案内をご覧ください)

◇試験手数料 七千円

◇問い合わせ 山口県高齢保健福祉課介護保険準備室(滝町1-1 ☎33-2774)

地域情報化社会モデル実験テーマの募集

◇実験テーマ 福祉、医療、教育・文化、産業、生活環境等各分野における公共性の高いアプリケーションを募集

◇応募期間 8月31日(月)まで当日消印有効

◇応募資格 同一テーマのもとで、共同で実験できる個人、研究機関、企業、団体等

◇提案書配布場所 財団、県庁、県総合(合同)庁舎、市町村、インターネット山口県ホームページに掲載(<http://www.pref.yamaguchi.jp/>)
◇申し込み・問い合わせ 提案書に必要事項を記入し、押印の上、

(財)山口県ニューメディア推進財団(☎21-1125/FAX21-0700)又は県情報企画課(☎33-2675/FAX33-2689)へ

検察審査会施行50周年

今年は検察審査会制度ができて50周年にあたります。犯罪の被害にあつて警察や検察庁に訴えたのに、検察官が加害者を起訴してくれない。このような場合に、その不起訴処分がよしあしを審査するのが検察審査会です。審査の申立てには一切費用が掛からず、秘密も守られます。

◇問い合わせ 山口検察審査会事務局(☎22-1330)

8月1日～7日は

「観光週間」

「観光週間」は観光マナーの向上や「ゴミを持ち帰ろう」といった観光地の美化などを積極的に進めるために設けられたものです。皆さんも観光資源を大切にして魅力ある観光地づくりを進めていきましょう。

「親子で見る印象派の世界」 （ピサロってだあれ）」

参加者募集

親子を対象にした夏休み特別企画「親子で見る印象派の世界（ピサロってだあれ）」と題して、ミュージアム・トークをおこないます。

日頃から聞き慣れている印象派とピサロの子孫による名品の数々を子どもさんと一緒に鑑賞し、絵画に対する理解を深め、親子で夏休みの一日を楽しく美術館で過ごしてみませんか。

◇実施日 8月の毎週金曜日午後2時

◇集合場所 30分前までに山口県立美術館エントランスホール（亀山町3-1）

◇参加方法 必ず親子で参加のこと

◇入館料 小中生は無料、引率の親は入館料千円が必要

◇問い合わせ 山口県立美術館（☎25-7788）

「山口ひびき少年塾」 ぼくらの／ふるさと探検／ タウン・ウォッチング

私たちの「ふるさと山口」の自然や人間社会の営みなどを、直接目で見て、足で確かめて、探検的に

学んでみませんか。

◇実施日及び課程

- ・第1回 8月26日（水）交通安全全教室と自動車製造工程の学習
- ・第2回 9月12日（土）山口市周辺の自然や環境問題の観察と学習
- ・第3回 10月24日（土）ふるさととの陶芸の実地学習（指導 陶芸家 野火重本氏）
- ・第4回 11月14日（土）萩往還を歩いて、幕末・維新に思いを馳せる
- ・第5回 12月12日（土）社会福祉の学習と思いやりの心を育てる

・第6回 1月23日（土）マンガで国際交流についての理解を深める（指導・かぜさん）

◇場所 山口県児童センター前庭（吉敷・維新百年記念公園内）

◇募集人員 40人（先着順）

◇対象者 小学4年生以上、中学2年生までの人

◇参加費 1人1回につき五百円（弁当代）

◇申し込み 山口市明るい社会づくり推進協議会事務局（☎753-0822 周布町3-7 ☎20-0865）

「やまぐちお祭り倶楽部」ってどんなグループなんですか。一言でいって「山口のお祭りをもつともつとにぎやかで楽しくすることを考え、そして参加するグループ」。心から祭りにとけ込んで楽しさを感じたい、という思いのもとに結成しました。祭りに参加することはもとより、山口の祭りを楽しくするための活動ならなんでも取り組んでいきたいと思っています。



「やまぐちお祭り倶楽部」。とても楽しい名前がついているこの倶楽部はどんなグループなんでしょうか。会長の福永卓さんにお伺いしました。

これが祭りを楽しくする一番の要素じゃないでしょうか。

倶楽部の参加資格などはあるんでしょうか。

全くありません。祭りが好きな人ならどなたでも大歓迎。会費も無料、入会脱会も自由です。とにかく祭りが好きな人、山口の祭りを楽しくしようという自称「祭り大好き人間」の方、いっしょに山口の祭りを盛り上げていきましょう。

— 今の山口のお祭りは皆さんどのように感じていますか。

ちよつと一般の市民が気軽に参加できる部分が少ないような気がします。見るだけでもそれなりに楽しめると思います。これは、せっかくの祭りも多少物足りなさを感じるのには当然でしょう。とにかく参加すること、



やまぐちお祭り倶楽部

会員数現在30名程度。4月に開催された「スペインカーニバル」の日本隊での仮装パレードが活動のはじまり。祭りのにぎやかさと楽しさづくりのためいろいろな祭りに参加していく計画

学校 de グルメ

じゃがいも と 枝豆のソテー

学校給食の献立の中から家庭でも簡単においしく味わえる料理を紹介するコーナーです。

山口市の学校給食の標準献立に入っています。食中毒などへの配慮から生野菜が食べられない学校給食では、好評な献立の一つです。じゃがいもの主成分はでんぷんです。カロリーは米の約半分と低

く、加熱しても壊れにくいビタミンCや、カリウムを多く含み、高血圧予防の効果があると注目されています。

調理上の注意点は、じゃがいもに余分なでんぷんが残ると折れてしまうので、切った後はしっかりと水にさらしておくことです。じゃがいものシコシコ感（歯触りのある感じ）が残るように、さつとゆで、さつと炒めるのが、おいしさのコツ。炒めてすぐの温かいときが一番おいしいですよ。不足しがちないも類を食卓に取り入れていますね。

良城小学校栄養士

井上睦恵



いっただっきまーす！（良城小学校5年4組のみなさん）



じゃがいもと枝豆のソテー

エネルギー94kcal たんぱく質3.8g

(1人分)

材料（4人分）

| | |
|---------|--------|
| じゃがいも | 1個 |
| ベーコン | 40g |
| 枝豆（むき身） | 60g |
| 油 | 少々 |
| コンソメ | 小さじ1/3 |
| 塩 | 少々 |
| こしょう | 少々 |

作り方

- ①じゃがいもはマッチ棒ぐらいの大きさの千切りにし、水によくさらしておく。次にさつとゆでる。
 - ②枝豆は少量の塩を入れ沸騰させたお湯に入れ、ゆでる。その後、しばらく水にさらしておく。
 - ③ベーコンとゆでたじゃがいも、枝豆を油でさつと炒め、コンソメ・塩・こしょうで味を付ける。
- ※ベーコンには塩分が多く含まれているので、味付けの塩の量に注意しましょう。

編集後記

▽夏真っ盛り、海、山、祭。でもその後に残るものは…ごみ問題は切実（T）▽わが家は合併処理浄化槽。維持費の負担がちょっとつらい（千）▽この暑さのせいか市報編集用のパソコン君も最近調子悪いみたい（ふ）▽水を多く使う季節です。広域水道企業団の仕事にご理解を（I）▽取材をしていて写真を撮ることの難しさを実感。でもがんばるぞ（O）▽千住さんとの会話で不自然な標準語になっている自分に赤面（ノ）

表紙写真説明

祇園祭は7月20日の鷲の舞の神事で始まります。鷲を助ける役の「かんこ」を務めた宝川君（写真右）、中野君の真剣な表情を写しました。この日はとてもむし暑く二人とも大変だったようです。

