

阿知須町民憲章

- 一、勤労を尊び、奉仕の精神で励みます。
- 一、スポーツに親しみ、健康で明るいくらしを築きます。
- 一、生涯を通して学び、うるおいのある生活を求めます。
- 一、きまりを守り、温かい心のふれあいを広げます。
- 一、伝統と自然を大切に、住みよいまちをつくりまします。

平成8年  
No.539

12/5

〒754-12 山口県吉敷郡阿知須町  
発行：阿知須町役場  
TEL:0836-65-4111

広報あじす…毎月5日発行  
お知らせ版…毎月20日発行

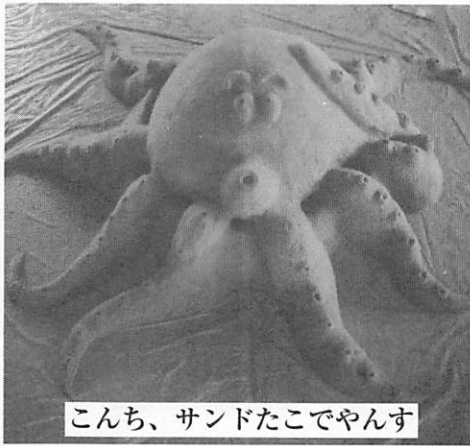

こんち、サンドたこでやんす



ムム…負けるかアームレスリング

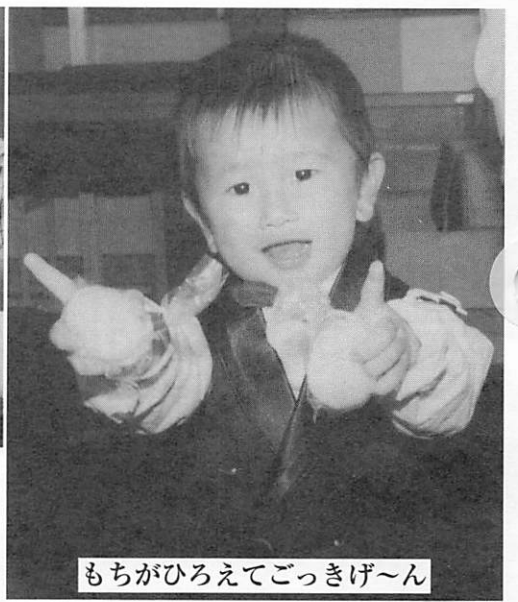

もちがひろえてごっきげ〜ん

## あじすふれあいまつりは 15,000人の賑わい



老若男女思わず熱が入るビンゴ



素晴らしい演奏の井小金管バンド

十一月十日に「第十回あじすふれあいまつり」が阿知須駅前、JA阿知須支所前、阿知須小学校前広場で催されました。

駅前広場では、周防千鳥太鼓、代神楽、井小金管バンドの演奏、キッズ・アームレスリング、カラオケ、ビンゴ大会、もちまきなどが行われました。周防千鳥太鼓は、いつもの大人の部とは別に、幼稚園児から小学四年生までの十三人が元気な子ども太鼓を披露。キッズ・アームレスリングでは三人一組の小学生在が学年・男女別に腕力を競いました。また、第十回を記念して振る舞い酒も配られました。

JA会場では、野菜や特産品の販売、うどん、焼そばなどのバザーを展開。

阿小会場では、商工会が主催の「商・街・楽・集」アンドサンドアート美術館」という名称でたくさんさんのイベントが催されました。サンドアート美術館は、十六組が一立方メートルの砂を使って、コッコちゃんや忍たま乱太郎、タコなどが作られ、「若鷺幼稚園保護者会」チームと「井関旦北クラブと巨団パートナー」チームが同点優勝でハワイ旅行を手に入れた。ほかに、宇部市東岐波在住のマンガ家宮原ナオさんの原画展や体験コーナー、ステージでのライブショー、グルメ出店コーナーでは全国道の駅の特産品が販売されました。

各会場とも、たくさんの方でごったがえしました。

# 平成8年の阿知須町の一年間

- ◎ 哥川スエさん 112歳に (1月19日)
- ◎ 飯田町長新任期 (1月24日)
- ◎ 阿小新校舎完成 (2月15日)
- ◎ 「あじすコミュニティボンド」償還 (3月4日)
- ◎ サンパークあじすオープン (3月20日)
- ◎ 車上狙い続出 (5月7.8日)
- ◎ 水道料金14年ぶり値上げ (6月)
- ◎ 漁港埋立地で港まつり (8月4日)
- ◎ ふるさとYリーグ開催 (10月12.13日)

平成八年もあと三週間余…、みなさんの一年はどんな年でしたか？  
わが町阿知須の一年は、こんな一年でした。

## 哥川スエさんますますお元気で 112歳



1月19日で112歳を迎えられた哥川スエさん。ますますお元気で長寿日本一を続けられますように…。

(写真は9月13日、町長が訪問した日のもの)

## 飯田町長新たな任期で出発

町長選挙は無投票で飯田町長の再選。1月24日に3期目のスタートを切りました。

## みなさんのおかげで「コミュニティボンド」償還

平成3年に完成した健康文化センター・フィッカルあじす建設協力金の指名債券「コミュニティボンド」が、3月2日で満期。3月4日から償還が開始されました。みなさんのご協力で建設できましたこととお礼申し上げます。ところでまだ換金されていない方もおられるとか…、フィッカルあじすまでご連絡を。(TEL65-4858)

## 阿小新校舎は斬新なデザイン



「宇宙」をイメージした阿知須小学校新校舎が完成。2月15日に落成式がありました。あのロケットの部分は、給水塔だそうです。

# こんなことありました

## お待たせしましたサンパークあじすオープン

長年待ちわびたサンパークあじすが3月20日ついにオープン。終日大渋滞となりました。この日は、哥川スエさんも駆けつけました。



## 許すまじ、車上狙い続出

5月7日深夜から8日早朝にかけて、車上狙いが数件発生。その犯人は捕まりましたが、現在サンパークでの盗難が増えており、注意は必要です。

## 漁港でパワーアップ港まつり



## 水道料金14年ぶり値上げ

6月使用分から水道料金が値上げ。これは、3年ごとに水道企業団から買入れる水が値上げされているのと水道管工事のため、14年ぶりのやむを得ない値上げでした。

昨年まで井関川で行われていた「あじすの川まつり」が名称を変更、漁港周辺で8月4日に開催。ことしは夜に花火大会もありました。

## ことしもGENKIにYリーグ

ことしで3回目、「山口ヤングフェスタふるさとYリーグ」は10月12・13日に行われました。ことしはマンガ家のなかはらかぜさんが委員長で、GENKIいっぱいのYリーグでした。

みなさんもことしの出来事を思い出しつつ、来年に向けて気持ちを新たにしてみてはいかがでしょうか。(鬼が笑う?)  
それではよいお年を。



# 財政

平成8年度上半期（平成8年4月1日～9月30日）

地方自治法と町条例の規定に基づいて、町の財政状況を公表します

## 予算総額 34億159万8千円

# 歳出

支出済額  
12億6,636万5千円  
(支出率37.2%)



| 歳出費目<br>(予算額)         | 支出済額 (支出率)             |
|-----------------------|------------------------|
| 総務費<br>(6億5,177万6千円)  | 3億2,430万5千円<br>(49.8%) |
| 民生費<br>(4億2,585万円)    | 1億8,625万2千円<br>(43.7%) |
| 衛生費<br>(5億2,977万7千円)  | 1億4,527万2千円<br>(27.4%) |
| 農林水産業費<br>(3億9,999万円) | 9,535万7千円<br>(23.8%)   |
| 土木費<br>(5億4,563万3千円)  | 1億4,636万1千円<br>(26.8%) |
| 教育費<br>(3億3,309万8千円)  | 1億6,239万3千円<br>(48.8%) |
| 公債費<br>(3億5,256万8千円)  | 1億4,682万7千円<br>(41.6%) |
| その他<br>(1億6,290万6千円)  | 5,959万8千円<br>(36.6%)   |

町債及び一時借入金の現在高  
(平成8年9月30日現在)

町債…3,615,313千円  
一時借入金…………… 0千円

## 特別会計

| 収入済額 (収入率)          | 会計名<br>(予算額)            | 支出済額 (支出率)        |
|---------------------|-------------------------|-------------------|
| 4億9,838万5千円 (42.7%) | 老人保健<br>(11億6,607万円)    | 4億9,017万円 (42.0%) |
| 2億1,277万9千円 (39.7%) | 国民健康保険<br>(5億3,591万7千円) | 2億190万8千円 (37.7%) |
| 167万8千円 (100.0%)    | 同和福祉援護資金<br>(167万8千円)   | 0円 (0.0%)         |
| 32万6千円 (49.5%)      | 同和地区住宅資金<br>(65万9千円)    | 32万6千円 (49.5%)    |
| 622万7千円 (163.7%)    | 交通災害<br>(380万3千円)       | 290万1千円 (76.3%)   |
| 5,594万4千円 (48.4%)   | 土地取得<br>(1億1,554万7千円)   | 5,594万4千円 (48.4%) |

# 歳入

# 歳出

# 公表します。わが町の

## 一般会計

### 歳入

収入済額  
15億9,307万8千円  
(収入率 46.8%)

収入済額 (収入率)

歳入費目  
(予算額)

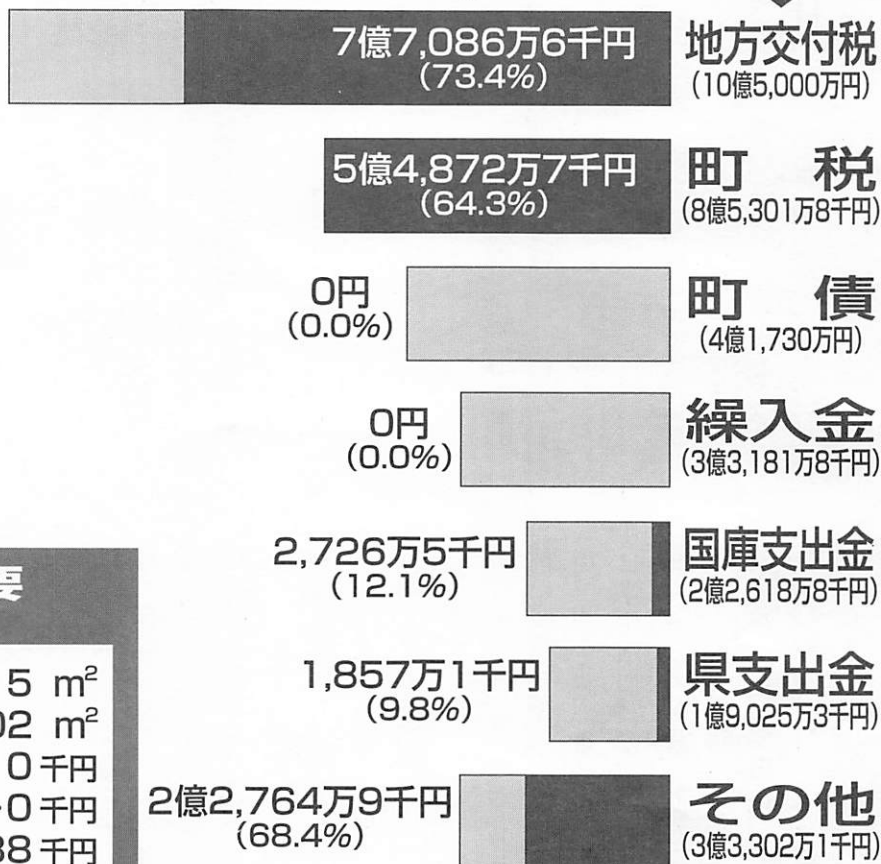

### 町有財産の概要 (平成8年9月30日現在)

土地… 954,572.15 m<sup>2</sup>  
 建物… 30,318.02 m<sup>2</sup>  
 町一般基本金… 187,510千円  
 電話債権… 0千円  
 出資金… 454,888千円

## 水道事業会計

### 収益的収支

#### ●● 収入 ●●

| 区分     | 予算額         | 9月末現在執行額    | 執行率(%) |
|--------|-------------|-------------|--------|
| 水道事業収益 | 238,468,000 | 126,999,443 | 53.3   |
| 営業収益   | 120,761,000 | 74,052,265  | 61.3   |
| 営業外収益  | 117,697,000 | 52,939,962  | 45.0   |
| 特別利益   | 10,000      | 7,216       | 72.2   |

#### ●● 支出 ●●

| 区分    | 予算額         | 9月末現在執行額   | 執行率(%) |
|-------|-------------|------------|--------|
| 水道事業費 | 238,468,000 | 93,611,379 | 39.3   |
| 営業費用  | 202,992,000 | 76,188,633 | 37.5   |
| 営業外費用 | 35,336,000  | 17,422,746 | 49.3   |
| 特別損失  | 10,000      | 0          | 0.0    |
| 予備費   | 100,000     | 0          | 0.0    |

### 資本的収支

#### ●● 収入 ●●

| 区分    | 予算額         | 9月末現在執行額 | 執行率(%) |
|-------|-------------|----------|--------|
| 資本的収入 | 168,100,000 | 0        | 0.0    |
| 企業債   | 100,000,000 | 0        | 0.0    |
| 出資金   | 28,100,000  | 0        | 0.0    |
| 負担金   | 40,000,000  | 0        | 0.0    |

#### ●● 支出 ●●

| 区分     | 予算額         | 9月末現在執行額   | 執行率(%) |
|--------|-------------|------------|--------|
| 資本的支出  | 196,777,000 | 15,946,892 | 8.1    |
| 建設改良費  | 186,418,000 | 10,859,290 | 5.8    |
| 企業債償還金 | 10,359,000  | 5,087,602  | 49.1   |

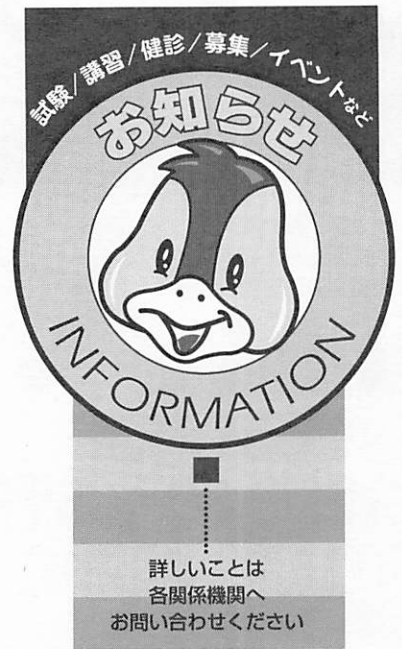

## 身体障害者のみなさんも白松苑で短期保護が利用できます

町では、身体障害者を在宅で介護しておられる人で、介護が一時困難となった場合には、県内の身体障害者療護施設等でのショートステイ（短期保護）を利用していただいています。

しかし、十二月一日からは、身体障害者のみなさんが身近な施設でショートステイのサービスを受けていただくために、特別養護老人ホーム白松苑でも利用できるように

しました。

なお、利用の申請については従来どおり町住民課福祉係におこしください。

### ■問い合わせ 町住民課

福祉係 (TEL 65-4111)  
1 1 内線 163 (有) 2132)

## 難病患者のみなさんに在宅福祉サービス

— 1月1日から —

町では、在宅の難病および慢性関節リウマチ患者のみなさんが安心して家庭や地域社会で生活していただくため、平成九

年一月一日から次の(1)～(3)の在宅福祉サービスを提供します。

■対象者 町内在住で介護が必要な十八歳以上六十五歳未満の難病および慢性関節リウマチ患者（担当医と相談され、病名を確認してください）

### ■サービス

(1) ホームヘルプサービス  
○ 食事の世話、被服の洗濯、掃除、身の回りの世話、生活必需品の買い物等、家事・介護を行い、生活等に関する相談・助言も行います。また、必要に応じて保健婦による訪問指導も行います。

○ 利用料：生活中心者の前年所得税額によって負担額が決定されます。

(2) 日常生活用具の給付

○ 給付品目：便器、特殊マット、特殊寝台、特殊尿器、体位変換器、入浴補助用具

○ 利用料：生活中心者の

## 町営バスご利用の方に便利な回数券・定期券

町営バスには便利でお得な回数券・定期券があることをご存じですか。

回数券には11枚綴・23枚綴が、定期券には1ヶ月券・3ヶ月券があります。

利用距離によって料金が異なります。詳しくは、町総務課庶務係まで。

### <問い合わせ・購入先>

町総務課庶務係  
(TEL 65-4111)  
内線 105 有線 2116)



## 国民健康保険税は必ず納めましょう



国保を運営する費用は、みなさんに納めていただく保険税と国からの負担金でまかなわれています。保険税を納めていただかないと国保の財政は困難になりますので、必ず期日どおりに納めましょう。

なお、保険税は国保に加入した月から納めていただくこととなります。

被保険者になった日

町に届け出をしたとき

※ 届け出が遅れると、被保険者になった月までさかのぼって、保険税を納めなければなりません。

加入の資格が発生した日

※ 届け出日によって国保税の納付書が翌月に届く場合があります。

例) ・他市町村から転入した日  
・職場の健康保険をやめた日

前年所得税額によって負担額が決定されます。  
 (3) 短期入所（シヨートステイ）

○ 病状・病態が安定期にある者にかぎり、病院等医療機関に短期入所できます。

○ 利用料：一日一千五百十円（但し生活保護世帯は免除）

■ 問い合わせ 町住民課 福祉係 (TEL 65-4111 内線 163) (有) 2132

## 若い農業担い手に奨励金を交付

町では、地域農業の振興を図るため、「阿知須町農業担い手育成確保奨励金交付事業」を実施しています。

■ 内容 町内の農地で、利用権設定等促進事業などによる賃借権の設定を受けたもので、借り手に対して奨励金を

交付します。

### ■ 対象者

(1) 町内に住所がある人  
 (2) 農地の賃借権の期間が三年以上で、借り受け面積が七十アール以上（基準日八月一日）の人

■ 奨励金 十アール当たり五千元

■ 申請 十二月二十七日（金）までに町農林水産課へ交付申請書（農林水産係にあります）を提出してください。

■ 問い合わせ 町農林水産課 農林水産係 (TEL 65-4111 内線 221) (有) 2123

## 県民大学講座開講 古文書入門講座 古文書中級講座

県教育委員会では、古文書に親しみ、歴史の理解を深めるため、県民大学講座を開講します。

■ 開講日時 入門講座 平成九年一月

二十一日(火)から計七回 中級講座 平成九年一月二十四日(金)から計七回 ※ いずれも午後一時半から四時半まで

■ 会場 山口県生涯教育センター（県教育会館三階）

■ 対象者 県内在住の一般成人

■ 募集人員 各五十名

■ 受講料 資料代二千元

■ 申し込み 往復はがきで十二月十三日までに申し込んでください。

あて先 〒753 山口市大手町2-18 山口県生涯教育センター「古文書入門講座係」または「古文書中級講座係」

※ 往信欄に「住所・氏名・年齢・性別・電話番号・希望講座名」を、返信欄に郵便番号・住所・氏名」明記のこと

■ 問い合わせ 県生涯教育センター (TEL 083-9-23-3325)

## 産業別最低賃金が変わります

10月1日から山口県の最低賃金が、日額4,773円、時間額597円に改定されていますが、このたび産業別最低賃金も改定されました。

### 産業別最低賃金（効力発生日：平成8年12月26日）

| 産業名   | 日額     | 時間額  |
|---|--------|------|
| 鉄鋼業、非鉄金属製錬・精製業<br>非鉄金属・同合金圧延業<br>非鉄金属素形材製造業 | 5,593円 | 700円 |
| 電気機械器具製造業                                   | 5,121円 | 641円 |
| 輸送用機械器具製造業                                  | 5,449円 | 682円 |
| 百貨店   | 5,177円 | 648円 |

※詳しいことは山口労働基準局（TEL0839-22-1144）におたずねください。

## 工業統計調査にご協力ください

通産省では、12月31日現在で工業統計調査及び石油等消費構造統計調査を実施します。

工業統計調査…製造業を営む事業所を対象とした調査で国や県、市町村の施策立案の基礎資料となります。

石油等消費構造統計調査…従業員30人以上の製造事業所および商業事業所を対象に、エネルギー消費の実態を把握する調査です。

事業所のみなさまから提出された調査票は統計法に基づき、統計調査以外の目的に使用されることは絶対にありませんので、安心してご協力くださいますようお願いいたします。

# 生涯学習だより

生涯学習課【町公民館内】

TEL 65-2022 (有) 4892



生涯学習発表会

出会い みれあい 学び合い  
われら仲間

グループ サークル



団体名／お琴教室

古谷幸子(飛石)

琴を習い始めて5年になります。何か一つ楽しめるものかと思いき、軽い気持ちで始めたのですが、今では、一日に一回は琴に向かわないと落ち着かないほど熱中しています。曲を仕上げるためには、確実な指の動きやリズム感、細かい表現力などが要求され、練習が必要ですが、仕上がった時の喜びは最高です。

また、数人でパートに分かれたり、尺八や三絃など他の楽器と合奏したりします。他のパートを聴きながら演奏するのは難しいですが、一人で練習していた時には気づかなかったその曲の素晴らしさを知ることができます。

毎年文化祭で演奏し、皆さんから「良かったよ」などと声をかけていただくのが励みになっています。良い先生に巡り会えたこと、琴のできる環境にあることに感謝し、これからも生きがいになる趣味として続けていきたいと思っています。

## 埋蔵文化財の体験学習

10月11日(金)秋晴れの中、井関小学校の5・6年生72名が、ほ場整備に伴って発掘調査を実施している神正遺跡(浜表)で埋蔵文化財の発掘を体験しました。

児童たちは調査員の指導のもと、手に移植ごてをもって、柱の穴の跡である「柱穴」などの掘り方に挑戦。なかには土器片を見つけて感動する児童もいました。

この体験学習は、あじすの歴史を考えるうえでよい機会になれば、と井関小学校が実施したものです。

この遺跡にまつわる先人の生活の様子などについて説明を受け、時を越えた郷土の歴史のひとコマにふれ、みんな満足気でした。



土器片があるかな

## 平成9年元旦に集う会

町教育委員会では、「平成9年元旦に集う会」を1月1日午前7時から岡山霊廟広場で開きます。

当日の日の出は7時20分の予定。どなたでも参加できますが、児童・生徒は保護者同伴のこと。ただし、スポーツ少年団や子ども会などで引率がある団体は除きます。

会場には駐車場のスペースがありませんので、徒歩での参加をお願いします。雨天の場合は中止です。



## 文化祭囲碁大会成績

11月3日(日)社会福祉センター二階

参加者42名(敬称略)

|    |      |    |       |
|----|------|----|-------|
| 一位 | 伊藤 昊 | 六段 | (宇部市) |
| 二位 | 深野千行 | 五級 | (小西)  |
| 三位 | 小田秀夫 | 二級 | (沖の原) |
| 四位 | 福永和也 | 六級 | (沖の原) |
| 五位 | 伊藤博行 | 五級 | (縄北)  |
| 六位 | 浜岡滋雄 | 三段 | (前山)  |
| 七位 | 金子昇二 | 七段 | (防府市) |
| 八位 | 松重幸祐 | 三段 | (砂四)  |
| 九位 | 藤永和聖 | 二級 | (沖の原) |
| 十位 | 宮田由人 | 四級 | (前山)  |

昇級者  
福永和也 5級へ





ご迷惑をおかけします。

### 町役場等関係施設の閉庁・休館日

|           | 12/28<br>土  | 29<br>日 | 30<br>月 | 31<br>火 | 1/1<br>水 | 2<br>木 | 3<br>金 | 4<br>土 | 5<br>日 |
|-----------|-------------|---------|---------|---------|----------|--------|--------|--------|--------|
| 町役場       | 12月28日～1月5日 |         |         |         |          |        |        |        |        |
| 町公民館      | 12月29日～1月3日 |         |         |         |          |        |        |        |        |
| 勤労者体育センター | 12月28日～1月4日 |         |         |         |          |        |        |        |        |
| 清掃センター    | 12月31日～1月3日 |         |         |         |          |        |        |        |        |
| フィッカルあじす  | 12月30日～1月5日 |         |         |         |          |        |        |        |        |

#### 宇部市火葬場

1月1日(水)は休場します。

#### 阿知須町営バス

運休日  
12月29日(日) ▶ 1月3日(金)

#### し尿の汲み取り

12月し尿の汲み取りの申し込みは16日(月)までです。希望者は、阿知須公益社(TEL65-2350)へ直接申し込んでください。

年末には申し込みが集中し、汲み取り作業も処理場の能力も応じきれなくなります。早めに申し込んでほしいとのことです。

#### 山口県旅券センター

閉庁日  
12月28日(土)～1月5日(日)

パスポート事務は、12月19日(木)までに受理したものは12月27日(金)までに交付できますが、12月20日(金)以降に受理したものは1月6日(月)以降に交付となりますのでご注意ください。

緊急事態(人道的ケース…交通事故・急病等)の発生によりパスポートが必要な場合は、県庁守衛室(0839-22-1733)に連絡してください。

### ごみの持ち出し

年末にはごみが大量に出ますので、12月のごみは早めに持ち出しをお願いします。

#### 各地区集積所への持ち込み

不燃ごみ 12月27日(金)午後5時  
▼  
28日(土)午前8時

※この日は、不燃ごみの収集日ではありませんが、特別に金属類とビン・ガラス類ともに収集を行います。ただし、ごみを分けて町指定のごみ袋で出してください。  
※可燃ごみは通常どおり30日(月)です。

#### 清掃センターへの持ち込み

12月30日(月)午後2時まで

※清掃センターへの直接持ち込みは30日(月)の午後2時までです。ただし、正午から午後1時まで持ち込み禁止です。

年末年始の業務のお知らせ

「ふれあい広場」は  
みなさんのページ  
です。  
町政への提言や身  
近な話題、絵画、写  
真など町企画振興課  
(TEL 65-4111  
南2144)へお寄  
せください。



## わたしたち 消費生活研究会

消費問題研究会(会長:福増美智子、会員21名)では、来年4月から実施される「容器包装リサイクル法」に伴い、町民のみなさんのごみ問題に対する意識を知るために、アンケートを実施しました。これは、住みよいまちづくりを目的として、町行政への提言を行うためのものです。



### アンケート結果 (一部抜粋)

Q. ごみ減量化については?

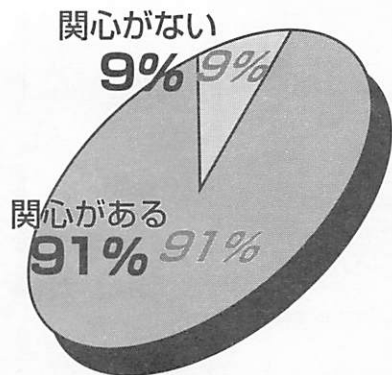

Q. リサイクルについては?

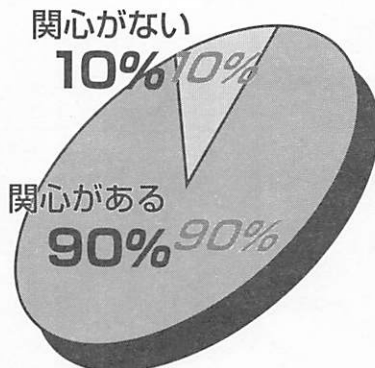

Q. 容器包装リサイクル法については?

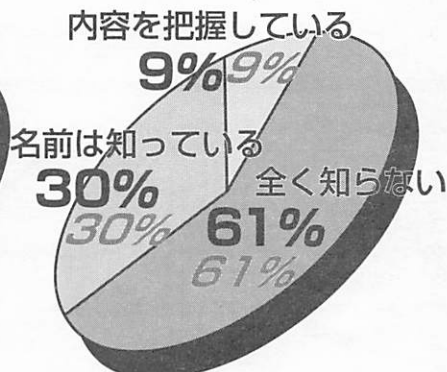

<平成8年9月実施, 配布数300枚、回収率99%>

アンケートの結果からみなさんのごみの減量やリサイクルに対する意識の高さが、うかがえます。地球環境問題に多くの方の関心が高まっているからでしょう。

しかし、「容器包装リサイクル法」については若い世代を筆頭に全く知らない人が多いといった残念な結果になっています。

本町においても、4月から「びん」の出し方が変わります。(町広報11月号参照) まずは、私たち消費者がきまりを守り、限りある資源を有効に活用しなくてはなりません。

消費生活研究会では、リサイクルが円滑に運営されるべく、リサイクルの勉強はもちろんのこと、主婦の目で行政や企業に提言を行っていきたいと思っています。

### みなさんの声

- ごみ袋をただにしてほしい。(20代)
- トレーや牛乳パックの回収箱を増やして欲しい。缶の回収機があればよい。(30代)
- スウェーデンの行政・企業・国民が一致したリサイクル省資源利用を見習うべき。(30代)
- 町指定ごみ袋の値段を高くして、ごみ減量の努力をすべき。不法投棄者には町条例で厳しい罰則規定を設けるべき。(40代)
- 各企業自体に再生課を設けては。(40代)
- 私もリサイクルを心がけたい。(40代)
- 粗大ごみの回収日を月1回設けてほしい。(50代)
- 岡山個人墓地ごみ集積所に決められたごみ以外のごみを投げ捨てている人がいる。(60代)
- 消費者は必要のないトレーを買わざるをえないこともある。(60代)
- 牛乳パック回収方法をもっと徹底して。(60代)
- 資源回収をするときは、各団体で話し合ってからやってほしい。(60代)

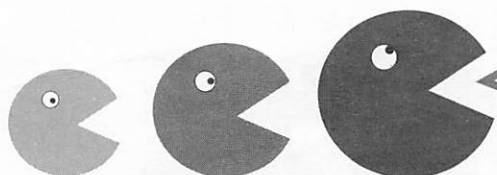

# 西田康二さん帰郷

二十歳のとき農業移民としてブラジル国に渡った西田康二さん（五十九歳）「本町恵比須区出身」が、このほど帰郷、母の田中八重子さん、兄の西田健一さん（同仁病院理事長）のもとで四日間をすごしました。

当初、養鶏業に従事、のちに邦学新聞社を経てブラジル日本電気入社、総務担当重役に。現在はサンパウロ州の顧問。またブラジル山口県人会顧問でもあります。今回は東京で開催の海外調査員会議に出席のための訪日。西田さんは十二年前から中南米の使用側調査員として参画しています。

故郷滞在の感想は、「街全体が明るくなり、若く新しい時代の到来を感じました。しかし、子どもの姿が路上に見られず、さびしい気もしました。総体的には町政や町民が積極的に動いていて、感動を覚え、また「このこと。」との感想を述べられる西田さん



感想を述べられる西田さん

## サンパークあじすで公開録音

11月17日(日)サンパークあじすで「電波ジャックと人の木'96」が、FM山口の公開録音で行われました。宇部・小野田地域3市3町の商工会などの関係者が中核都市推進のため、地域の自慢や将来について話しあいました。



本町からは中野企画係長が阿知須を自慢

## 平成九年県警年頭視閲式

山口県警察では、毎年維新記念公園で行っていた年頭視閲式を今回、宇部市常盤公園で行います。みなさまのご来場をお待ちしています。

日時 平成9年1月7日(火) 午後2時から  
場所 宇部市常盤公園スポーツ広場サッカー場  
内容 ●視閲式  
●アトラクション  
・白バイ隊員トライアル演技  
・警察音楽隊員のドリル援助演奏  
・ヘリコプターやオープンカー、パトカー、白バイ、レスキュー車などの展示

## 「税に関する作品」で6人の小・中学生が入賞

このたび、山口税務署および納税貯蓄組合が募集した「税に関する作品」で本町から六人の小・中学生が入賞されました。

### ◎ 作文の部 ◎

山口税務署長賞受賞

田辺頼子さん(阿中三年)

中国納税貯蓄組合連合会長賞受賞

辻田真澄さん(阿中三年)

伊藤貴子さん(阿中三年)

### ◎ 習字の部 ◎

中央納税貯蓄組合連合会長賞銀賞受賞

福重豊くん(阿小五年)

中野由佑子さん(阿小六年)

中央納税貯蓄組合連合会長賞銅賞受賞

村田真一くん(阿小五年)

おめでとうございます。

## よろこび かなしみ

11月27日受付分まで 届け出順・敬称略

### 出生(おすこやかに)

| 氏名    | 親の名 | 月日    | 住所 |
|-------|-----|-------|----|
| 瀬川千波  | 裕之  | 10・28 | 浜  |
| 中村咲輝  | 定博  | 10・31 | 飛石 |
| 久富かな  | 良平  | 11・1  | 飛石 |
| 岩井樹希也 | 政浩  | 11・24 | 前山 |

### 死亡(ご冥福を祈ります)

| 氏名   | 死亡月日  | 年齢 | 住所 |
|------|-------|----|----|
| 上野倉式 | 10・31 | 94 | 岩前 |
| 工藤満雄 | 11・1  | 64 | 築地 |
| 北山利幸 | 11・21 | 62 | 砂三 |

## 善意はここに

### 【町社会福祉協議会へ】

——篤志——

●匿名(277回)

——香典返し——

- 故母 安永トヨコさん(安永 洋さん・小南)
- 故夫 藤井長三さん(藤井マツヨさん・旦西)
- 故父 上野倉弐さん(上野 豊明さん・岩前)
- 故夫 工藤満雄さん(工藤 紋子さん・築地)
- 故妻 渡邊ヤチエさん(渡邊 辰男さん・赤迫)
- 故父 金井啓祐さん(金井 大成さん・赤迫)
- 故夫 西村立一さん(西村 政江さん・砂二)
- 故夫 横川禮治郎さん(横川 綾子さん・北祝)
- 故妻 藤井幸子さん(藤井 昭彦さん・沖の原)
- 故父 辻下久人さん(辻下 勝明さん・岩辻)

# 町民カレンダー

# 12

December

●役…町役場 ●公…町公民館 ●体…体育センター ●阿小体…阿知須小学校体育館  
●阿中体…阿知須中学校体育館 ●干拓グ…干拓グランド ●社福セ…社会福祉センター

| 日  | 月        | 火  | 水  | 木                                     | 金   | 土                        |
|--|----------|--|--|---------------------------------------|---|--------------------------|
| 1<br> |          | 3  | 4  | 5                                     |  |                          |
| 8<br> |          | 10<br>サッカー教室(公、前9時30分)健康相談(役、前10時)いきいき広場(社福セ、後1時30分) | 11<br>若返りセミナー(公、後1時30分)  | 12<br>動脈硬化予防教室(公、後1時30分)              | 13  | 14<br>平成わんぱく講座(公、後1時30分) |
| 15<br>なかよし読書会(公、前10時)  | 16       | 17   | 18<br>AJSUきやたま倶楽部(フィットカル、後7時)  | 19<br>高齢者教室(公、後1時30分)心配ごと相談(社福セ、前10時) | 20  | 21                       |
| 22<br>阿知須駅伝大会(前9時)レクレクアドベンチャー・平成わんぱく講座合同クリスマス会(フィットカル、後5時)                             | 23 天皇誕生日 | 24   | 25   | 26                                    | 27  | 28                       |
| 29   | 30       | 31   | <h2>訂正とお詫び</h2> <p>お知らせ版11月20日号4ページの「ごみの収集日」不燃ごみ(空缶・鉄類)の収集日で「16日」とあるのは「26日」の間違いです。訂正してお詫び申し上げます。</p> |                                       |   |                          |

## MEMO

### 今月の納税

- 国民健康保険税
- 固定資産・都市計画税



## 人／の／動／き

### 住民登録

(平成8年11月30日現在)  
人口……………8,255人  
男……………3,839人  
女……………4,416人  
世帯……………2,607

### 11月の動き

(平成8年11月30日現在)  
出生……………4人  
死亡……………3人  
転入……………28人  
転出……………17人

### ●平成7年国勢調査●

人口／8,300人 世帯／2,584