

阿知須町民憲章

- 一、勤労を尊び、奉仕の精神で励みます。
- 一、スポーツに親しみ、健康で明るいくらしを築きます。
- 一、生涯を通して学び、うるおいのある生活を求めます。
- 一、きまりを守り、温かい心のふれあいを広げます。
- 一、伝統と自然を大切に、住みよいまちをつくります。

平成9年
No.545

5 / 5

〒754-12 山口県吉敷郡阿知須町
発行：阿知須町役場
TEL:0836-65-4111

広報あじす…毎月5日発行
お知らせ版…毎月20日発行



こけてまでがんばったね、子ども会リレー

晴天に声援もこだま (第四十回町民運動会)

4月21日(日)阿知須中学校グラウンドで、第40回町民運動会が行われました。当日は晴天に恵まれ、入場行進参加者は総数2,982人。町総人口の36.3%がグラウンドに集まり、17種目の競技に熱が入り、声援もこだましました。

また、今回は40回大会を記念して、「運動会のあゆみ」(小冊子)が配られ、写真展のコーナーも設けられました。

なお、参加率の最高は、赤浜地区と玉川地区の55.9%で、最低は26.0%でした。今回は第40回大会ということで、大変盛り上がったのですが、残念なことに、たばこの吸いがらがかなり散乱していました。吸いがらは、吸いがら入れにきちんと入れ、これからも楽しい運動会にしていきたいものです。

エッ！阿知須町でケーブルテレビが見れるってホント？

CATV

ことし三月の定例町議会で、飯田町長が、平成十年三月に町内にケーブルテレビが導入される予定であることを明らかにしました。

これからますます情報化社会が発展していくなかで、わたしたちのまち、阿知須町がいろいろな分野で地域住民の福祉の向上と地域の活性化を図り、これからも発展していくために、町は、地域情報化の具体的施策のひとつとして、このケーブルテレビの導入を推進していくこととしていきます。

現在、防府市・山口市・小郡町出資の第三セクターである山口ケーブルビジョン(株)が同地域をエリアとして放送を行っています。今年度、本町が、地域の情報基盤の整備を図るといふ観点から当社に出資し、ケーブルテレビの導入を推進していくこととしています。同時に行政サービスの向上を図るため、平成十年三月の導入と併せて、コミュニティチャンネルの「町お知らせ番組」で、行政情報や地域情報を提供していきます。

広報では、今回から数回にわたって、このケーブルテレビについてお伝えします。今回は、主にケーブルテレビのしくみと魅力についてお知らせします。

ケーブルテレビってなに？

ケーブルテレビとは、通常のテレビ放送や通信衛星の放送をまとめて受信し、同軸ケーブルを通じて各家庭へ軒づつ届けるシステムです。

毎日のできごと、各地の話題、スポーツ、映画、音楽など、さまざまな番組を見ることができます。

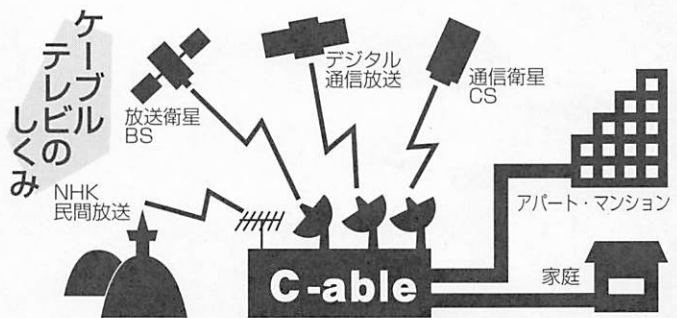

どんな魅力やメリットがあるの？

- アンテナは不要………テレビ電波はケーブルで送られますので、従来のアンテナも切り替えスイッチも不要です。買い替えや面倒な維持管理の必要がありません。
- 衛星放送も受信………パラボラアンテナも不要。各家庭ではコンバーターを取り付けるだけ。映画、スポーツ、音楽など存分に楽しめます。
- コミュニティチャンネル……行政情報、地元のニュース、街の話題を放送する地域に密着したチャンネルです。
- マルチメディアの主役……ケーブルテレビの双方向機能（局と加入者端末間を上り下りで情報が送れる機能）と大容量性により、将来は、インターネット、ホームショッピング、医療診断、好きな映画の呼び出しなどが可能です。

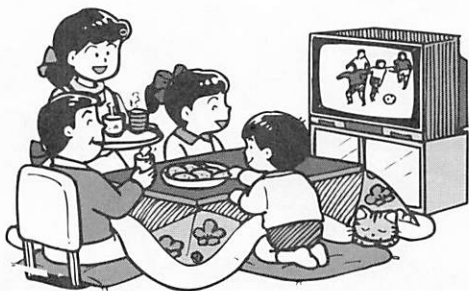

加入金はどれくらい？

現時点では、まだ明らかではありませんが、山口ケーブルビジョン(株)の既存エリアの例では、加入金は、50,000円、工事代金は、標準工事で22,000円。

利用料は、基本契約で月額1,500円となっています。さらに、コンバーター契約の場合など、利用タイプによりコンバーター料金などが必要となります。(以上、山口ケーブルビジョン(株)資料から)

いつから見れるの？

平成10年3月に阿知須町エリアが開局予定です。

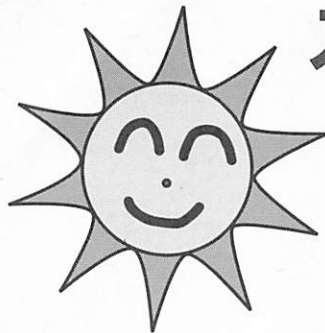

入居者募集中

サンシティあじす

(特定公共賃貸住宅)

申し込みは5月31日(金)まで

現在、飛石地区に建設中の町営住宅(特定公共賃貸住宅)サンシティあじすが7月下旬に完成します。

この住宅は、従来の公営住宅では入居できなかった中堅所得者層を対象にしており、所得水準が従来の公営住宅に比べ緩和されています。

対面キッチンや住居内の段差の解消、浴室や階段の手すりなどがあり、「ゆとり」と「やさしさ」に配慮したマンション風のつくりとなっています。



住宅の概要

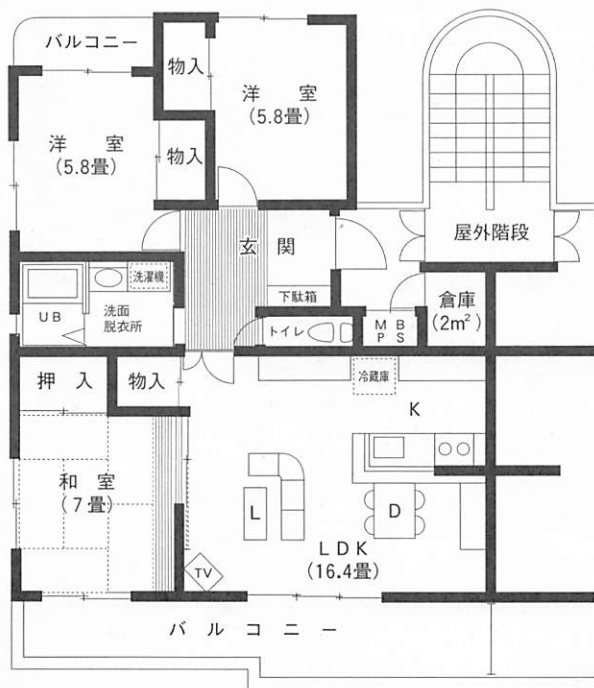

募集要項

- 募集住宅** 住宅名 飛石特定公共賃貸住宅
団地名 サンシティあじす
- 所在地** 阿知須町2928番地
- 募集戸数** 12戸
- 住宅タイプ** 鉄筋コンクリート3階建て 3LDK
(住宅専用面積81.3m²/バルコニー14.5m²)
- 入居資格** 次のすべての要件を備えている方
 (1) 現に同居している親族、または同居しようとする親族がおられる方(婚姻予定の方も含む)
 (2) 規則で定める収入基準に該当している方
 (3) 市町村税を完納されている方
 (4) 自ら居住するために住宅を必要としている方
- 負担額** ●所得区分により、
月額60,000円 65,000円 70,000円
●入居の際、敷金が必要です。
●平成10年3月以降は、ケーブルテレビ利用料が必要です。
- 申込期間** 平成9年5月1日(木)～5月31日(金)
- 入居予定** 平成9年8月上旬
- 申込方法** 町建設課に備え付けの「特定公共賃貸住宅入居申込書」に必要事項を記入のうえ、次の書類を添えて提出してください。
 ・収入を証明する書類
 ・世帯全員の住民票
 ・市町村税の納税証明書
- 選考方法** 申込者多数の場合には、公開抽選により入居者を決定します。
- その他** ●入居者と同程度以上の収入を有する連帯保証人(2名)が必要です。

主要設備

- TV共聴設備
- ケーブルテレビ視聴設備(山口ケーブルビジョン(株)により平成10年3月以降放送予定)
- 水洗便所(公共下水道)
- 3か所給湯(台所・ユニットバス・洗面所)
- 戸別倉庫
- 駐車場(各戸1台分、2台目から共同駐車場へ)

- アクセス**
- JR阿知須駅……………徒歩15分
 - 阿知須小学校……………徒歩10分
 - 阿知須中学校……………徒歩15分
 - 阿知須町役場……………徒歩10分

■問い合わせ 町建設課管理係
(TEL,65-4111 (内)232 (有)2121)

お世話になります

春は、新学期も始まり、人事異動のシーズンです。ここでは、小・中学校、交番に新しく着任された方を紹介します。先生方には、町民のみなさまに、メッセージをおねがいました。

阿知須中学校



右から安岡教諭、原田洋子教諭、三間地教諭、武田教諭、原田万智子教諭、下瀬栄養士

安岡 やすおか 義郎 よしろう 教諭

気持ちよいあいさつで迎えられた阿知須中の初日。おかげで大変スムーズに溶け込むことができました。微力ながら精一杯がんばりますので、よろしくお願いたします。

原田 はらだ 洋子 ようこ 教諭

明るく素直で礼儀正しい生徒たちに接し、毎日が感動の連続です。一人ひとりのよさや個性が伸ばせるよう微力ながら力を尽くしたいと思えます。

三間地 みまじ 早智子 さちこ 教諭

「自分が好きになれる自分になるう」私の好きな言葉なのですが、このように考えてくれる生徒が一人でも多くいる阿知須中にと思っています。

武田 たけだ 弘 ひろし 教諭

技術科を長年教えていましたが、四年前から心機一転、特殊学級を担当することになりました。「新しいことにチャレンジ」をモットーにがんばりたいと思います。よろしく。

原田 はらだ 万智子 まちこ 教諭

「過去のことは互いによくうまい。あなた方と私とでこれから新しいものを創ってゆこう。」最初の授業でこう話しました。どうぞよろしく。

下瀬 しもせ 敦子 あつこ 栄養士

今春、旭村の佐々並小学校から阿知須町にやってきました。おいしく、楽しい給食目指してがんばりたいと思います。よろしくお願いたします。

役場にもフレッシュユマン

ことしも町役場にフレッシュユマンが入ってきました。慣れない仕事で、まだまだ不十分なところもあるかとは思いますが、「町のため、町民のみなさんのためにがんばろう。」とはりきっています。どうぞよろしくお願いたします。

※ 氏名(所属・住所) ● 意気込み

古谷 弘之

(農林水産課農林水産係・浜表)

● 役場に入り、あつという間にか月が過ぎました。私の担当している農林水産の仕事は地域の人とふれあう機会も多く、その分ご迷惑をかけることがあるかもしれませんが、一生懸命がんばります。

中原 知美

(学校給食センター・築地)

● 学生生活に別れを告げ、一か月。気持ちも一新して、マイペーを保ちながらもいろいろ新しいことにチャレンジしようと思っています。また、仕事の方でも失敗はあるかもしれませんが、気負わず前向きに取り組み、先輩方のご指導のもとに一生懸命がんばっておいしい給食を作っていきます。

あじすのみなさん

阿知須小学校

石崎 裕子 教諭

子どもたちに、英知と優しさと、たくましさを育てたいと思います。教育Ⅱ共育。共に育て、共に希望を語りましょう。どうぞよろしく。

藤原 輝子 教諭

明るく元気な阿知須っ子。心温かな地域の方々や先生方。このような方々の中で仕事ができることを幸せに思っています。



フランクリン 英語指導助手
富村教諭 小野教諭 藤原教諭
江田教諭 森重教諭 石崎教諭

森重 孝太郎 教諭

阿知須小学校へ来て数週間が過ぎました。子どもたち一人ひとりがとても明るく素直です。私も子どものパワーに負けないよう張り切って一日一日を過ごそうと思います。

小野 晃子 教諭

萩市見島からまいりました。二十一世紀に向けて活力あふれる阿知須町で教壇に立てることをうれしく思います。どうぞよろしく願います。

江田 良市 教諭

ここ数年、登山と昔話・伝説のおもしろさに惹かれています。阿知須の昔話をたくさん聴いてみたいと思っています。

富村 健太 教諭

初めての教師生活、阿知須の子どもたちとスタートしました。子どもたちと共に、楽しく元気に成長していきたいと思っています。がんばります。

井関小学校



中谷 俊子 教諭

美しい自然に囲まれた井関小の子どもたちとの出会いを大切に、笑顔でがんばりたいと思います。

阿知須交番



山下 和峯 巡査部長

苦情、困りごと、何でも気軽に相談してください。事件・事故のない、明るい街づくりに向かって一生懸命がんばります。

小林 由枝

(住民課福祉係・砂郷一区)

山に囲まれた美東町出身で、今は阿知須町に住んでいます。早く阿知須での生活に慣れたいと思います、ただいま勉強中です。まだまだ知らないことが多いのですが、がんばりますのでよろしく願います。

福田 真由美

(環境保健課保健衛生係・宇部市)

町民のみなさんが、心身共に健康に暮らせるためのお手伝いを少しでもさせていたければ良いなあと思っています。何もわからないので、ご迷惑をおかけするとは思いますが、一生懸命がんばりますのでよろしく願います。

大枝 智子

(総務課庶務係・山口市)

町役場に就職して約一か月が経ちました。仕事のこと阿知須町のこともまだわからないことばかりですが、早く慣れて一生懸命がんばりたいと思いますのでよろしく願います。

生涯学習だより

生涯学習課【町公民館内】

TEL 65-2022 (有) 4892



町民運動会「満員電車」

第40回町民運動会 赤浜地区3連覇

第四十回町民運動会が四月二十日、阿知須中学校グラウンドで開催されました。

ことは、四十回大会を記念して、「運動会のあゆみ」の作成、写真展の開催などで、みなさまに好評を得て、大会が大変盛り上がりしました。

成績は次のとおり

- (1) 赤浜 (59点)
- (2) 寺浜・二の宮 (44点)
- (3) 巨岡 (41点)
- (4) 砂郷 (5) 河内・源河 (6) 岩倉、飛石 (8) 玉川 (9) 小古郷 (10) 引野、東条 (12) 鴨生原 (13) 前山・小山 (14) 縄田 (15) 中西

子ども会リレー

- (1) 巨岡 (2) 赤浜 (3) 岩倉

体育功労者5人を表彰

町体育協会は、町民運動会の開会式で、永年地域のスポーツ振興と発展に努めた次の五人を体育功労者として表彰し、記念品を贈りました。

地区からの推薦



松原光源さん (南祝)



国重康彦さん (砂四)



山野修三郎さん (河内)

町体協専門部からの推薦



藤澤幹彦さん (寺河内)



藤村保義さん (築地)

町体協コミュニケーションスポーツ部からの推薦

埋蔵文化財の発掘作業員を募集中

町教育委員会では、ほ場整備事業に伴う埋蔵文化財(赤迫遺跡・赤迫地内)の発掘調査の作業員を募集しています。

▽定員 若干名

▽賃金 一日六千円

▽健康で、調査期間中(五月中旬から十月まで)継続して出勤可能な方

▽問い合わせ先 町公民館内生涯学習課

TEL 65-2022(有) 4892

あじす民話紀行

いちすけ 一助ばなし

むかし、阿知須の浜に一助というおもしろい男がおったそうす。

ある日、松岡のだんなさんが、「おい、一助、この九年母(いまの夏みかんの一種)を山田様のところへもっていつてこい。」

といわれました。

そこで一助はふるしきの中に九年母を入れて、三里(十二km)離れた山田様の家へ出かけました。

ところが、途中でひと休みしたときに、のどがカラカラで、

「ひとつ、ふたつ……九つ。これだけ入っておればひとつ食べてもわかりやあせだらう。」

と、あつというまにひとつ食べてしまいました。

山田様の家につき、一助は言いました。

「ごめんくださいませ。阿知須の浜の松岡から八年母をもつてまいりました。」

中味を見ただんな様に、「こりや九年母じゃないか。」

と言われ、一助はびっくりきようてん。

「ははー、すみません。わたしが道の途中で一年母食べてしまいました。」

悪いことはできないものですな。

今もこの一助のうたが残っているそうです。

(藤村千代子編『創作民話 あじす昔ばなし』より)

上下水道料金の消費税が3%から5%に

消費税率の引き上げに伴い、上下水道料金に含まれる消費税も平成九年四月一日以降の使用分から5%となります。

したがって、井関川を境として井関川以南（宇部市側）については、三月、四月の合算使用水量を各月均等に給水したものとみなし、三月使用分には3%の消費税を、四月使用分には5%の消費税を加えて合算した金額を五月分として請求します。

また、井関川以北（山口市側）については、四月、五月の合算使用水量に5%の消費税を含んだ金額を六月分として請求します。

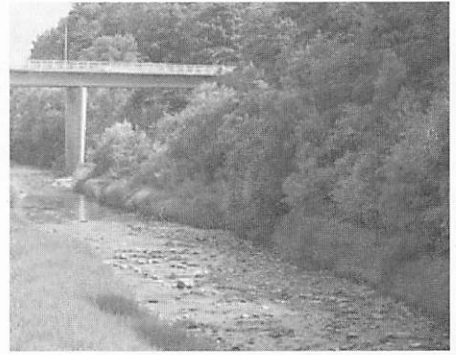

井関川以南 (宇部市側)

対象地区…小古郷、小山、前山、鴨生原、東条、縄田、中西、寺浜、二の宮、赤浜の一部、玉川の一部、向井関、引野の一部、仙在

例)

検 針 月	5 月 初 め		6 月 末	
請 求 月	5 月 請 求 分		7 月 請 求 分	
使 用 月	3 月	4 月	5 月	6 月
使 用 水 量	40m ³		39m ³	
各月均等使用水量	20m ³	20m ³		
消 費 税	3%	5%	5%	
備 考	3月・4月を合算した40m ³ を2分の1に分け、3月分には消費税3%を、4月分には消費税5%を加算します		使用量39m ³ に消費税分5%を加算	

使用水量については上水道使用条例の規定により、各月均等に使用したものとみなします

井関川以北 (山口市側)

対象地区…砂郷、飛沖、岩倉、旦岡、赤浜の一部、玉川の一部、河内、源河、引野の一部

例)

検 針 月	4 月 初 め		5 月 末	
請 求 月	4 月 請 求 分		6 月 請 求 分	
使 用 月	2 月	3 月	4 月	5 月
使 用 水 量	38m ³		41m ³	
消 費 税	3%		5%	
備 考	使用量38m ³ に消費税分3%を加算		使用量41m ³ に消費税分5%を加算	

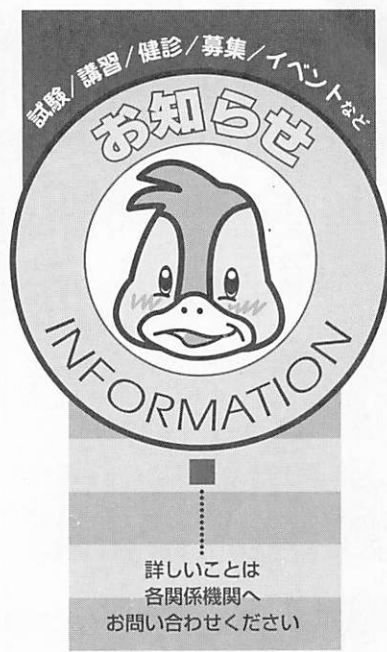

春の行政相談週間

5月18日～24日

—あなたの声を聞かせてください。
—どんな相談でもお気軽に—

五月十八日(日)から二十四日(土)までの一週間を「春の行政相談週間」として、国・県・町など役所の業務に対する苦情や意見・要望などの相談を受け付けます。
意見などをお持ちの方は、行政相談委員(宮本安周さん・町内砂一 TEL 65-2277)にお気軽に相談ください。

なお、相談の受け付けは、期間中に限らず随時行っています。

また、山口行政監察事務所(山口市河原6-16) TEL 0839-32-1110

0)でも常時受け付けています。

排水設備工事責任技術者の試験

排水設備指定工事店事業主および勤務されている方のために責任技術者の資格試験などを行います。

■主催 日本下水道協会
山口支部

●受験講習会
▽とき 七月五日(土)午前九時三十分から

▽会場 山口セミナーパーク
●責任技術者試験

▽とき 八月三日(日)午前九時三十分から
▽会場 山口セミナーパーク

生涯能力開発 給付金の説明会

県では、企業での職業能力開発が体系的・計画的に行われることを促進するため、事業主に対して生涯能力開発給付金等による助成制度の説明会を実施します。事前の出席申し込みは必要ありませんが、できる限り公共交通機関を利用して出席してください。

①日時 六月二日(月)午後二時～四時
①会場 宇部総合庁舎内 二階会議室(宇部市琴芝町1-50)

②日時 六月九日(月)午後二時～四時
②会場 勤労者福祉文化中 央会館四階大会議室(山口市緑町3-29)

●更新講習会
▽とき 七月二十二日(火)午前九時三十分から正午まで
▽会場 山口南総合センター
■問い合わせ 宇部阿知須 公共下水道組合 (TEL 65-5222)

平成9年度山口県職員採用試験

県人事委員会事務局職員課任用係
TEL.0839-33-4474

試験区分	受験資格(生年月日) []内:平成10年4月1日現在年齢	受付期間	第1次試験日
上級	昭和43年4月2日 [29歳]	5月 9日(金)	6月29日(日)
	昭和51年4月1日 [22歳]	6月 6日(金)	
中級	昭和47年4月2日 [25歳]	7月 8日(火)	9月28日(日)
	昭和53年4月1日 [20歳]	9月 5日(金)	
初級	昭和51年4月2日 [21歳]	7月 8日(火)	9月28日(日)
	昭和55年4月1日 [18歳]	9月 5日(金)	
保健婦(士) 助産婦	昭和46年4月2日 [26歳]	7月 8日(火)	9月28日(日)
	昭和52年4月1日 [21歳]	9月 5日(金)	
看護婦	昭和47年4月2日 [25歳]	7月 8日(火)	9月28日(日)
	昭和53年4月1日 [20歳]	9月 5日(金)	
警察官(A)	昭和43年4月2日 [29歳]	5月 9日(金)	7月13日(日)
	昭和51年4月1日 [22歳]	6月20日(金)	
警察官(B)	昭和43年4月2日 [29歳] ~ 昭和55年4月1日 [18歳] (4年制以上の大学の卒業生又は卒業見込者である男子)	7月 8日(火)	9月21日(日)
		9月 5日(金)	
婦人警察官	昭和43年4月2日 [29歳] ~ 昭和55年4月1日 [18歳] (4年制以上の大学の卒業生又は卒業見込者である女子)	7月 8日(火)	9月21日(日)
		9月 5日(金)	

熟年式運営委員募集

町では、本年度中に満六十歳になられた人、あるいは満六十歳になられる人を対象に「熟年式」を行います。

長い間社会に貢献されたことへの感謝と、還暦後もさらに健康で生きがいのある人生を送っていただくことの願いを込めた祝賀行事で、いわば「第二の成人式」です。

本年度の対象は、昭和十二年（一九三七）四月二日から十三年四月一日までに生まれた町内在住者です。

開催時期、内容等は該当者で運営委員会を設け、その中で協議決定、自主的運営により意義ある催しとなる予定です。

そこで、町ではこの運営委員を十人程度募集します。「運営委員となって熟年式を成功させよう」と思われる方は、五月二十日までに町総務課へご連絡願います。

■申し込み・問い合わせ

町総務課庶務係（TEL 65-4111）内104（有）2113

5月は固定資産税の納付月です

本年度の固定資産税（都市計画税含む）の最初の納付月は五月、町県民税は六月です。

固定資産税の前納は

5月19日から

固定資産税の全額を五月十九日から三十一日までにまとめて納付すると、「納期前納付」といって報奨金が受けられます。利率は年〇・七五％に相当します。

「前納の方法

●現金で納付する人

各地区の納税組合長さんを通じてお届けする「前納用納付書」を持って、直接指定金融機関か町役場出納室窓口で納付してください。

●口座振替を利用している人
届け出の際に指定した口座から自動的に引き落とされます。

なお、今年度から「新たに前納を希望」する人や、「今まで前納していたが、期別（四回に分けて納付）納付したい」人は、もう一度

町総務課の窓口で「口座振替依頼書」を提出してください。昨年度までの電話などでの前納希望の受け付けは、できませんのでご了承ください。

町県民税は6月、

国保には前納制度なし

町県民税は、最初の納期は六月です。固定資産税と同様に、六月三十日までに一年分まとめて前納すると報奨金が受けられます。

この「納期前納付」の制度は国民健康保険税や給料から差し引いて納める町県民税（特別徴収）には適用されません。

■問い合わせ

町総務課賦課徴収係（TEL 65-4111）内121（有）2153



商業統計調査にご協力を

6月1日、全国一斉に商業統計調査が行われます。この調査は、全国の卸売・小売業を営む、すべての商店を対象として、商業の実態を明らかにするために行われるものです。

調査の結果は、国や県、市町村の商業の育成、流通機構の近代化などの施策を進めるための基礎資料として使われたり、個々の商店が経営資料をつくる際に使われたりします。

5月下旬から県知事が任命した調査員が、各店舗にお伺いして、調査票の記入をお願いし、後日調査票を集めます。お忙しいところ誠に手数ですが、ご協力くださいますようお願いいたします。

調査票にお答えの内容は、統計作成の目的以外に使用することは絶対にありません

■問い合わせ 町企画振興課広報情報係
(TEL.65-4111 内)143 (有)2144

消費生活の相談はくらしの相談員へ



縄田真弓さん
TEL.65-3347
FAX.65-3347

今年度のくらしの相談員は、東区の縄田真弓さんです。

くらしの相談員とは、消費者の利益擁護を目的に、石油製品の価格調査、消費者からの相談・苦情の受け付け、処理などを行っています。県から委嘱状の交付を受け、県内で102人配置されており、本町では縄田さんひとり。

縄田さんから意気込みをうかがいました。「くらしの相談員一年生の私としては、まず、自分自身がいろいろなことに興味を持ち、学んでゆくこと。そして、私たち消費者を取り巻く問題を消費者と行政のパイプ役として、みなさまに情報発信できればと思っています。」



「ふれあい広場」は
みなさんのページ
です。
町政への提言や身
近な話題、絵画、写
真など町企画振興課
(TEL 65-4111
（有）2144）へお寄
せください。

桜は散りました…でも、もっと楽しいことがありました

夜桜フェスタ

大盛況

四月十二日（土）午後五時
から阿知須勤労者体育センタ
ー前広場で第四回「あじす夜
桜フェスタ」が開催され、町
内外から多数の参加がありま
した。
今回残念なことは、昨年よ
り桜の開花が早く、葉桜の下
の夜桜フェスタとなったこと
でした。しかし、祭ともなれ
ば楽しいイベントが盛りだく
さん。中でも、今一番流行の
「たまごっち」が当たる「子
どもスピードくじ」ではたく
さんの子どもたちが集まり、
フアファソウさんや各種ボラ
ンティアグループの露店、太
鼓の響きなどで大にぎわいと
なりました。
ステージでは、「うたのボ
ケット」バンド演奏や周防千
鳥太鼓、民謡・三味線、カラ
オケ大会などが催され、太鼓
の子どもたち（風雲童の会）
によるもちまきもあり、楽し
い舞台が繰り広げられました。



太鼓の子どもがもちまき



たまごっち当たりました



民謡一曲

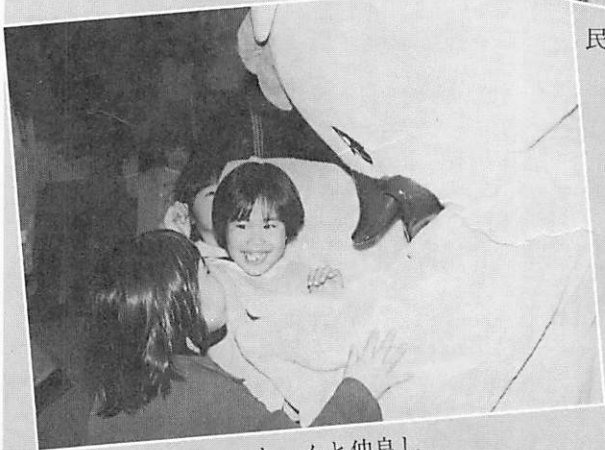

こっちゃんとは仲良し



ちびっこスマップの「シェイク」

善意はここに

〔町社会福祉協議会へ〕

—篤志—

- 藤永フミコさん(小西) ●匿名(向井関) ●匿名(向井関) ●匿名(中村) ●七五会同窓生有志一同 ●木曜会 ●匿名(281、282回)

—香典返し—

- 故父 西岡 梅市さん(西岡 修さん・砂 一)
- 故母 前田ユキ子さん(前田千代子さん・岩 上)
- 故妻 天野 延子さん(天野 祐成さん・縄 北)
- 故母 阿部タケノさん(阿部 一男さん・東)
- 故父 山信 律さん(山信 敏雄さん・大阪府)
- 故母 坂野ヤエコさん(坂野 定幸さん・小 東)
- 故夫 村田 萬治さん(村田セツコさん・宇部市)
- 故夫 三隅 恒夫さん(三隅 房子さん・小 南)
- 故母 村重キヌ子さん(村重 貞男さん・南 祝)

よろこび かなしみ

4月24日受付まで 届け出順・敬称略

出生(おすこやかに)

氏名	親の名	月日	住所
村田 莉子	智典	3・26	向井関
村中 千愛	誠一	3・28	赤 迫
片山 翔太郎	寛明	4・13	河 内

死亡(ご冥福を祈ります)

氏名	死亡月日	年 齢	住 所
坂野 ヤコ	3・29	83	小 東
村田 昭	4・ 6	66	中 村
村重 子	4・ 7	85	南 祝
村重 次	4・16	58	南 祝
村重 ノ	4・19	86	中 村
村重 樹	4・22	70	砂郷二
村重 ト	4・24	90	寺河内
村重 子	4・24	88	引 野

県下初の除籍システム本町で稼働

ことし4月1日から、本町では除籍・改製原戸籍を光磁気ディスクで検索・発行するシステムを導入しています。このシステムは県内でも初めてのシステムで、申請から発行までの時間が、今までの手作業で行うと10分かかっていたものが2分に短縮されます。また、相続などで代をさかのぼっての検索は、30分~40分が3分に短縮。

このシステムは、原戸籍の破損防止やプライバシー保護にも大きく役立つシステムで、今後の活躍が期待されます。



発行第1号は飯田町長でした

あじすの介護者集まれ!

阿知須町在宅介護者家族の会

『ほほえみの会』 発会

町内の在宅介護者や介護に関心のある賛助者で介護者家族の会『ほほえみの会』を発足することになり、下記のとおり第1回総会を開催します。共に介護に取り組むためにも、ぜひご参加ください。

- 日 時 平成9年5月15日(木) 午後1時30分~3時
- 場 所 町社会福祉センター2階
- 問い合わせ 町社会福祉協議会 TEL65-4700(有)4909

阿知須町商工会の職員募集

- 募集人員 男子1人(大学卒業程度の学力のある方)
- 年 齢 30歳まで
- 職務内容 商工業者に対する経理・経営指導など
- 申し込み期限 5月15日(木)まで
- 問い合わせ 阿知須町商工会(TEL.65-2129)

あじす

▽四月から平成九年度に入りましたが、飯田町長は年度始めの式で職員全員を前に、「人の和を大切に」「地域活動の参加を積極的に」の二点を強調しました。「みんなが協調して職務に取り組む。」「住んでいるところの行事などによく参加して、職場の外でも地域に役立つ役場職員になろう。」というのがねらいです。

▽町職員として、ことし五人が新しく加わりました。うち一人が男子で、高校のときサッカー選手として全国大会へ三回、国立の体育大学でも全国大会出場三回の経験をもつ者。女子は国立大学教育学部で「外国人に日本語を教える」ことを学び、中国語を引き続き学習中の者と栄養士の資格をもつ調理員。あとの二人は保健婦の有資格者です。すでに二人いた保健婦に加えて保健福祉の一層の推進に当たります。なお、町長、助役、教育長を除く町職員は現在、ちょうど百人(清掃センター、保育所、学校給食センターなどを含む)です。どうぞよろしく。

■このコーナーは、町役場とみなさまの交流の場といたします。

町民カレンダー

5

May

●役…町役場 ●公…町公民館 ●体…体育センター ●阿小体…阿知須小学校体育館
●阿中体…阿知須中学校体育館 ●干拓グ…干拓グランド ●社福セ…社会福祉センター

日	月	火	水	木	金	土
		29	30	1	2	3
		6	7	8	9	10
11	12	13 ジョイフルクッキング (公、前10時)健康 相談(役、前10時) いきいき広場(社 福セ、後1時30分)	14 ひょうたん教室 (公、前9時30分) わくわくスポーツ 塾開講式(公、後 4時)	15 体力づくりシル バーゲートポー ル大会(干拓グ、 前9時30分)	16 初心者家庭婦人 バドミントン教室 開講式(体セ、後1 時30分)	17
18	19	20 1歳6か月児健診 (公、後1時30分) 3歳児健診(公、1 時45分)	21	22 ボランティア活 動の日(社福セ、前 9時)心配ごと相 談(社福セ、前10時)	23 高齢者教室(公、 後1時30分)	24
25 近郷卓球大会 個人の部(体セ、 前9時)	26	27 ジョイフルクッキング (秋穂町、前10時)	28 胃がん集団検診 (体セ、前7時、 30日まで)	29	30	31

MEMO

今月の納税

●固定資産・都市計画税



人 / の / 動 / き

住民登録

(平成9年4月30日現在)
 人口……8,399人
 男……3,922人
 女……4,477人
 世帯……2,759

4月の動き

(平成9年4月30日現在)
 出生……5人
 死亡……8人
 転入……121人
 転出……46人

●平成7年国勢調査●

人口 / 8,300人 世帯 / 2,585