

阿知須町 民憲章

- 一、勤労を尊び、奉仕の精神で励みます。
- 一、スポーツに親しみ、健康で明るいくらしを築きます。
- 一、生涯を通して学び、うるおいのある生活を求めます。
- 一、きまりを守り、温かい心のふれあいを広げます。
- 一、伝統と自然を大切に、住みよいまちをつくります。

平成9年  
No.549

9/5

〒754-12 山口県吉敷郡阿知須町  
発行：阿知須町役場  
TEL:0836-65-4111

広報あじす…毎月5日発行  
お知らせ版…毎月20日発行



▲将来の夢はホームランバッター？



▲熱心に説明を聞く子どもたち

# ネンドアートに 挑戦!!



▲木くずを燃やして作品を焼きます



▲ボクの動物はどれかな



▲焼き上がった作品の数々

夏休みを利用してネンドアートが行われました。ネンドアートとは自然を利用した陶芸で、阿知須町商工会が主催で生涯学習振興事業の一環として小学生を対象に行われたものです。

8月8日に阿小体育館下で粘土の塊をもらった子どもたち(71人)は、その場でそれぞれのテーマ(1、2年生「私の好きな動物」3、4年生「働く人」5、6年生「私が大人になったら」)にそった作品を作り上げ、24日に阿知須漁港埋立地で野焼きをしました。野焼きは、太陽の光を集めて火をおこし、作品の上の木くずに点火。途中、木くずを足しながら一昼夜焼き続けました。

なお、これらの作品は、11月9日(日)のふれあいまつりのとき商店街で実施される「街角ギャラリー」に展示されます。

# りは、元気です



## みなさんに 福がきますように… 長尾マツ子さん

阿知須町には、元気なお年寄りが大勢いらっしやいます。その中のひとり、河内の長尾マツ子さん（92歳）に今回はスボットをあててみます。マツ子さんは、明治38年9月3日小郡の矢田家に生まれ、17歳で結婚され河内にお住まいです。毎日「福ぞうり」を編むのが日課で、家事の手伝いと夕方には散歩もされているそうです。

ところで、みなさんは「福ぞうり」をご存じですか。福ぞうりとは、江戸時代か

ら伝わるぞうりの縮小判で、カラフルなビニールのひもでできています。財布に入れば「おあし（お金）が入る」といわれ、旅の安全にも効果があるとか…。

そもそも、マツ子さんは小さいものを作ることが大好きで、ビニールのひもを使って作った小さなぞうりを神戸の姪に送ったところ、そこのおばあちゃんが「福ぞうり」と名付けられました。そのおばあちゃんが、老人ホームに慰問に行かれた折、福ぞうりを届けられ

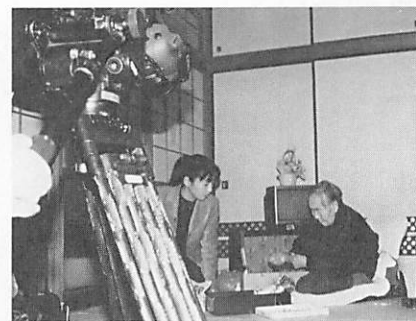

テレビにも出演（ことしの1月）

ると、足や腰の不自由な人たちから縁起の良い贈り物だと大変喜ばれたそうです。

この福ぞうり作りは数年前から続けています。テレビのローカル番組で何度もとりあげられ、もはや「長尾マツ子さん」と福ぞうりは、阿知須町の顔といったところですよ。

マツ子さんの楽しみは、ひ孫さんが遊びに来られること、デイサービスで白松苑に行くことと、福ぞうりをみなさんが喜んでもらうてくださることに尽きます。もちろん、無理やりに差し上げているわけではなく、「ください。」という人がおられるから作っているとのこと。福ぞうりは、神戸だ

けでなく韓国やブラジルといった海外など、いろんな所から欲しいという要望があつて、配られています。マツ子さんは「子供が先に死んでしまうと、私も早ようお迎えが来んかと思つちります。福ぞうりは、もらい手が無くなるまで作ります。」と言われます（マツ子さんは、7人のお子さんをもうけられ、5人亡くなられています）。いえいえ、いつまでも長生きして、福ぞうりを作ってください。私も財布に福ぞうりを付けていますが、本当にお金が多まっている…気がします。



こんなに小さい「福ぞうり」

今回マツ子さんに、福ぞうりをたくさんいただいできました。ご希望の方には、お譲りしますので、町企画振興課広報情報係（TEL 65-4111（内）143（有）2144）まで一報ください。

# 阿知須のお年寄

## 町内長寿夫婦

(夫婦の合計年齢が百七十歳以上 敬称略)

九月一日現在

蔵谷	山田	上野	磯部	大塚	磯部	中尾	上田中	渡邊	田邊	新田	平野	西村
ムメコ	良子	テ香	八重	朝男	マツコ	菊子	朔二	ヒサ融	筆子	光弘	ウメコ	千代子
(84)	(86)	(80)	(91)	(81)	(90)	(83)	(88)	(86)	(88)	(86)	(91)	(87)
(92)	(88)	(89)	(90)	(88)	(90)	(88)	(91)	(88)	(91)	(92)	(96)	(98)
一七〇歳	一七一歳	一七一歳	一七二歳	一七二歳	一七三歳	一七四歳	一七四歳	一七四歳	一七七歳	一七九歳	一八四歳	一八八歳
(南祝)	(小南)	(岩上)	(飛石)	(恵比須)	(飛石)	(浜)	(砂郷四)	(赤迫)	(岩西)	(中村)	(小西)	(砂郷三)

## ことしの敬老会は 9月12日



住民課と社協の職員による劇もあるぞい

町では、ことしも九月十二日(金)に町公民館で長寿をお祝いする敬老会を開きます。当日は、敬老年金証書(八十歳以上の人に一年一万円、対象者は五百十二人)贈呈などの式典とアトラクションがあります。該当者は七十五歳以

上(大正十二年四月一日生まれ以前)で、九月一日現在八百七十九人(男二百九十人、女五百八十九人)で、出席者には弁当、欠席者には記念品を、また、ことし九十歳新規到達者(二十一人)には、全員記念品を贈ります。

## 長寿番付十四傑

9月1日現在 敬称略

永山	ヒノ	女
明治29年1月7日生	(101歳)	旦門松
空野	ソヨ	女
明治29年4月30日生	(101歳)	白松苑
三好	イヨノ	女
明治29年10月25日生	(100歳)	白松苑
小川	元助	男
明治32年1月5日生	(98歳)	白松苑
西村	哲夫	男
明治32年5月21日生	(98歳)	砂郷三
伊藤	直	女
明治32年10月3日生	(97歳)	白松苑
三好	トセ	女
明治33年1月25日生	(97歳)	浜表
長谷川	サダ	女
明治33年2月3日生	(97歳)	浜
正司	ウメノ	女
明治33年2月18日生	(97歳)	浜
田中	トミ	女
明治33年6月20日生	(97歳)	白松苑
藤津	菊枝	女
明治33年7月7日生	(97歳)	白松苑
伊藤	マサ	女
明治34年1月5日生	(96歳)	旦北
佐々木	ムメノ	女
明治34年2月12日生	(96歳)	白松苑
田村	ハナコ	女
明治34年2月25日生	(96歳)	浜

# 九月一日から医療保険制度が変わりました



## ■二種類以上の薬は自己負担 ■お年寄りの一部負担が増加 ■社会保険の被保険者の負担が二倍

健康保健法が改定され、九月一日から医療保険の制度が変わりました。今回の改定は主に次の三つです。  
(詳しい内容は、5ページ)

1. 外来で処方される薬代について新しく患者の自己負担が設けられるようになったこと。
2. 老人医療の負担額が、外来で月額千二十円であったのが、一回五百円(四回まで、五回目以降は無料)、入院で一日七百十円から一日千円になったこと。
3. サラリーマンの多くの人加入している社会保険などの被保険者本人の負担が、一割から二割になったこと。(社会保険の家族や国民健康保険加入者は変更ありません)

それでは、どうして改定されなければならなかったのでしょうか。医療の高度化や高齢化による患者増などで、日本の医療費は年一兆円ペースで増え続けています。このままでは、医療保険制度は破綻してしまいます。そして今もつすでに、財政的なピンチに陥っています。医療保険改革の先送りできないほど切迫しているのです。

今回の改革は、これから行われる大改革の第一歩となるもので、医療保険の財政たて直しを目的に行われました。医療や介護の世界は平成十二年に向けて大きく変わっていきます。みなさんご自身の生活に関わる問題です。上手に医療を受けるようにしましょう。

## 薬代の自己負担

いままで、薬剤の患者負担は窓口での料金の中に含まれていました。今回の改定では、これに加えて外来で受診(在宅医療も含む)し、薬の処方を受けた場合に何種類の薬を何日分服用するか、によって一定の額を負担することになりました。

なお、国保や老人保健、社会保険などほとんどすべての人が対象になります。

### こんなときは対象になりません

- 入院したときの薬剤
- 注射、検査、処置、手術などの際に使用される薬剤
- 6歳未満の乳幼児
- 住民税非課税世帯などで老齢福祉年金を受けている人

#### 患者のみなさん

平成9年9月1日から

### 内服薬

1種類……………0円  
2~3種類……………30円  
4~5種類……………60円  
6種類以上……………100円

1日につき

○×医院

#### 患者のみなさん

平成9年9月1日から

### 外服薬

塗り薬や貼り薬、  
目薬など

1種類……………50円  
2種類……………100円  
3種類以上……………150円

1回につき

○×医院

#### 患者のみなさん

平成9年9月1日から

### 頓服薬

痛み止めや熱さまし  
など一時的に使う薬

1種類ごとに……………10円

1回につき

○×医院

## 老人医療の一部負担額

70歳以上の人および65歳以上で一定の障害認定を受けている人は、老人保健制度で医者にかかりますが、受診時の一部負担額が変わります。

これまで

**外来……………1か月1,020円**

ひとつの医療機関ごとに、毎月最初の診療日に支払っていました。

**入院……………1日につき710円**

入院日数分の支払い。ただし、住民税非課税世帯などで、老齢福祉年金を受けている人は1日300円を、2か月間を限度として支払っていました。

これから

**外来……………1回につき500円**

ひとつの医療機関ごとに1か月に4回(2,000円)を限度として支払います。総合病院では各診療科ごと、医科と歯科では別々に支払います。

**入院…1日につき1,000円**

入院日数分の支払い。ただし、住民税非課税世帯などで、老齢福祉年金を受けている人は1日500円を支払います。

## そのほか

### 社会保険加入者の自己負担

民間のサラリーマンや公務員などの社会保険の加入者本人がお医者さんにかかるとき、以前は入院、外来ともに自己負担するのは医療費の1割だったのが、2割に引き上げられました。

なお、家族は入院2割・外来3割で、これまでと変わりありません。

### 政府管掌保険加入者の保険料率

中小企業のサラリーマンが加入されている政府管掌健康保険の保険料率が変わります。

これまで

**月収の8.2%**

これから

**月収の8.5%**

試験/講習/健診/募集/イベントなど

**お知らせ**



詳しいことは  
各関係機関へ  
お問い合わせください

### 縦貫線の変更(案) の縦覧ができます

町では、町広報八月号で  
お知らせした都市計画道路  
縦貫線の変更と山口宇部線  
(宇部有料道路)の図面をお  
見せします。

■期間 九月十九日(金)～十  
月三日(金)

■場所 県土木建築部都市  
計画課または町建設課

※なお、この案については、  
縦覧期間が終わる日(十  
月三日)までに、県知事  
に意見書を提出すること  
ができます。

■問い合わせ 町建設課  
(TEL 65-4111(内)23  
5(有)2121)

### 戦没者の遺族に 特別弔慰金

請求は10年3月31日まで

戦没者などの遺族(三親  
等内)で定められた要件に  
該当する人に、特別弔慰金  
として額面四十万円、十年  
償還の国債が支給されます。  
ただし、平成七年四月一日  
において公務扶助料、遺族  
年金などの受給権がない人  
に限られます。

■受付期限 平成十年三月  
三十一日

■請求・問い合わせ 町住  
民課福祉係 (TEL 65-4

111(内)163(有)213

2)または県援護室 (TEL  
0839-33-2800)

### がんをやっつけよう

— 個別検診実施中 —

本町においては現在、死  
因の第一位が、がんとなっ  
ています。

がんによる死亡者の内訳  
をみると、胃がんが最も多  
く、次いで肝臓がん、肺が  
んとなっています。

がんの治療のためには、  
なんといっても早期発見、  
早期治療が大切です。平成  
五年から八年の四年間に本  
町の検診で、がんが発見さ  
れた人は十三人おられます。  
ことしも九月の一月間  
指定医療機関で、がんの個  
別検診を実施しています。  
(詳細については、町広報八  
月号参照)まだ検診を受け  
ていない人は、この機会を  
利用し、健康管理に役立  
ててください。



## 『阿知須町保健行事予定表』の訂正について

ことしの4月に各家庭にお配りした『保健行事予定表(9ペ  
ージの小冊子)』の「個別予防接種指定医療機関の一覧表」で  
の欄外の注意書きが誤っていましたので訂正します。

誤

□は、乳幼児、小・中学校に接種します  
△は、小・中学校に接種します  
○は、中学校に接種します

正

→ ○は、乳幼児、小・中学生に接種します  
→ △は、小・中学生に接種します  
→ □は、中学生に接種します

■問い合わせ 町環境保健課保健衛生係 (TEL65-4111(内)151(有)2122)

## 就業構造基本調査

10月1日

ご協力をお願いします

◎この調査は、国民の就業状況、就業日数・時間、収入などの基本的な事項だけ  
でなく、就業の希望意識や異動なども調査し、雇用対策の資料となります。調査  
の対象となる世帯には、調査員が伺いますので、ご協力をお願いします。

■問い合わせ 町企画振興課広報情報係 (TEL65-4111(内)143(有)2144)



## 「行政書士110番」開設

遺言、相続の手続き、法人設立、建設、農地・土地利用、風俗などの許認可申請など、行政書士の業務や行政手続法について、わからないことがあれば相談してください。電話のほか直接来場でも結構です。

■日時 十月一日(水)～三日(金) 午前十時～午後四時

■窓口 山口県行政書士会  
「山口市駅通り二丁目4番17号(山口地方裁判所前)」  
(TEL0120-000-3731)

※相談は無料です。

## 9月10日下水道促進デー

下水道は、清潔な水洗トイレが使用できたり、川や海、湖がきれいになるなど、きれいな住みよいまちづくりに重要な役割を果たしています。全国下水道促進デーは、より一層、住民の理解と関心を深め、下水道の普及と十分な活用をすすめていくことを目指します。

本町では、平成七年に下水道の供用開始をして、下水道事業をすすめています。が、下水道に接続されていない家庭もできています。左に掲載した手順で、できるだけ早く下水道を利用し、住みよい環境にしていきましょう。

下水道工事が終わり、各世帯へ「公共汚水ます」が設置される

下水道組合から「供用開始してください。」という文書が対象者へ送付される

対象者は、下水道組合の指定する工事店の中から希望の工事店へ排水設備工事を依頼してください

下水道への接続完了・下水道の使用開始

■問い合わせ 宇部・阿知  
須公共下水道組合 (TEL 65-52222)

## ごぞんじですが、「電気設備の自主保安」

住宅・商店などの低圧で受電する電気設備の保安は、電気を使用している人が自主的に行わなければなりません。しかし、一般の人では、電気の知識が必ずしも十分でない場合があるので、電気事業法では、電力会社が調査を行うようにしています。

なお、電力会社は、ほとんどの地域の調査業務を(財)電気保安協会に委託しています。

■問い合わせ (財)中国電気保安協会山口支部  
小野田支所 (TEL84-7751)

## マイカー一点検教室

毎日のクルマのお手入れや簡単な点検のコツをわかりやすく紹介します。参加料は無料です。軽装で参加してください。

日時 10月19日(日) 9:30～12:30

場所 山口マツダ(株) 山口市大字吉敷4185-1  
(TEL0839-22-2266)

募集人員 50人

申し込み 最寄りの整備工場または山口県自動車整備振興会 (TEL0839-24-8123)



## 労働保険の加入手続きはお済みですか

労働保険は、個人・法人を問わず従業員をひとりでも雇っていれば、加入しなければなりません。加入の手続きや事業主に対する労災保険の特別加入をあつかっている労働保険事務組合制度もご利用ください。

■問い合わせ/ハローワーク山口雇用保険課適用係  
(TEL0839-22-0043)

事業主のみなさん

## 介護休業制度を導入しましょう

介護休業制度が法制化され、平成11年4月から事業主の義務となります。

介護休業制度や介護勤務時間短縮などの措置を導入すると奨励金が支給されます。

■問い合わせ/山口婦人少年室  
(TEL0839-22-8017)



# 生涯学習だより

生涯学習課【町公民館内】

TEL 65-2022 (有) 4892



手づくり絵本教室

## 後期町民オリンピック

- 日時 9月21日(日)  
[開会式] 午前8時阿中グランド(雨天の場合は、勤労者体育センターで)  
[試合開始] 午前8時30分
- 会場

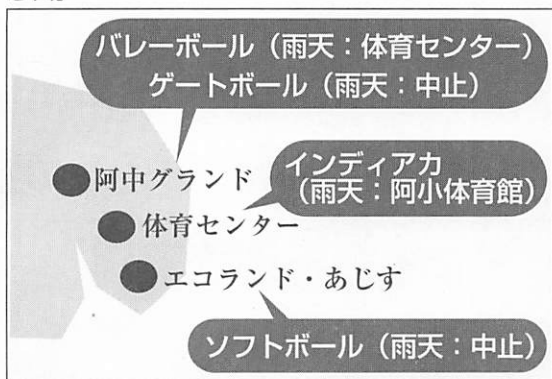

※詳細は各地区体育推進委員さんに送付しています。

- ① 砂郷
- ② 岩倉、飛沖
- ④ 寺浜・二の宮
- ⑤ 引野、赤浜
- ⑦ 縄田、前山・小山
- ⑨ 小古郷
- ⑩ 旦岡
- ⑪ 玉川、中西、東条、鴨生原
- ⑮ 河内・源河

○前期の総合成績は、左のとおりです。各地区、力を合わせ、優勝めざしてがんばってください。

—潮風と金もくせいの香る遊トピア—

## 第21回あじすロードレース大会

### 参加者募集

- とき 10月12日(日) 雨天決行  
受付/午前8時30分 開会式/午前9時
- 種目 小学生男女、中学生女子2km/中学生  
・一般男女5km/一般男女10km/一般男女  
20km
- 参加料 小・中・高校生…1,000円  
一 般……………2,000円
- 申込締切 9月12日(金) 当日消印有効
- その他 詳しいパンフレットは町公民館にあります。

## 後期町体育施設 定期利用希望団体受付中

締切りは9月10日(水)  
(現在定期利用している団体は  
9月5日(金)が締切りです)

- 対象期間 平成9年10月1日~10年3月31日
- 利用団体 上記期間に町体育施設(体育センター・学校施設など)の定期利用を希望する団体
- 調整会議 9月17日(水) 午後7時30分から  
町公民館二階大会議室で

※現在定期利用している団体には申請書をお送りしていますが、新たに利用を希望される団体は、町公民館に申請書があります。

## 夏期囲碁大会成績

平成九年八月十日

参加者32人

一位	杉岡和夫	1級	(南 祝)
二位	伊藤博行	5級	(縄田北)
三位	吉村勇作	7級	(飛 石)
四位	安村重男	2級	(沖の原)
五位	浜岡滋雄	三段	(前 山)
六位	大畑 茂	初段	(宇部市)
七位	牧野良隆	1級	(岩倉西)
八位	川原悠輔	24級	(南 祝)
九位	伊藤 昊	六段	(宇部市)
十位	福永拓未	10級	(沖の原)
昇段(級)者			
浜岡滋雄	四段へ		
伊藤博行	4級へ		
吉村勇作	6級へ		
福永拓未	9級へ		
川原悠輔	22級へ		



# 福祉サービス Q&A

町住民課福祉係 (TEL65-4111 (内) 163 (有) 2132)

## <老人日常生活用具給付事業>

**Q.** 父が脳卒中で倒れて、寝たきりになってしまったほです。急なことじゃけえベッドとかマットレスとかを今から準備せんじゃあいいんほですけど、寝たきり老人に対する援助措置ちゅうのはあるじゃろうか。

**A.** 長期にわたって寝ている寝たきり老人、ひとり暮らし老人などに対して日常生活用品を給付または貸与する制度があります。

この制度は、特殊寝台、マットレス、エアーマット、腰掛け便器、特殊尿器、体位変換器、移動用リフトなどが給付（貸与）されるものです。ただし、その世帯の生計中心者が、所得税非課税の場合は無料ですが、そのほかの場合は、所得に応じて費用の一部または全額を負担することになります。

### ▼対象者および用具の品目

	対象者	品目	基準単価
給付	おおむね 65歳以上の寝たきりの人 (日常生活自立度<寝たきり度>判定基準A2以上の人)	特殊寝台	159,200円
		マットレス	15,500円
		エアーマット	82,400円
		腰掛け便器(便器)	9,800円
		特殊尿器	72,100円
		体位変換器	15,000円
	下肢が不自由な、おおむね65歳以上の老人	電動いす	120,000円
		歩行器	35,100円
		ですり・スロープ	60,000円
		移動用リフト	159,000円
貸与	寝たきり老人を抱える高齢者世帯など	電磁調理器	45,400円
	加齢による心身機能の低下で出火が心配される恐れのある高齢者のみ世帯	徘徊感知用器具	139,000円
	徘徊を伴う恐れのある痴呆性老人の世帯主	入浴補助用具	90,000円
	入浴に介助を要する人	火災警報器	15,500円
	虚弱なひとり暮らし老人または寝たきり老人	自動消火器	30,900円
レンタル	給付対象者に同じ	老人用電話	83,300円
		緊急通報装置	66,000円
		特殊寝台	159,200円
		移動用リフト	159,000円
		車いす	4,500円/月
		歩行器	3,000円/月

### ▼手続き

日常生活用具給付（貸与）申請書を担当民生委員を経由して町住民課へ。

モノが語る

## 阿知須の歴史

### その1. 『火山灰』

今月はボク、火山灰だよ



記録に残されなかった阿知須の歴史、また忘れかけている阿知須の人びとの暮らしをよみがえらせるコーナーが今月から連載されます。今回は「火山灰」さんです。それではどうぞ。

昨年げんじゅうの2月のこと、私（火山灰）は、嚴重に荷造りされて東京の研究所に送られました。そこで私は超音波で洗われたり、いろいろな測定器にかけられたり、それは大変でした。

私が阿知須に来たのは何千年前だったのか、あまりにも昔のことで忘れかけていましたが、研究所で記憶がよみがえってきました。

今から6,300年前、九州の南の山が大爆発し、ものすごい量の火山灰が空高く吹き上げられました。この火山灰は西日本各地に降り積もり、今も各地の地下に残っていると聞いています。

私はこの時の火山灰で、仲間と共に阿知須に降り積りました。この山は、それ以前にも、そしてその後も何度となく爆発し、山の形を変えながら現在も残っています。そう、今は桜島と呼ばれているようですね。

火山灰は、分析によって吹き出された年代が確実にわかることから、昔の遺跡の年代を決めるのに役立つものと重宝がられています。

私は、阿知須の岡山ふもとの麓にある岡山遺跡で、古代人が掘った穴の中に入っていたのですが、その様子からその穴は、私たち火山灰が降り積もる前に掘られたものだと判断され、阿知須には私たちより前から人が住んでいたことがはっきりしました。このあたりに積もっている火山灰には阿蘇山のものもあり、これも時代の判定に大活躍していると聞いています。

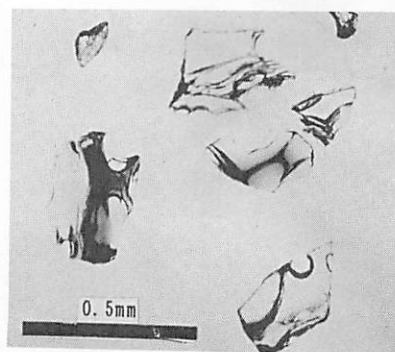

火山ガラス

「ふれあい広場」は  
みなさんのページ  
です。  
町政への提言や身  
近な話題、絵画、写  
真など町企画振興課  
(TEL 65-4111  
(有)2144)へお寄  
せください。



## 夏まつり みんなたのしく 盆踊り

毎年恒例の盆踊り大会「阿知須夏まつり」が、8月16日(土)町役場前広場で催されました。

午後6時からは子ども向けの『がじゃいも』などが踊られ、あじす町民音頭、白川音頭など踊りが続きました。その後、阿知須浦の『いろは』、岩倉の『三太』、井関の『平佐』口説きが響き渡りましたが、子どもや若者たちは口説きの踊りがよくわからないようで、ちぐはぐな動きも見られました。

また、8時からの阿知須レクリエーション愛好会による仮装タイムでは、妖怪に扮した会員にびっくり。楽しいひとときを過ごしました。



みんな楽しくShall盆ダンス?



ゆかたでVブイッ

町長も  
びっくり  
おばけ



レクリエーション愛好会による妖怪の祭典

## 風をきってス〜イスイ、ヨットに乗ったよ



出発出航〜「わくわく」



8月23日(土)阿知須漁港周辺で小学校PTA主催の「ナチュラルリストヨットスクール」が行われ、小学生とその保護者254人がヨットに乗ってクルージングしました。

漁港から遊漁船に乗り、ハウスボートに乗り換え、ヨットで阿知須の沖に出ていきました。子どもたちは楽しそうでしたが、波が高く、保護者の方は船酔いごみ。「お父さんの車の運転より酔わなかったよ。」とは、お子さんの弁。

ダブルパンチをくらって午後からは、完璧ノックダウンでした。残暑が続き、ビールがおいしい季節です。みなさんも健康のため、飲みすぎには注意しましょう。(Yosi)

# 善意はここに

[社会福祉協議会へ]

—篤志—

- 井上博さん(砂三) ●蔵富士八重子さん(井関)
- 野田絹子さん(砂一) ●匿名(286回)

—香典返し—

- 故夫 谷 弘光さん(谷 美智子さん・北 祝)
- 故母 中原マサコさん(中原 謙二さん・引 野)
- 故夫 藤本 一雄さん(藤本 房子さん・小 南)
- 故父 伊藤 逸男さん(伊藤 淳一さん・飛 石)
- 故夫 爲田 悦雄さん(爲田 君子さん・岩 上)

## よろこび かなしみ

8月22日受付分まで 届け出順・敬称略

### 出生(おすこやかに)

氏名	親の名	月日	住所
西村 佳乃	賢治	7・15	沖の原
森田 涼	文明	7・20	岩倉前
内山 俊輔	孝志	7・24	旦北
角野 綾香	智治	7・29	砂郷二
牧野 江里子	政博	8・11	岩倉西

### 死亡(ご冥福を祈ります)

氏名	死亡月日	年齢	住所
川近 一子	7・31	77	河内
林間 律子	8・1	69	旦北
藤本 一雄	8・3	67	小南
中藤 原マサコ	8・15	90	引野
鳥田 悦雄	8・16	66	岩倉上

### 下水道いろいろコンクール作品募集

下水道をテーマとしたポスター、作文、標語、書道の作品を募集します。

- 期限 10月31日(金)
- 問い合わせ 宇部・阿知須公共下水道組合 (TEL65-5222)

## 名称は「21世紀未来博覧会」に決定

2001年に阿知須干拓地で開催される博覧会について、検討委員会から県知事に基本構想の中間報告がされました。概要は次のとおり。

- 名称 21世紀未来博覧会
- テーマ いのち燦めく未来へ
- サブテーマ  
いのちを見つめ、ころろをつなぐ一ひとといのち  
海と大地の叡智を生かす一自然といのち  
いのちに学び、知恵を育む一産業といのち
- 歴史に生きて、未来に翔く一地域社会といのち
- 開催時期 2001年(平成13年)7月中旬から10月上旬の間(会期:約80日間)
- 開催場所 阿知須干拓地南工区
- 会場面積 約30ha(駐車場面積は別途約25ha)
- 目標入場者数 200万人以上

また、10月に博覧会の意見やアイデアなどを県民からお聞きする「県民懇話会」が県内8か所で行われることになり、その参加者を募集しています。

〇〇〇〇21世紀未来博覧会県民懇話会〇〇〇〇

- 募集期限 9月6日(土)～10月6日(月)
- 募集人員 各会場20人程度
- 申し込み・問い合わせ  
〒753 山口市滝町1-1 山口県博覧会準備室 (TEL0839-33-2526、FAX24-2001)
- 会場・宇部市文化会館 [10月22日(水)]18:30～  
・山口南総合センター [10月26日(日)]13:30～  
ほか県内5会場

## 10年版山口県民手帳 予約受付中

この手帳は、日記欄のほかに山口県の人口や産業などの統計資料や略暦表など日常生活に役立つものを満載した手帳です。ぜひご利用ください。

- 発行 平成9年11月の予定(県統計協会)
- 料金 460円
- 内容 県内行政区画図、七曜表、年齢早見表、行事予定表、歳時記など
- 問い合わせ 町企画振興課広報情報係 (TEL 65-4111 (内線)142 (有線)2144)

※この手帳は、各地区の区長さんにとりまとめをお願いしています。料金は、現品と引き替えです。

## あいまあいま

▼ことしの夏は雨や曇りの日が多く、県内の海水浴場は振るわなかったようです。しかし、本町の夏の行事、港まつり、盆踊り大会は天候に恵まれました。それに花火大会はお盆の十三日とあって、帰省客や近郷からの人もあり、露店も四十軒並んで近年にない賑わいを見せました。▼降雨状況をみますと、六・七・八月の三か月で六百五十五ミリでした。過去五年間の夏の三か月平均は七百六ミリ。年平均降水量は千四百五十五ミリで、この三か月で年間の約半分というのが通例です。

年	六	七	八	年間
四年	四四四	二、二九九	九五七	
五年	三九七	二、二九九	九五七	
六年	二二九	九五四	九五七	
七年	七四〇	一、七三六	七三六	
八年	七一八	一、三三三	三三三	
九年	六五〇	?	?	

(単位…ミリメートル)

ことしは八月末現在、台風の影響も少なく、数字のうえで雨の量は平年よりやや少な目といえそうです。

# 町民カレンダー

# 9

## September

●役…町役場 ●公…町公民館 ●体…体育センター ●阿小体…阿知須小学校体育館  
●阿中体…阿知須中学校体育館 ●干拓グ…干拓グラウンド ●社福セ…社会福祉センター

日

月

火

水

木

金

土



3

4

5

6

**10**  
ひょうたん教室  
(公、前9時30分)  
わくわくスポーツ塾(阿小体、後4時)

**11**  
菊づくり教室(公、前9時30分)同和教育推進委員会(公、後1時30分)

**12**  
町敬老会(公、前9時)

**13**  
本町から「フィッカルンルン」チームが  
出場します。応援よろしく  
お願いします。

**14**  
阿中第51回体育大会(阿中グラウンド)

**15** 敬老の日  
北方八幡宮例祭

**16**

**17**  
わくわくスポーツ塾(阿小体、後4時)後期体育施設等調整会議(公、後7時30分)

**18**  
高齢者大運動会(体、前9時)心配ごと相談(社福セ、前10時)

**19**

**20**  
KRYテレビ「クイズ 探検! 山口元気丸」放送(前9時30分)  
※再放送は21日7:45から

**21**  
後期町民オリンピック(阿中グラウンドほか、前8時)

**22**

**23** 秋分の日

**24**  
女性カレッジ(公、前9時30分)わくわくスポーツ塾(阿小体、後4時)

**25**  
ボランティア活動の日(社福セ、前10時)

**26**  
あじす実年セミナー(体、後7時)

**27**

**28**  
阿小、井小秋季大運動会(各小学校のグラウンド)

**29**

**30**

**「タダであげるよ。」—甘い言葉に注意!!—**  
●最近、日用品を無料で提供し、最後には高額な商品売りつける販売業者がいます。契約をした日から8日間以内であれば無条件で解約できます。お早めにご相談を!  
■連絡先/町企画振興課 商工観光係 (TEL65-4111 (内)144 (有)2144)

人口8,500人台は昭和38年以来34年ぶりです

### MEMO

今月の納税  
●国民健康保険税



### 人 / の / 動 / き

住民登録 (平成9年8月31日現在)	8月の動き (平成9年8月31日現在)
人口……………8,501人	出生……………4人
男……………3,974人	死亡……………5人
女……………4,527人	転入……………69人
世帯……………2,810	転出……………22人
	前月との差引…+46人
●平成7年国勢調査●	
人口/8,300人 世帯/2,585	

21世紀未来博にみんなの意見を反映させよう

—はがきや封書、FAXなど—

山口県企画振興部博覧会準備室内『博覧会ボックス係』まで  
〒753山口市滝町1-1 (TEL.0839-33-2526 FAX.0839-24-2001)