

阿知須町民憲章

- 一、勤労を尊び、奉仕の精神で励みます。
- 一、スポーツに親しみ、健康で明るいくらしを築きます。
- 一、生涯を通して学び、うるおいのある生活を求めます。
- 一、きまりを守り、温かい心のふれあいを広げます。
- 一、伝統と自然を大切にし、住みよいまちをつくります。

平成 10 年
No. 5 5 3

1/1

〒754-12 山口県吉敷郡阿知須町
発行:阿知須町役場
TEL:0836-65-4111

広報あじす…毎月 5日発行
お知らせ版…毎月20日発行

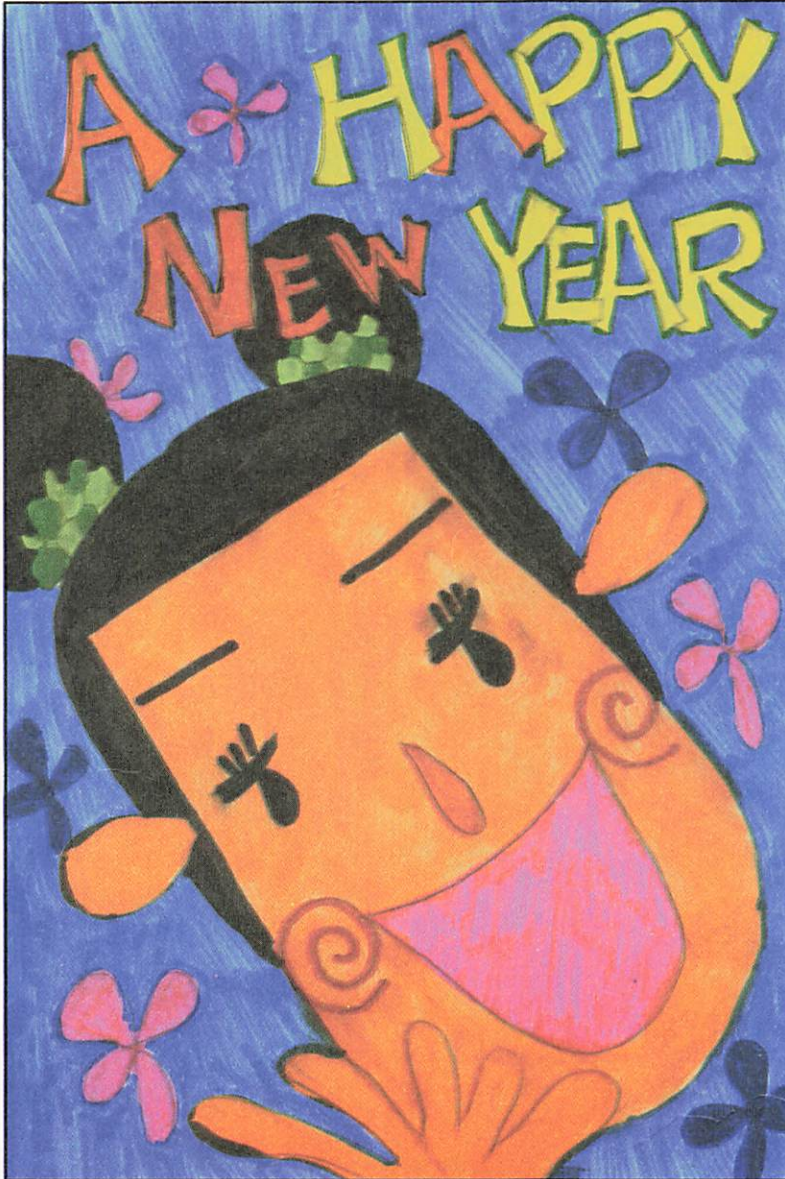

浜崎睦美さん（南祝）からの年賀状

あけまして
おめでとーございませす

この絵は、浜崎睦美さん（南祝）からの年賀状です。この絵の子（ひょっとしてシノラー？）のように笑顔の耐えない一年になるといいですね。
※ほかにもたくさん年賀状をいただきました。ありがとうございます。裏表紙（12ページ）に「新年ギャラリー」として掲載しています。

年頭のごあいさつ



阿知須町長

飯田 宏史

謹んで新年のお慶びを申し上げます。

昨年はサンパークあじすの開店以来店舗も増え、事業所統計調査では県下一の伸び率でした。人口も昨年の一月から十三月までで約二百七十人も増え、県内でも飛び抜けて増加しています。しかし、長寿日本一の座につかれていた哥川スエさんが五月に亡くなり、誠に残念です。心からご冥福を祈ります。

昨年から取り組んでいましたケーブルテレビもことしの三月に試験放送の後四月から本放送を開始します。

21世紀未来博覧会の概要

●名称：21世紀未来博覧会

※ジャパン・エキスポの認定後は、JAPAN EXPO YAMAGUCHI 2001が付記されます。

●テーマ：いのち^{きら}燦めく未来へ

●サブテーマ・ひとといのち

- ・自然といのち
- ・産業といのち
- ・地域社会といのち

●開催時期：西暦2001年（平成13年）

7月中旬から10月上旬の間（約80日間）

●会場：阿知須干拓地南工区

●会場面積：約30ha（駐車場面積は別に約25ha）

●目標入場者数：200万人以上

※県では、平成9年末に基本構想が策定されました。4月には博覧会の推進母体となる21世紀未来博覧会協会が設立され、引き続き基本計画の策定などに本格的に取り組まれることとなります。

町でも推進委員会を発足させて本格的に取り組めます。

博覧会後の 干拓地の利用計画

現在、次の構想が具体化されています。

<南工区>

●スポーツ交流ゾーン（約80ha）

- ・多目的ドーム
- ・多目的球技場
- ・多目的フィールド
- ・ジョギング-ウォーキングコース
- ・サイクリングロード など

<北工区>

●自然観察公園（約30ha）など

※県では、南工区のほぼ全域を利用し、スポーツ交流ゾーンとして整備することにしていきます。これは、21世紀未来博覧会や西暦2011年に開催予定の二巡目国体での利用を考慮して、前期(平成10～14年)と後期(平成15～22年)に分けて整備されます。とりわけ21世紀未来博覧会が開催される平成13年までには、多目的ドーム・公園・駐車場が作られる予定です。

また、二十一世紀未来博覧会も正式に名称が決まり、二〇〇一年に阿知須干拓地での開催に向けて取り組みがなされています。本町も春には町内の組織をあげての推進委員会を発足させるなど地元として熱意を持って取り組みたいと思っています。これから「活力と創造性を育む交流のまら」をめざして、みなさまと共にさらに前進したいと思えます。ご理解とご協力をお願いします。新しい年がみなさまにとりまして幸多き年となるよう祈念し、年頭のごあいさつとします。

「あじすの元気な若人」寄つといで

「近ごろの若者は元気がない」なんてことばをよく聞きますが、わがまち阿知須町には、こんな活動的な若者がいます。今回は中南米を一年間一人旅をし、五月に帰国された中野敦彦さん（25…砂郷四）と、ことし五月から二年間、県観光コンパニオンとして活動しておられる森崎真紀さん（24…且東）の二人の青年に新春企画として、話をお聞きしました。

司会者（以下「司」）—中野さんは中南米を旅行されたということですが…。

中野（以下「中」）—会社を一年くらいで退社して行きました。大学二年のときにケニアに行ったのがきっかけでアジア諸国やグアテマラなどいろんな国に行きましたが、そのとき行ったグアテマラでバスポートと一切の荷物を盗まれるというトラブルがあり、次こそ

は…という気持ちがありました。（笑）



森崎（以下「森」）—私も以前、総務庁の世界船に乗る機会があつて、その船では世界十三か国の青年が一緒にクラブ活動をしたりセミナーを受けたりするんですが、そのときの知り合いの国、メキシコやグアテマラなどに行きました。バナナ園で虫にさされて隔離されたんですが、中野さんは病気とかトラブルはなかったですか。

中—たいした病気はなかったです、風邪とか下痢くら

いです。ね。トラブルも今回に関して言えばなかったです。基本的に中南米の人はいい人ばかりで、旅行者を大切にしてくれます。スペイン語学校に通ったんですが、そこで知り合った人の家や、電車の向いに座ってた人の家にとめてもらったりしてました。

司—そもそも何故こういう旅行をされたんですか。

中—今まではただの、いち観光客だったんですが、中南米の文化を理解しようと思ったんです。これからは中南米に関わっていかうと思ひ、スペイン語を勉強しに小倉まで通っています。

森—私も将来は通訳になりたいくて、小倉の専門学校に通っています。県内にはそういう所がないですよ。

司—それはそうですね、ところで森崎さんは観光コンパニオンをされておられますが、そのお話しなどを…。

森—世界船に乗ったのがきっかけで、もっと自分の国や住んでいるところを知ろうと思ったのと、将来自分の仕事にプラスになると思つて応募しました。ホネネは副賞のハワイ旅行、なんて。（笑）

中—観光コンパニオンってどんな仕事をするんですか。



コンパニオンの制服を着た森崎さん

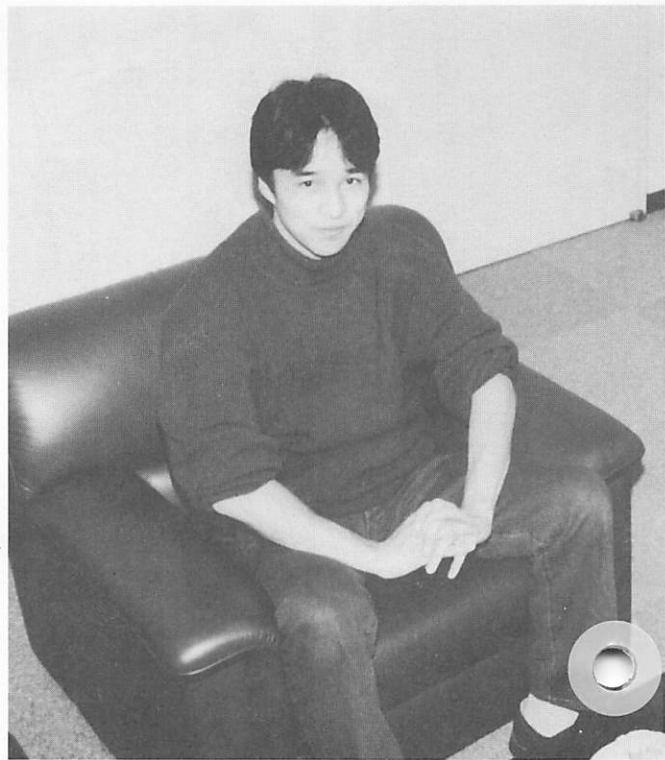

森—県の商工労働部が主体なんですけど、毛利元就キヤンペーンや観光物産展などで全国各地に飛びます。香港にも行きました。山口県の特産品などを説明したり、ビールを配ったりします。私のほかに二人いるんで月に一回ぐらいのペースで行きますが、観光コンパニオンができるのもやっぱり職場の理解があつてこそです。

司—お二人とも日本なり、阿知須町を離れてみて、何か感じましたか。

中—日本の豊かさって本当に豊かなんだろうか、物質



現地のスペイン語学校の仲間と中野さん

的には豊かなんだろうけど。日本人は、現地に行つて貧しい人にモノをあげたりするけど、「施し」という感じが強いですね。中南米では、本当に好意でおごつてもら

ったりすることが多かったです。

森—自分の住んでいる国なり町なりを知る、いい機会でした。自分の国をよく知つて、よくPRできる人が本当の国際人じゃないかなつて思います。

中—阿知須つて住むのはいけど、外国文化にふれる機会が本当に少ないです。それから、ただ旅行に行つただけでこんなニュースになるのは、田舎なのかな、と思います。「一年間も旅行に行つたのはすごい」って「立派だ」という反面、「何、馬鹿なことやってんだ」と、その方が強い気がします。

森—ちよつとしたことでも、あつという間に知れ渡つてしまいますよね。出る杭は打たれる、みたいな感じはありますね。

司—阿知須に限らず、概して「大人」の社会ではそういったことがあるかもしれませんがね。ただ、阿知須には活動的な人が少ないって

訳ではなくて、出て行つてしまつて、戻ってくる人が少ないんだと思いますよ。そういう意味では、戻つてきたお二人は貴重なのではないのでしょうか。将来の目標は何かありますか。

森—唄つて踊れる通訳士。(笑) ……というか、何か一芸に秀でていようような通訳士になりたいですね。通訳士になること自体、何年かかるかわかりませんけど。

中—特に決めていませんが、どんな形であれ中南米に関わつて生きていきたいです。仕事としてできればいいですけど、そんな職場がないのが残念です。



森—私も外国に行つたことが何も活かせていないと思

つてたんですけど、何か生きていくんですよ。収入の上で活かせるんじゃないかと、今の対談にしても日常生活で何か活かせる方法を探してみたらどうでしょうか。そうしたら、私は気が楽になりました。

司—日々これ勉強といった感じでしようか。これからの阿知須を背負つて立つと言つたら力が入るかもしれないんですが、お二人のようなパワーあふれる若者がどんどん増えていけばいいですね。これからも元気ががんばってください。どうもありがとうございました。

中野さんも森崎さんもちよつとだけ勇気と行動力があるだけで、すごいことをしているようですが、話してみれば、普通の青年です。私たちも、もうちよつとだけがんばつてみれば、新しい世界が開けてくるのでは、と思えてきます。あしたの中野さん(森崎さん)は、あなたかもしれませぬ。

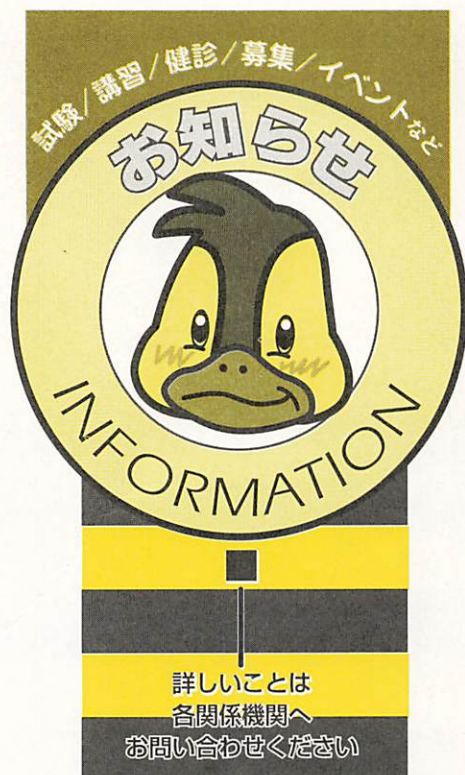

町給食センター 調理員を募集

町では、給食センター調理員（初級職）を次のとおり募集します。

- 資格 昭和五十年四月二日から五十五年四月一日までに生まれ、高校卒業程度の学力のある人
- 一次試験日 一月三十一日(土)
- 一次試験内容 適性検査および論文試験
- 採用予定人員 若干名
- 受付期間 一月五日(月)から一月二十日(火)まで(土、日曜日および祝日は除く)の午前八時三十分から午後五時十五分まで

後五時十五分まで

■受験申込書の請求 申込書は町総務課にあります。郵便で請求される場合は、あて名を明記した返信用封筒(定形外)に百三十円切手を貼って同封してください。

■問い合わせ 町総務課庶務係 (TEL65-4111 内104(有)2113)

還暦の人に感謝 本町で初の熟年式

町では、今年度中に満六十歳になる人を対象に、第一回「熟年式」を「成人の日」に開催します。

「熟年式」とは満六十歳の還暦を祝すとともに、これまでの社会貢献に対して感謝し、今後とも健康で充実した日々を送られるよう願うとの意義ある集いとす。いわば「第二の成人式」で、本町独自のものです。

■日時 一月十五日(木)午前十時から

■場所 健康文化センター・フィットカルあじす

■主な内容
・体験発表「還暦に想つ」
・講演 「数学のノーベル賞」受賞者・廣中平祐氏(山口大学学長)
・会食
・レクリエーション

■問い合わせ 町総務課 (TEL65-4111 内102(有)2113)

町立保育園の新年度 入園児募集



町では、来春に入園する町立保育園の園児を募集します。

入園資格は、次のいずれかに該当する事情があり、家庭での保育が困難な乳幼児(おおむね生後六か月以上)です。

- 共働きなどで母親が昼間自宅以外で労働する
- 母親が昼間家庭内で家事以外の労働をする
- 母親が出産前後または病氣
- 家庭内に長期にわたる病人などがあり、母親がその看護をしている

※家庭内で保育できない程度や、保育園の定員に余裕がないときなどは、入園できない場合があります。また、あらかじめご承知ください。

※なお、現在入園中で引き続き入園を希望する場合も、改めて申請することになっていきますので、新規の場合と同様に申し込んでください。また、新年度には二つの保育園を統合し、砂郷保育園だけにすることで準備を進めています。

■申し込み方法 町住民課各保育園にある申請書に記入し、指定日(しおりに記載)に提出してください。

■入園の決定 平成十年二月中旬に通知します。

※面接場所など詳しいことはしおりに記載してあります。

■問い合わせ 町住民課福祉係 (TEL65-4111 内)163 (有)2132)

公共財産の 不法占用はやめて

みなさんの公共用財産である道・水路などを無断で占用・使用または加工すると、適正な維持・管理ができません。道・水路の加工などをする場合は一定の手続きが必要ですので、町建設課へご相談ください。

■問い合わせ 町建設課管理係 (TEL 65-4111 (内) 2322(有)2121)

母子寡婦家庭に就学 支度金・修学資金

県では母子や寡婦家庭でことし四月に小・中・高・大学(短大、専修学校を含む)に入学するお子さんがおられる人を対象に就学支度金と修学資金を無利子でお貸しします。

就学資金の貸付限度額

小学校：三八、五〇〇円
中学校：四四、九〇〇円
高校、専修学校、高専(私立で自宅外通学の場合)：

二三〇、〇〇〇円

※高校、専修学校、高専などの場合でいろいろなケースがありますのでお問い合わせください。

■申し込み・問い合わせ
町住民課福祉係 (TEL 65-4111 (内) 163(有)2132)

「家計簿・生活設計」 体験談の募集

県では、家計簿をつけた体験や生活設計を立てた経験をを通して感じた「体験談」を募集しています。苦心、アイデア、努力など自由に書いてみませんか。優秀作品には賞金が、応募者全員に記念品が贈られます。

■原稿 二千字(四百字詰原稿用紙五枚)以内。住所、氏名(ふりがな)、職業、年齢、電話番号、家族構成、記帳年数を明記してください。

■締め切り 二月二十八日(土)

■入選発表 六月の予定

■送付・問い合わせ 山口

放送大学の学生募集

山口地域学習センターでは、平成十年度の第一期(四月授業開始)学生を募集しています。十八歳以上なら誰でも入学でき、一科目だけでも専攻できます。

放送大学とは、テレビやラジオで授業を受けられる正規の大学です。ことしの一月下旬からCSデジタル放送で全国放送が開始されることになり、自宅で学習ができます。

■出願受付 二月十五日(日)まで

■資料請求・問い合わせ はがきか電話で請求してください。無料で郵送されます。

放送大学山口地域学習センター (TEL 0836-83020)

〒756 小野田市大学通 1-1-1

県貯蓄推進委員会 (〒753 山口市滝町1-1 山口県民生活課内 TEL 0839-333-2608)

年末年始の土曜・休日当番医表

吉南医師会

■診療時間/午前9時~午後6時ただし12月27日(土)は午前7時~午後10時

月 日	内 科	外 科
12/27(土)	●小野医院(嬬) 84-2353	●阿知須共立病院 65-2200
12/28(日)	●はまもと小児科(小郡) 73-0616 ●徳田医院(山口) 89-2512	●村田外科(小郡) 72-7100
12/29(月)	●よしかね内科(小郡) 73-8181 ●藤井医院(山口) 87-2002	●小川整形外科(小郡) 72-2887
12/30(火)	●岡村医院(小郡) 73-2053 ●阿知須同仁病院 65-2130	●阿知須同仁病院 65-2130
12/31(水)	●田中内科(小郡) 72-2325 ●阿知須同仁病院 65-2130	●吉武医院(嬬) 84-2330
1/1(木)	●林病院(小郡) 72-0411 ●たむら医院(山口) 89-4480	●林病院(小郡) 72-0411
1/2(金)	●岡病院(小郡) 73-4477 ●阿知須共立病院 65-2200	●阿知須共立病院 65-2200
1/3(土)	●小児科柳澤医院(小郡) 73-3121 ●徳田医院(山口) 89-2512	●嘉村外科(小郡) 72-2513
1/4(日)	●河端内科(小郡) 72-3820 ●阿知須同仁病院 65-2130	●三隅外科(小郡) 72-1003

可燃ごみ(町内全域) 月・水・金

5 7 9 12 14 16 19
21 23 26 28 30

不燃ごみ(町内全域)

●灰・ビン・ガラス類 (第1.3水曜日) 8 16
●缶・鉄類 (第2.4水曜日) 8 22

ごみの収集日

●ごみを出す時間
前日午後5時~当日午前7時30分
●町指定ごみ袋の販売先
町役場環境保健課・各地区環境衛生組合長宅・婦人会支部長(一部)宅等
●清掃センターへのごみの直接持ち込み
《持ち込みができる日・時間》
毎週月曜日~土曜日(祝祭日は出せません)
午前7時30分~正午/午後1時~2時



生涯学習たより

生涯学習課【町公民館内】
TEL 65-2022 (有) 4892



ワープロ教室

ファミリースキー教室の参加者募集

町教育委員会とハイキングクラブ山歩では、ファミリースキー教室を開催します。

- 日 時 1月25日(日)
- 集合場所 町公民館前
- 出発時間 午前4時30分
- 場 所 八幡高原191スキー場
- 定 員 80人
- 締め切り 1月16日(金) ※定員になりしだい締め切ります。
- 参加費 大人：4,000円／中学生以下：2,000円／幼児：500円
※レンタル代は別です。
- 申し込み・問い合わせ 生涯学習課生涯体育係 (TEL65—2022有線4892)

図書室の本は期限内に返却を

町公民館図書室の本を期限内(本を借りてから10日間)に返却しない人がいます。

図書室は町民みなさんのものです。本を借りたままになっている人は確認をしてできるだけ早くお返しください。

■問い合わせ 町公民館内生涯学習課 (TEL65—2022有線4892)

「どんど焼き」の開催

阿知須レクリエーション愛好会では、しめ飾りや門松を焼くどんど焼きをします。不要になったしめ飾りやお守りなどをお持ちください。

- 日時 1月15日(木) 午前10時
- 場所 阿知須小学校グラウンド
- 問い合わせ 阿知須レクリエーション愛好会 (代表者/浅利文一：西条 TEL65—2525)

中国駅伝にご声援を

1月25日(日)に第61回中国山口駅伝大会が、宇部～徳山間で開催されます。ことしも阿知須中学校前が第1中継所で通過予定時刻は10時45分ごろです。

みなさんの温かいご声援をお願いします。

※なお、レース中は、交通規制が行われますので、ご協力をお願いします。

<福祉用具給付サービス>

Q. 父が寝たきりになってしまいました。父本人や私たち家族が快適な生活を送れるような制度がありますか。

A. 町広報9月号で老人日常生活用具給付事業を紹介しましたが、そのほかに寝たきり老人などの生活環境を改善整備することにより、その日常生活の便宜を図り、家族による介護を容易にすることを目的とした制度があります。

▼対象者

寝たきり老人などを介護する世帯。その世帯の生活中心者が所得税非課税の場合は無料ですが、そのほかの場合は、所得に応じて費用の一部または全部を負担することになります。

▼サービス内容

種目	対象者	補助基準額
寝具	おおむね65歳以上のねたきり老人	掛布団 10,000円
		敷布団 10,000円
		毛布 5,000円
		シーツ 3,000円
		枕 3,000円
おむつカバー	//	3,000円
手押し車	おおむね65歳以上の虚弱老人	15,000円

▼手続き

日常生活用具給付申請書を担当民生委員を経由して町住民課へ

明るい選挙啓発

町の明るい選挙推進協議会と選挙管理委員会が、公正で明るい選挙を勧めるため、9月に町内小中学校の児童・生徒にポスターを募集したところ、18点の応募がありました。

また、標語も募集したところ、次の3点の応募がありました。

「投票に行く道未来へ続く道」

田辺晴吾さん (阿小5年: 岩西)

「あげませんワイロという名の一票は」

山田愛未さん (阿小5年: 小南)

「明るいせんきょはあなたの一ぴょう」

藤井将洋さん (井小4年: 岡)

モノが語る

阿知須の歴史

その5. 『糸を紡いだ道具』

阿知須のみなさん、新年おめでとうございます。私は、つい3か月ほど前、阿知須の赤迫で千数百年の眠りからさめた紡錘車です。

暗い地下から千数百年の時間を越えて出てみた阿知須のようすには驚きました。何もかも変わっているんですからね。まわりの景色もそうですが、人々が身につけている服装の華やかなこと！いろんなものがあるんですね。

聞くところによると、今は正月とか関係なく自由に新しい服を着るのだそうですね。何でもある平成の時代のみなさんは本当にいいですね。

私が生まれたころは、お正月とか何か特別な時だけ新しいものに替えていましたよ。それも皆ができたわけではなく、ほとんどの人はひとつの服を大切に着づけていましたね。

何？紡錘車って何をするもの？

そうですね。平成のみなさんには私なんか縁のないものなんですね。私は服をつくるための布をつくる、もうひとつ前の材料である糸をつくる道具です。綿や動物の毛、また草木の繊維に撚りをかけて糸を紡ぐのですが、私に細い棒を差し込み、片手で糸を紡ぎ、もう一方の手で私をクルクル回しながら撚りをかけて棒に巻き付けていたのです。

今は糸も布も工場で作るのだそうですが、私が生まれた当時は工場なんかなく、それぞれの家で作っていたのです。

私は滑石と呼ばれる石でつくられ、ていねいに模様まで刻まれており、見ただけでも大切に使われていたことがわかるでしょう。私が生まれるより少し前までは、土器の破片をリサイクルして紡錘車としたこともあるそうですよ。



紡錘車 (上) と
その使い方 (左)



「ふれあい広場」は
みなさんのページ
です。
町政への提言や身
近な話題、絵画、写
真など町企画振興課
(TEL 65-4111
内2144)へお寄
せください。

県の精薄育成会から表彰



青木潔さん(浜)は、山口県精神薄弱者育成会から「手をつなぐ親の会」の会長として組織の発展と福祉の推進に寄与したとして表彰されました。

これは、11月19日に宇部市で行われた「第4回山口県総合社会福祉大会」の席上でのこと。青木さんは、昭和55年の阿知須町手をつなぐ親の会設立以来会長として知的障害者の生活の向上に努力しています。

障害者芸術文化祭で奨励賞

山口県障害者芸術文化祭で坂田スミコさん(野口)が奨励賞を受けられました。この芸術文化祭は、障害者が中心となった総合的な芸術文化祭で、今回が3回目。坂田さんは、初の出展で手芸の部に「手編みセーター」を出品し、この受賞となったもの。作品は12月6、7日に「海峡メッセ下関」で展示されました。



阿知須小学校に新校長

12月1日から阿知須小学校に、新しく校長先生が来られました。高木勝二先生(56)。以前は平生町の佐賀小学校の校長先生で、お住まいは防府市。高木先生は「子どもが何を感じるか、子どもの心を大切にしたい。自転車や徒歩で町内をみてまわるので、みかけたら声をかけてください。」とのこと。



県選奨の受賞者本町から2人

長年にわたって地方自治や芸術文化、教育、産業などで社会貢献をした人をたたえる「県選奨」に本町から2人が受賞されました。



- 自治功労(公共施設の整備や人口定住対策など地方自治伸展の功績)
飯田宏史さん(阿知須町長) 一写真右
- 衛生事業功労(保健医療事務の向上に寄与)
西田捷男さん(阿知須同人病院医師) 一写真左

阿知須浄化センターからお願い

阿知須浄化センターでは、平成九年一月から十一月までに、異物の巻き込みによる施設の非常停止などのトラブルが計四十九回発生しています。調査の結果、そのほとんどが女性用下着、パンストなどが原因でした。

また、生理用品については毎日数え切れないほど流れてきていて、いずれも下水道に流れてくるはずのないものばかりです。油についても処理が困難で、冷えた油が塊になって機械に詰まるなどして非常に困っています。

下水道に流す排水の水質は、一般家庭以外のすべての事業所については法律や条例で規制されています。事業所は、常に監視して違反のおそれがあれば罰金を含めて下水道の使用を制限するなどの厳しい処置をすることになりますが、一般家庭は監視するわけにはいきません。下水道を使用されるみなさんにご協力をお願いする以外、方法はありません。

ごみ問題をはじめとして、マナーの低下がさげばれていますが、このようなマナー違反が最終的には大変なトラブルを引き起こしていることを認識され、みなさんのご協力をお願いします。

下水道あなたのマナーが流れます



■問い合わせ 宇部・阿知
須公共下水道組合 阿知
須浄化センター(TEL 65
-5222)

寄ってから、など。自分さえ良ければ...という運転ではなく、ほかの運転者を思いやる運転をすべきです。そのためには心にいつも余裕を持つ。道路はみんなが通ります。(Yosi)

阿知須老人クラブ会員の有志で構成する「てごクラブ」が、このほど町道の清掃をボランティアで行いました。このクラブは町内で依頼があったときに安い料金で主に草刈など社会貢献をする団体で、代表者は松本俊さん(旦北)。事務局は、阿知須町社会福祉協議会内(TEL65-4700 有線4727)。

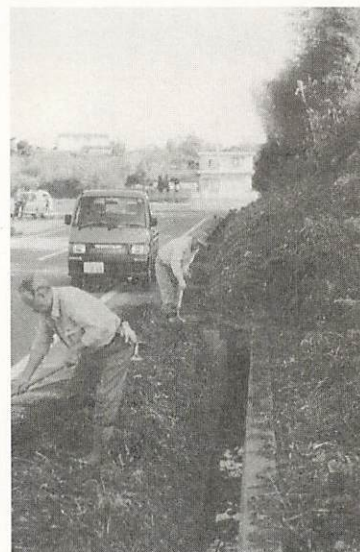

[町へ]

— 広報送料 —

- 田中辰雄さん(静岡県御殿場市萩原753-5)

[町社会福祉協議会へ]

— 篤志 —

- 川崎千鶴子さん(築地) スタンプシール代金を

— 香典返し —

- 故夫 井上 武さん(井上 恵子さん・旦 北)
- 故父 田辺 正一さん(田辺 昌義さん・岩 西)
- 故夫 宮田 由人さん(宮田ミサ子さん・前 山)
- 故夫 菊本 文男さん(菊本キヨコさん・寺河内)
- 故父 藤本 春雄さん(藤本 義夫さん・岩 上)
- 故父 高瀬 正史さん(三好 彰さん・向井関)
- 故母 叶谷キクエさん(叶谷 昭さん・中 村)

よろこび かなしみ

12月15日受付分まで 届け出順・敬称略

出生(おすこやかに)

氏名	親の名	月・日	住所
松本 紗矢香	慎 二	11・22	岡
山田 海渡	健 太	11・24	西 祝
藤井 愛り	英 明	11・28	西 祝
古谷 紀梨子	彰 正	11・28	砂 一
山本 雅也	健 作	12・1	井 関

死亡(ご冥福を祈ります)

氏名	死亡月日	年齢	住所
野上 八マ	11・26	89	縄田南
藤本 春雄	11・28	76	岩倉上
森重 進	12・1	54	杖 川
叶谷 幸クエ	12・2	83	中 村
田中 豊作	12・7	67	引 野

1月10日は110番の日

事件があったら、あわてず、あせらず、落ち着いて
●いつ●どこで●何があったか●けが人の有無●犯人の人数・特徴・車のナンバー・逃げた方向を「110番」してください。

凧あげのときは注意を

お正月といえば、風物詩の「凧あげ」。楽しいものですが、凧あげは、次のことに気をつけてみましょう。

- 凧は近くに電線のない広いところであげましょう。
- もし、凧が電線にかかったら、絶対に自分でとろうとしないで、中国電力に知らせましょう。
- 電柱に昇ったり、竿でつついたりして凧をとろうとしている人を見かけたら、やめるように注意しましょう。

■連絡先…中国電力(株) 宇部営業所
TEL21-0151

国内では経済不安の中での年明けですが、阿知須町は「元氣印」を掲げて進みたい。その願いをこしも貫きたいと思えます。目標があればそれに近づける。願いがあれば天も叶えてくれる。それを信じて、さあ平成十年のスタート。

▼一月十五日の成人の日に第一回熟年式を開きます。これまでの社会貢献に感謝し、これからも健康で充実した日々を送っていただくようお願いを込めての催しです。家庭での還暦祝いが減りつつあるだけに、町全体でお祝いしようというのが趣旨です。いわば「第二の成人式」。熟年該当者の話し合いの中から「世界に通じる人の話を」ということで山口大学の広中学長を講師にお願いしています。この催しにご理解いただいて他の行事を外してのご来町です。十時五十分から正午まで。一般の人もこの時間だけ聴講できますのでどうぞ。

あ
ら
ま
あ
し
す

町民カレンダー

1

January

●役…町役場 ●公…町公民館 ●体…体育センター ●阿小体…阿知須小学校体育館
●阿中体…阿知須中学校体育館 ●干拓グ…干拓グラウンド ●社福セ…社会福祉センター

日	月	火	水	木	金	土
	サイレンを吹鳴します			1 元旦 元旦に集う会(岡山 霊廟、前7時)	2	3
4	5 消防出初式(前8 時30分)	6 育児相談(役、前 10時)	7	8	9	10
11	12	13 健康相談(役、前10 時)いきいき広場(社 福セ、前10時)	14 フッ素塗布(公、 後1時30分)	15 成人の日 熟年式(フィカル、 前10時)	16 心配ごと相談(社 福セ、前10時)	17
18 人権学習シンポ ジウム(公、前 9時30分)	19	20 古文書講座(公、 前10時)	21 骨粗鬆症予防教室 (公、後1時30分)	22 ボランティア活動 の日(社福セ、前10 時)	23	24
25 ファミリースキ ー教室(公、前4時30 分出発)	26	27 古文書講座(公、 前10時)	28 骨粗鬆症予防教室 (公、後1時30分)	29	30	31

新年ギャラリー

読者のみなさんからの年賀状
を掲載します。(敬称略) どう
もありがとうございます。
ことしも(こそ?)みなさんに
親しまれるような広報紙づく
りをめざしてがんばりますので、
よろしくお願ひします。(Yosi)



浜崎律子 (南祝)

メモ

1月の納税

- 町民税
- 国民健康保険税



浜崎友貴 (南祝)



浜崎律子 (南祝)



米中夏海 (飛石)



米中秋歩 (飛石)

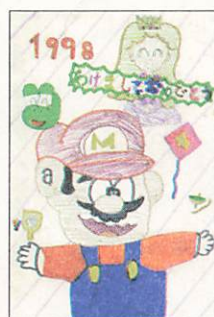

下野梨麻 (砂四)



下野陽一 (砂四)



上野恵理 (岩上)



本光幸夫・京子・優香 (旦北)



梅田明子 (西条)



国重真歩 (宇部市)

人の動き

住民登録	12月の動き
(平成9年12月16日現在)	(平成9年12月16日現在)
人口…8,545人	出生………… 6人
男…4,004人	死亡………… 4人
女…4,541人	転入………… 13人
世帯…2,830	転出………… 12人
	前月との差引…+3人

●平成7年国勢調査●

人口/8,300人 世帯/2,585

21世紀未来博にみんなの意見を反映させよう

はがきや封書、FAXなど

山口県企画振興部博覧会準備室内『博覧会ボックス係』まで
〒753山口市滝町1-1 (TEL,0839-33-2526 FAX,0839-24-2001)