

阿知須町民憲章

- 一、勤労を尊び、奉仕の精神で励みます。
- 一、スポーツに親しみ、健康で明るいくらしを築きます。
- 一、生涯を通して学び、うるおいのある生活を求めます。
- 一、きまわりを守り、温かい心のふれあいを広げます。
- 一、伝統と自然を大切に、住みよいまちをつくりまします。

平成10年
No.558

6/5

〒754-1292 山口県吉敷郡阿知須町
発行：阿知須町役場
TEL:0836-65-4111

広報あじす…毎月5日発行
お知らせ版…毎月20日発行



▲湯田氏の講演

新世紀の扉を開けるのは私たちです

—21世紀未来博覧会阿知須町推進協議会設立—

六月一日、健康文化センター・フィットカルあじすで21世紀未来博覧会阿知須町推進協議会の設立総会が行われました。この協議会は、博覧会を成功に導くための町内の地域推進組織として町内の各種団体を対象に参加を呼びかけ、百四十三団体が参加。「ひとり一役」に取り組みとともに博覧会のサポーターの一員として地域活動と地域づくりに貢献し、四月に設置された阿知須町博覧会推進本部（役場内の組織）と連携を取りながら博覧会の成功に向けて活躍する予定です。

会長には飯田宏史町長が就任し、「未来博で町の元気のよさをアピールする機会にした」とあいさつ。また、総会では「花いっぱい運動で町民が未来博に参加する意識の向上を」などの積極的な意見がでました。

当日は総会の後、21世紀未来博覧会協会専務理事の湯田克治氏による『新世紀の扉を開ける未来博』と題した記念講演が行われ、未来博へ向けて気持ちを新たにしました。

会計

千円

歳入

収入済総額 (執行率)
3,221,351 (87.7%)



地方自治法と町条例の規定に基づいて平成九年度下半期の財政状況を公表します。状況は平成十年三月三十一日現在のもの、執行額が決定するのは、五月三十一日になります。

わが町の財政状況

特別会計

単位：千円・%

会計名	予算額	収入済額	収入率	支出済額	支出率
老人保健	1,199,223	1,059,050	88.3	1,041,132	86.8
国民健康保険	697,048	578,672	83.0	567,082	81.4
同和福祉援護資金	1,961	2,245	114.5	0	0.0
同和地区住宅資金	659	685	103.9	653	99.1
交通災害	4,793	4,748	99.1	4,470	93.3
土地取得	213,523	212,580	99.6	212,580	99.6

公表
します



一般

単位 =

歳出

支出済総額 (執行率)
3,004,496 (81.8%)

支出済額 / 予算額 執行率
525,571 / 791,318 66.4%

総務費

528,625 / 719,284 73.5%

土木費

417,877 / 523,489 79.8%

衛生費

460,185 / 494,135 93.1%

民生費

458,254 / 458,563 99.9%

公債費

287,413 / 310,589 92.5%

教育費

183,048 / 210,602 86.9%

農林水産業費

143,523 / 165,473 86.7%

その他

町有財産の概要

- 土地…1,137,436.02m²
- 建物…31,368.33m²
- 町一般基本金…231,239千円
- 電話債権…0千円
- 出資金…546,906千円

町債および一時借入金

- 町債…3,684,225千円
- 一時借入金…0千円

水道事業会計

収益的収入及び支出

収入

区分	予算額(千円)	執行額(千円)	執行率(%)
水道事業収益	254,106	255,825	100.7
営業収益	159,090	163,317	102.7
営業外収益	95,011	92,503	97.4
特別収益	5	5	100.0

支出

区分	予算額(千円)	執行額(千円)	執行率(%)
水道事業費	254,106	251,481	99.0
営業費用	217,641	216,324	99.4
営業外費用	36,355	35,157	96.7
特別損失	10	0	0.0
予備費	100	0	0.0

資本的収入及び支出

収入

区分	予算額(千円)	執行額(千円)	執行率(%)
資本的収入	99,486	96,137	96.6
企業債	30,000	30,000	100.0
出資金	12,000	10,700	89.2
補助金	4,851	4,851	100.0
負担金	52,635	50,586	96.1

支出

区分	予算額(千円)	執行額(千円)	執行率(%)
資本的支出	135,770	127,653	94.0
建設改良費	123,972	115,856	93.5
企業債償還金	11,798	11,797	100.0

6月は町県民税・国民健康保険税の納付月です



写真は5月28日、阿知須小学校2年生の生活科学習「町探検」

●町県民税を前納すると報奨金

町県民税の最初の納付月は六月です。六月十五日から三十日の間に、残り三期分をま

とめて前納すると「前納報奨金」が受けられます。報奨金額は、今月中旬に送付する『納税通知書』に記載されています。

「前納の方法（町県民税）」

●現金で納付する人

各地区の納税組合長さんを通じてお届けする「前納用納付書」を持って、直接指定（代理）金融機関か町役場出納室窓口で納付してください。

●口座振替を利用している人

「口座振替依頼書」を提出された際に前納を希望されている人は、年税額から前納報奨金を差し引いた金額が口座から引き落とされます。

●国保税には前納制度はありません

国民健康保険税の納期は、六月から翌年三月までの十回で、固定資産税や町県民税のような前納制度はありません。

■問い合わせ 町税務課

課徴収係 (TEL 65-4111 (内) 121 (有) 2153)



特別減税が実施されます

平成十年度の町県民税は特別減税が実施されます。

●特別減税額

特別減税額は、次の金額の合計額です。ただし、その合計額がその人の平成十年度分の町県民税所得割額を超える場合には、その所得割額が限度額となります。

①本人 一万七千円

②控除対象配偶者 八千五百円

③扶養親族一人につき八千五百円

例えば、夫婦子ども二人の四人世帯で、夫が妻・子ども二人を扶養している場合は、夫の平成十年度分の町県民税所得割額を限度額として下の表の金額になります。

●特別減税の実施方法

◎給与所得の人（給料から町県民税を天引きされている人）

平成十年六月の給料からは均等割、所得割ともに徴収せず、特別減税額を控除した後の年税額を同年七月から翌年五月までの十一か月間で徴収します。

◎年金を受けている人、事業所得の人（納付書などで町県民税を収めている人）

平成十年度第一期分として納付すべき町県民税から特別減税額が控除されます。第一期分で控除しきれない分については第二期分以降順次控除されます。

■問い合わせ 町税務課課徴収係 (TEL 65-4111 (内) 121 (有) 2153)

例) 夫婦子ども2人の4人世帯で夫が妻、子ども2人を扶養している場合

本人	17,000円
妻	8,500円
子ども2人	17,000円 (8,500円×2人)
合計	42,500円

投票 公職選挙法の一部改正 がしやすくなりました

公職選挙法が改正され、投票時間が延長されたり、不在者投票の手続きが簡単になりました。

これは、最近の各種選挙の投票率が全国的に低下傾向にあるため、有権者が投票しやすい環境にすることを目的に改正されたものです。



改正の内容	これまで (平成10年5月31日以前)	これから (平成10年6月1日以降)
投票時間が延長	午前7時から午後6時まで	午前7時から午後8時まで
不在者投票の時間延長	午前8時30分から午後5時まで	午前8時30分から午後8時まで
不在者投票の手続きが簡単に	投票に行けない理由を詳細に記入 印鑑が必要	自分が該当する理由に○をするだけ 印鑑はいりません
不在者投票の理由が緩和		
①自営業の人や冠婚葬祭など	①職場が投票区の区域外でないとできない	①職場が投票区の区域内でもできます
②レジャーや買い物などで投票日に投票区域内にいないとき	②投票日にやむをえない用事で町外にいるときでないとできない	②私用でも投票区の区域外にいる場合はできます
③引っ越しなどをして他の市町村に住んでいる人	③引っ越し先が県議会議員の選挙区の区域外でないとできない	③引っ越し先が他の市町村ならできます (町内転居は不可)
不在者投票所でも氏名や政党名を掲示	不在者投票所には候補者の氏名などが掲示されておらず、わかりにくい	不在者投票所にも候補者の氏名や政党名などを掲示します

※ これらの改正内容は6月からの選挙に適用されますので、7月の参議院議員選挙は、改正された選挙法で行われます。ぜひ貴重な一票を投じてください。

町議会議員一般選挙

この一票 私の声です 心です

投票日
8月30日(日)

告示日
8月25日(火)

立候補予定者説明会



町選挙管理委員会では、町議会議員一般選挙の立候補の届け出などについて説明会を開きます。

立候補予定者など関係者は出席してください。

■日時/7月24日(金)午後1時30分～

■場所/町公民館2階大会議室

※なお、説明会の出席者は1候補予定者につき3人までとします。

■問い合わせ/町選挙管理委員会(町総務課内)
TEL65-4111(内)103,105(有)2113,2116

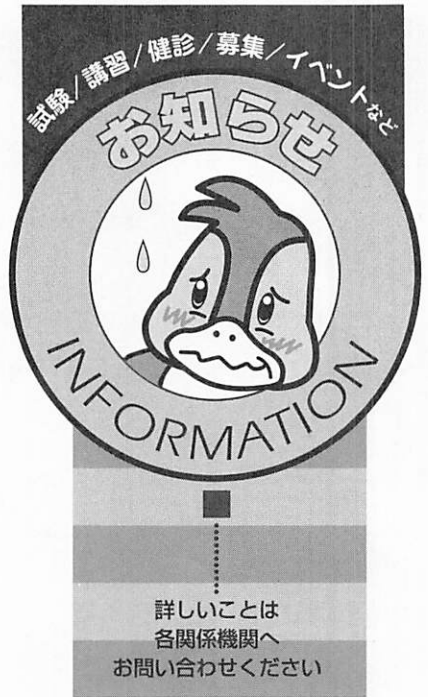
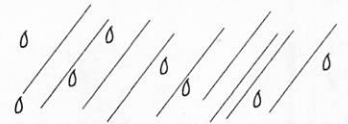

婦人健康診査

町では日ごろ、健康診査を受ける機会が少ない四十歳未満の女性を対象に、婦人健康診査を行います。

■診査の期間 七月一日(水)～三十一日(金)

■場所 同仁病院または共立病院

■時間 病院の診療時間内

■対象 十八歳以上四十歳未満の女性(学生は除く)

■料金 七百元

■診査項目 問診/身体計測/理学検査/血圧測定/検尿/心電図検査/眼底検査/総コレステロール検査/HDLコレステロール検査/中性脂肪検査/貧血検査/肝機能検査/腎機

能検査/血糖検査/ヘモグロビンA1c検査
■持って行くもの 受診券・健康保険証

■留意事項 食事はとらずに受診してください。

■診査結果 結果は、必ず各自が受診した病院へ取りに行ってください。

■問い合わせ 町環境保健課 (TEL 65-4111) 15
1(有) 2122

子宮・乳がん検診

町では、三十歳以上の女性を対象に子宮がん、乳がんの集団検診を行います。

■日時 七月六日(月)・七月十五日(水)のいずれも午後一時

三十分から二時三十分まで
■場所 町役場
■料金 子宮がん/五百円
乳がん/二百円
※ただし、町の国民健康保険加入者と老人医療受給者は無料。
■必要なもの 受診券・保険証か医療受給者証
■申し込み 七月三日(金)までに町環境保健課 (TEL 65-4111) 15 1(有) 2122 へ希望日をご連絡ください。

身障者巡回相談

県身体障害者更生相談所では、身体障害者手帳の交付や等級変更のための診断、補装具(車いす、補聴器など)の要否判定や使用装着についての巡回相談を町公民館で行います。

希望する人は町住民課に七月十日(金)までに電話で申し込んでください

■日時 七月十五日(水)

■場所 阿知須町公民館

■受付時間 午前十時～正午

■診察時間 午後一時～

大雨による災害報告は早く

大雨で、道路や河川、農地や用排水路などの災害が起きた場合、一定の要件に該当するときは、国、町の補助と融資制度によって復旧工事ができます。
国の補助制度の適用を受ける場合は、7日以内に県への報告が義務づけられています。
もし、災害が発生したときには、ただちに下記へご連絡ください。

災害が起こったときは…



TEL,65-4111

町総務課交通防災係 (内線107有線2113)
町農林水産課耕地係 (内線223有線2124)
町建設課土木係 (内線234有線2121)

子どもを水の事故から守ろう



管理者は…
ため池、古井戸などは、柵、立て札などの安全措置をとりましょう。
保護者は…
○遊びに出る時は、行き先を告げる癖づけをさせましょう。
○他人の子どもでも、危ないと思ったら一声かけましょう。
<小郡警察署>

家族のための 精神保健講座

精神分裂病の患者さんの家族を対象に、精神分裂病についての知識や対応のしかたを学ぶ講座が開かれます。

■対象 原則として、発病して十年以内の精神分裂病患者の家族

■日時

- ・六月二十五日(木)午後一時三十分～三時三十分
- ・七月八日(水)午後一時三十分～三時三十分
- ・七月十七日(金)午前九時三十分～午後二時

- 分～午後二時
- ・七月二十三日(木)午後一時三十分～三時三十分

■参加料 無料

■申し込み・問い合わせ

六月二十二日(月)までに県宇部健康福祉センター(宇部環境保健所) 精神保健班 (TEL 31-3200) に電話で申し込んでください。

男の本音を聞かせて

(財)やまぐち女性財団事務局では、男性を対象に、女性問題や男女共同参画などに関する「エッセイ」を募集しています。

■テーマ 男性が考える男女共同参画社会とは

■応募資格 県内在住の男性で男女共同参画などに関心のある人

■応募方法 タイトルは自由で原稿用紙三枚(千二百字)程度。住所(郵便番号)、氏名、年齢、職業、電話番号を記入してください。

■締め切り 七月二十四日(金)

■送付・問い合わせ先 山口県環境生活部女性青少年課内 (財)やまぐち女性財団事務局 (〒753-850

1 山口市滝町一番一号
TEL 0839-33-2630)

児童手当の現況届の提出時期が変更

7月1～31日

町広報お知らせ版五月二十日号で、児童手当の現況届を「六月中に提出を」と掲載しましたが、七月一日～三十一日に提出時期を一か月繰り下げることになりました。この特例措置は平成十年度

医療受給者証の更新

老人保健法 医療受給者証

もしくは

福祉医療費受給者証

(重度心身障害者用)

を受給されている人で、有効期間の欄に「平成10年6月30日まで」と記載されている人の受給者証は、更新の手続きが必要です。

■更新月日 6月24日(水)、25日(木)

■場所 お近くの地区公民館前付近
※指定の日時と公民館などは、各個人あてに文書を発送しますので、そちらをご参照ください。

※更新月日に都合のつかない人は、26日(金)以後に町役場で更新してください。

■問い合わせ 町環境保健課国民健康保険係 (TEL 65-4111 (内)152 (有)2122)

お世話になります、おまわりさん

4月の人事異動で、阿知須交番に新たに2人のお巡りさんが着任されました。町民のみなさんへのメッセージをいただいています。



ふじもとまさお
藤本真夫 巡査部長

「地域の方が安心して生活できるようがんばります。お気軽にご相談ください。」



はらのくにひこ
原野邦彦 巡査長

「今は死亡ひき逃げ事件を担当しています。信頼される警察官をめざしてがんばります。」

漁村まるごと体験

■問い合わせ 町住民課福祉係 (TEL 65-4111 (内)120 (有)2132)

県漁業協同組合連合会では、中・高校生を対象に二泊三日の体験漁業学習を実施します。参加費は無料です。

●大島漁協「大島町」

(二本釣漁業など)

八月四日～六日

●藤曲浦漁協「宇部市」

(定置網漁業、かご漁業など)

七月三十一日～八月一日

●黄波戸漁協「日置町」

(定置網漁業、素潜など)

七月二十八日～三十日

■申し込み期限 六月三十日

■申し込み・問い合わせ

山口県漁業就業確保育成センター(山口県漁業協同組合連合会内) TEL 0832-31-2212

生涯学習だより

生涯学習課【町公民館内】

☎65-2022 (有) 4892

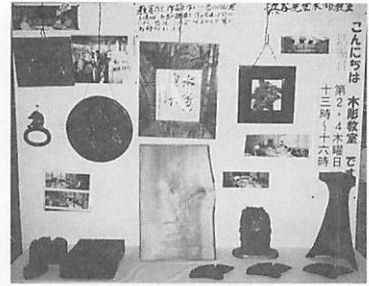

公民館内作品展
一木彫り教室

パソコン教室参加者募集

町教育委員会では、初心者を対象としたパソコン教室を開催します。

- 日時 7月21日(火)、23日(木)、28日(火)、30日(木)、8月4日(火)、6日(木)、18日(火)、20日(木)、25日(火)、27日(木)、の10回、時間は19時～21時
- 場所 井関小学校コンピュータ室
- 機種 NEC
- 内容 簡単な文書作成から表計算まで
- 使用ソフト 一太郎、ロータス1-2-3
- 定員 20人
- 受講料 1,000円
- 申し込み先 町公民館内生涯学習課 (TEL65-2022 (有) 4892)

※申し込みについては6月10日(水)から受け付け、定員になり次第締め切ります。応募者多数の場合は、初受講の人を優先します。

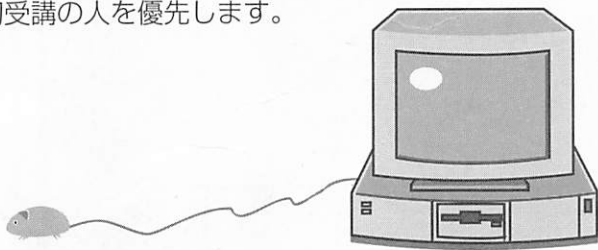

実年セミナー参加者募集

町教育委員会では、7月から10月までの計6回、中高年者向けの「実年セミナー」を開催します。

- 日時 7/10(金)、7/31(金)、8/21(金)、9/18(金)、10/17(土)、10/23(金) 時間は19時～21時 (10/17については9時～15時)
- 場所 町公民館ほか
- 内容 ライフプラン、レクリエーション、家庭料理、歴史散策 ほか
- 申し込み締め切り 6月30日(火)
- 申し込み先 町公民館内生涯学習課 (TEL65-2022 (有) 4892)

前期

町民オリンピック

とき/6月28日(日) 午前8時 開会式
(阿中グランド)

種目	会場	雨天の場合
野球	エコランドあじす 阿知須中学校グランド	中止
バドミントン	阿知須勤労者体育センター	変更なし
卓球	阿知須小学校室内運動場	変更なし
ソフトテニス	阿知須中学校テニスコート	中止

※詳しい内容は、各地区体育推進員にお問い合わせください。

平成10年度成人式

—町外在住者はお連絡を—

町と町教育委員会では、平成10年度の成人式を8月15日(土)に宇部ゴルフ観光ホテルで行います。

町内の該当者には区長さんを通じて7月中にご連絡します。また、本町の出身者であれば他市町村に住んでいる人でも出席できますので、出席を希望される人は、6月30日(火)までに町公民館内生涯学習課 (TEL65-2022 (有) 4892) までご連絡ください。

※該当者は、昭和53年4月2日から54年4月1日までに生まれた人です。

AJISUきゃたま倶楽部参加者募集

AJISUきゃたま倶楽部(青年教室)では、新規部員を募集しています。あなたも仲間と一緒に楽しく学びませんか。

- 対象 青年男女
- 期間 6月から4回程度(第1回は6月25日(木))
- 内容 国際交流、最新アウトドア事情、キャンプ
- 申し込み先 町公民館内生涯学習課 (TEL65-2022 (有) 4892)

補装具

Q. 私は、身体障害者手帳を持っていますが、補装具などの交付が受けられますか。

A. 身体障害者の日常生活や社会生活が行いやすいように、補装具の交付と修理を行っています。

▼補装具の種類

- ・視覚障害………盲人安全杖、義眼、眼鏡、点字器
- ・聴覚障害………箱型補聴器、耳掛型補聴器、操耳式補聴器
- ・音声言語障害…人口喉頭（笛式、電動式）
- ・肢体不自由……義肢装具、座位保持装置、車いす、電動車いす、歩行器、頭部保護帽、収尿器、歩行補助杖
- ・内部障害………ストマ用装具

▼対象者 身体障害者手帳を持っている人で、県身体障害者更生相談所の適合判定を受けた人

▼自己負担 所得税額に応じて、自己負担金が必要です。

▼修理 耐用年数内に故障、破損した場合は修理します。

▼手続き 申請書は、町住民課福祉係にあります。補装具によってそれぞれ交付基準（等級などにより制限）がありますので、町住民課福祉係へお問い合わせください。



県民大学講座 『女性の自己表現研究講座』

●内容 男女が共に自立し、協調して生きる社会の中で女性の自己表現能力の向上について、有効な技法を基礎から、実習・実演まで学習します。

●日時 6月20日（土）～11月21日（土）の6回10：00～15：00

●申し込み締め切り 6月12日（金）まで

●問い合わせ・申し込み先・会場いずれも 県生涯教育センター（TEL0839-23-3325）

モノが語る

阿知須の歴史

その10. 南山の弥生土器①

雨あがりの陽の光に輝く緑が一段と濃くなり暑い真夏も目前ですね。その前に梅雨！

私は『弥生土器』と呼ばれているモノです。私たちの呼び名「弥生」ですが、実はこの名前は考古学の研究と深い関係があるのです。

それは、明治17年・今から114年前のことで現在は東京大学構内の、東京弥生町で見慣れない一つの壺形土器が発見されたのです。

当時は縄文時代の次が古墳時代だと考えられていたのですが、この土器の研究からどちらでもない時代だということ、発見地の名をとって『弥生式土器』と名付けられたのです。

話題を私の方へ戻しましょう。私は今から2,000年ばかり前に生まれました。緑したたる阿知須の山の中で大切にされていたのです。

今は台地の上まで水田が広がっていますが、当時は台地の上は木々が茂り、満潮時には今の野口あたりまで海水が来ていましたよ。ですから阿知須には水田になる地がほとんどなく、阿知須の弥生人は山に火を放って焼き、そこを畑として穀物の栽培をして生活していたのです。焼き畑農業と学校で教わったでしょう。

その年は何日も大雨が続きました。そのある日のことです。一瞬のうちに私は土に埋もれてしまったのです。私だけでなく大勢の仲間も一緒に埋もれたのです。大雨で山崩れが起こったのだと判断できたのはしばらくしてでした。

でも自分の力では出られず、誰かが助けてくれるのを待つしかなかったのです。やっ

と掘り出されたのはそれから2,000年近く後、今から40何年か前のことです。そこで私は見たのです。私は自分の目を疑いました。（つづく）



弥生土器です

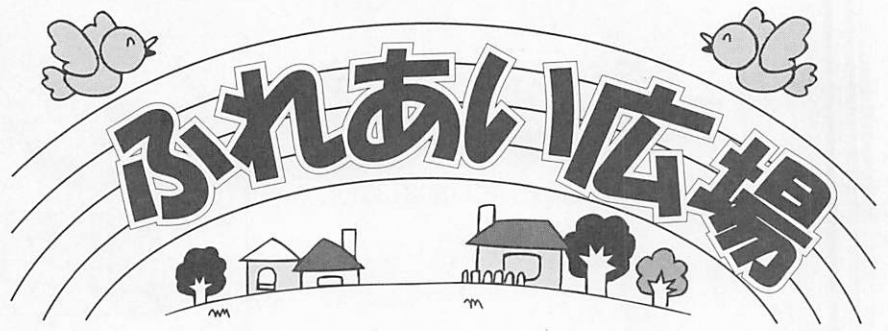

「ふれあい広場」はみなさんのページです。
 町政への提言や身近な話題、絵画、写真など町企画振興課
 (☎65-4111 (有)2144)へお寄せください。

野性のカルガモ、ヒナかえる

5月27日に引藤勝治さん(飛石)宅で、カルガモのヒナが、ふ化しました。引藤さんは県の鳥獣保護員で、20日に土路石川付近の草刈りをしている最中に11個の卵を発見。そのままとカラスに襲われてしまうので、自家製のふ卵器でふ化。無事11羽すべてかえり、翌日常盤公園の鳥獣保護センターに移送されました。ヒナたちは成鳥になると自然にかえされることになっています。

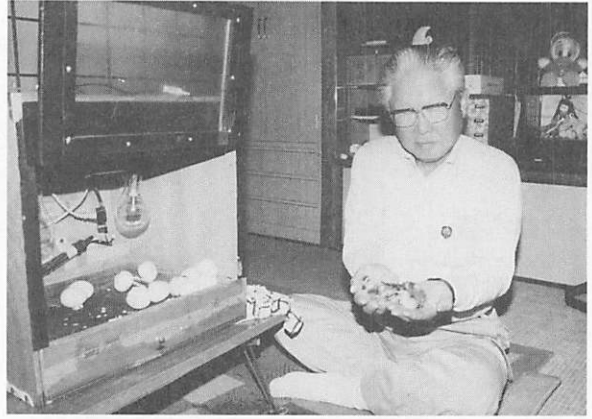

引藤さんとヒナ(左はふ卵器)

La Carta de PARAGUAY

パラグアイからの手紙

今月から「La Carta de PARAGUAY」(スペイン語で『パラグアイからの手紙』という意味)を連載します。昨年12月から青年海外協力隊員として2年間パラグアイに教師として派遣されている福澤直子さん(西祝)から町企画振興課に届けられる手紙をご紹介します。時差(送られてから掲載するので1か月くらい?)があったり、時期を前後して掲載したりします。なお、題字は福澤さん(アレンジはYosi)です。今回は福澤さんの近況報告と彼女の好きなパラグアイ料理です。

パラグアイ料理いろいろ♡♡♡

まずいと言う人もいるけど、味はけつこい好きです。

① 第1位 Chipaguasu
 チパグアス
 チパグアスは、くちのチーズで生はまわり、火を加えるととけておいしくなる。

② Enpanada
 エンパンナダ
 エンパンナダは、半分に切って焼く。

③ ソパ
 ソパは、パラグアイの代表的な料理で、肉や野菜を煮込んだスープです。

④ チパグアスの作り方
 チパグアスの作り方は、チーズを溶かして、小麦粉を加えて焼く。

⑤ ソパの作り方
 ソパの作り方は、肉や野菜を煮込んで、小麦粉を加えてとろけさせる。

♡近況報告♡

早いものでパラグアイの生活も4か月以上たつてしまいました。もうすぐ5月(この手紙が着く頃にはきっと5月を迎えていることでしょう)来た頃の暑さに比べれば、パラグアイもずいぶん涼しくなりました。とは言っても、晴れの日のお昼はけっこう暑くなりますが、本格的な活動力を始めてまだちよつとですが(2月10日に先生だけ開始、3月1日から新学期)、先生者のおかげとやる気のあるカウンターパートのおかげで早速、牛自身も授業を持つことができ、牛としては活動力やおいと環境です。授業では、将来小学校の先生になる生徒に、まず実馬乗りのマナー、注意から始まり実馬乗器具の扱い方、名前、そして簡単な実馬乗を紹介しています。日本の小学校の教科書にあるような実馬乗を主にやっています。それと並行して5月初めから火作りと野菜作りの授業も行う予定です。今、準備をすすめています。

パラグアイでは、あまり野菜を食べる習慣がなく、料理の方法も知らない人が多いので、土地はあっても作らない、作り方も知らない。だから Educación 教育は大切なんだ!! とやる気マンマンのカウンターパートの強い要望で、なんにもない草だらけの土地を耕し、牛糞をまき……そしてうまく収穫できたあかつきにはお料理教室と大fiestaをやろうと計画です。他の農業隊員にも手助けしてもらって10種類の野菜を生産したいと作ります。うまくいくといいですね。また今年秋の学校の様子、規模などをくわしく書くことにしています。

→ あります。この楽しみをみなさんと分かちあいたい、と思って企画しました。だから見づらいたとは思いますが、手紙をそのまま載せています。ご感想があればどうぞ。(Yosi)

善意はここに

[町社会福祉協議会へ]

—篤志—

●匿名 謝金を●匿名 快気祝いを●匿名 (294回)

—香典返し—

- 故夫 兼重 務さん (兼重スミエさん・砂 三)
- 故夫 下野 秀夫さん (下野ウメコさん・岩 前)
- 故父 中谷 武夫さん (中谷 武洋さん・縄 北)
- 故祖母 門出カツコさん (門出 健二さん・浜 表)
- 故父 若松 保さん (若松 幹治さん・南 祝)
- 故母 竹尾テルコさん (竹尾 一美さん・砂 一)

よろこび かなしみ

5月25日受付分まで 届け出順・敬称略

出生 (おすこやかに)

氏名	親の名	月・日	住所
原真子	宏治	4・18	且門松
古市美和	秀明	4・21	小南
中谷西千尋	努	4・22	中村
中本由利	和夫	4・30	岩前
大が上稜人	詠史	5・3	西祝
まつざき 崎佑紀	和彦	5・6	前山
小島山龍志	豊	5・7	砂四
本村誠也	幸孝	5・10	小山
福本有咲	幸治	5・15	砂四

死亡 (ご冥福を祈ります)

氏名	死亡月日	年齢	住所
門出カコ	3・21	82	浜表
なかお 尾岩雄	5・8	88	浜
むらた 田景子	5・12	60	砂四
若松保	5・13	91	南祝
竹尾テルコ	5・14	83	砂一

阿中生徒会からのお知らせ

阿知須中学校生徒会では、ブルトップ (空き缶のふた: 写真) の回収をしています。このブルトップをドラム缶約7杯分集めて換金し、車いすを白松苑に贈るつもりです。ご協力をお願いします。

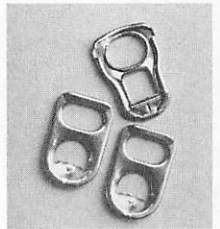

★回収場所 阿知須中学校 (お近くの中学生に渡されても構いません)

★問い合わせ先 阿知須中学校生徒会顧問: 中村好弘 (TEL65-2074)

TAOライブinあじす

阿知須町の文化を高めるため、プロの和太鼓の集団「和太鼓舞踏伝道 (TAO)」の公演が行われます。

★日時 6月27日 (土) ①16:00~②19:00~

★場所 町公民館3階大講堂

★料金 前日まで2,500円、当日3,000円 (チャリティー公演のため、料金の一部は町社会福祉協議会に寄付されます)

★主催 あじすTAOライブ実行委員会

★後援 町、町教育委員会、フィッカルあじす、サンパークあじす

★問い合わせ先 吉山 (TEL050-053-2631) もしくは田辺 (沖の原、TEL65-3564)



訂正とお詫び

町広報5月号に掲載しました「よろこびかなしみ」で死亡の『兼重努』さんは『兼重務』さんの誤りでした。訂正してお詫びします。

あ
ら
ま
あ
へ
え

▼未来博開催まであと二年。この成功に向けて、県も町も推進本部を設け行政としての取り組みに当たっていますが、六月一日には町民の推進組織「21世紀未来博覧会阿知須町推進協議会」が発足しました。町内の組織団体などを網羅して呼びかけ、百四十三団体の参加を得ました。まちの美化、外来者の勧誘、温かいもてなしなど「ひとり一役」で博覧会の成功、そして、この阿知須の町勢拡大をめざします。

▼本町の住民基本台帳登録者数、つまり、住民として役場に届け出のある人が八千六百人を超え、三十五年前ごろの数に戻りました。ほかに外国人登録者が五月末で四十人 (男十三人、女二十七人) になり、外国人登録数は新記録です。つまり、五月末現在、合計で八千六百五十人となりました。本町のこれまでの最高は昭和二十五年 (一九五〇年) と昭和二十七年の九千九十八人です。

町民カレンダー

6 June

●役…町役場 ●公…町公民館 ●体…体育センター ●阿小体…阿知須小学校体育館
●阿中グ…阿知須中学校グランド ●干グ…干拓グランド ●社福セ…社会福祉センター

日	月	火	水	木	金	土
			3	4	5	6
			10 わくわくスポーツ塾(公、後4時)	11	12 マタニティ講座(秋穂町、前10時)	13
14	15	16 古文書講座(公、前10時)	17 よちよちクラブ(役、前10時20分) わくわくスポーツ塾(公、後4時) 国際理解講座(公、後7時)	18 心配ごと相談(社福セ、前10時)	19	20
21	22	23 女性生活講座(公、前10時) 古文書講座(公、前10時)	24 わくわくスポーツ塾(阿小体、後4時) 国際理解講座(公、後7時)	25 食生活改善推進員養成講座(公、前9時30分) ボランティア活動の日(社福セ、前10時) AJISUきゃたま倶楽部(公、後7時)	26 マタニティ講座(公、前10時) いきいき学習塾(公、後1時)	27 TAOライブin あじす(公、後4時、後7時)
28 前期町民オリンピック(阿中グほか、前8時)	29	30 古文書講座(公、前10時)	1	2	3	4

MEMO

今月の納税

- 町県民税
- 国民健康保険税



人 / の / 動 / き

住民登録

(平成10年5月31日現在)
人口……………8,610人
男……………4,042人
女……………4,568人
世帯……………2,872

5月の動き

(平成10年5月31日現在)
出生……………8人
死亡……………5人
転入……………33人
転出……………23人
前月との差引……+13人

●平成7年国勢調査●
人口 / 8,300人 世帯 / 2,585