

主な内容

- ② 消防出初式
- ③ 教育委員会だより
- ④⑤ 町県民税・所得税の申告
- ⑥~⑧ 海外研修に参加して
- ⑨ 保健婦コーナー
- ⑩ 国民年金
地籍図・地籍簿の閲覧をどうぞ
- ⑪ 図書館だより
- ⑫ 植えてみませんか、あなたの記念樹ほか
- ⑬ 森林組合に入りました
フィルムレポート
- ⑭⑮ お知らせ
- ⑯ こよみ



ロビーに用意されたお茶席で

勇壯に消防出初式

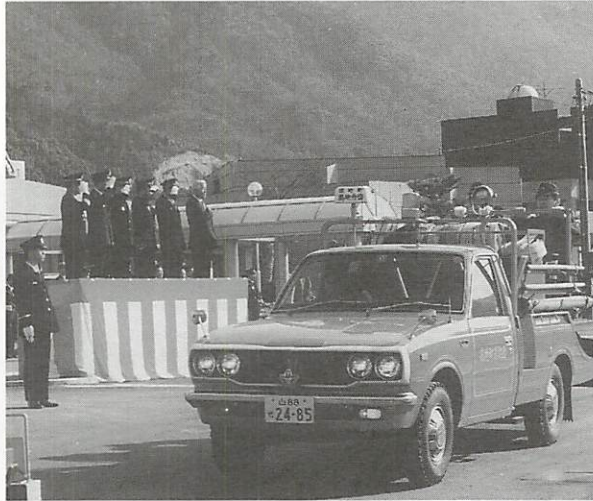

町立図書館前での観閲式



山口県消防協会長表彰を受ける山本晃さん

新春恒例の徳地町消防出初式が一月五日、中央小学校体育館を主会場に粟屋博文団長以下二百二十一名の消防団員、消防署員、消防クラブ員が参加して開催されました。

式典では、町長の式辞、粟屋団長の訓示に続き優良消防団員、永年勤続消防団員の表彰、退職団員、消防活動に対して功績のあった方々へ感謝状の贈呈が行われ、式典終了後、各分団に分かれ、佐波川堤防まで堂々の行進を披露。

打ち上げ花火を合図に一斉放水を行い、防火に対する決意を新たにしました。

表彰・感謝状を

受けられた方々

敬称略()は所属

山口県消防協会長表彰

〔優良消防団員〕

功績章

- ▽井上明治(島地) ▽湯桶幸昌(柚野) ▽斉藤義弘(柚野)

〔永年勤続消防団員〕

- 勤続40年
▽片山務(島地)
- 勤続35年
▽山本晃(串) ▽藤原哲儀(八坂) ▽渡辺洋登(八坂) ▽原田明(八坂)
- 勤続30年
▽永村一彦(島地) ▽小田新(島地) ▽片山朗(島地) ▽田村一郎(串) ▽斉藤義弘(柚野) ▽竹内浅典(八坂) ▽増田利輝(出雲) ▽山下守(八坂) ▽宮正茂一(柚野)

勤続25年

- ▽藤井和雄(出雲)

勤続20年

- ▽八並勝一(出雲) ▽竹村義夫(出雲) ▽野村武士(出雲) ▽村田英治(柚野)

勤続15年

- ▽藤田六連(島地) ▽池田正男(島地) ▽藤田義正(島地) ▽小林忠光(串) ▽末常衛(串) ▽石野清実(八坂) ▽村田篤生(八坂) ▽神田務(柚野) ▽木村良一(柚野)

〔退職消防団員感謝状〕

- ()は元所属
▽山根角重(八坂) ▽飯田貞朝(出雲) ▽三宅操(島地)

徳地町長表彰

- 〔功労章〕
▽吉松昭正(串)

〔功績章〕

- ▽石田肇(出雲) ▽田村一郎(串) ▽上野宏峰(八坂)

〔感謝状〕

- ▽河内地区自治会 ▽上角地区自治会

徳地町消防団長表彰

〔感謝状〕

- ▽山本アイ子(大字串) ▽河内婦人消防クラブ(大字柚木)

《教育委員会だより》

晴れやかに 若人飛翔

平成八年の徳地町成人式が、一月十五日山村開発センターで行われました。今年の該当者は、昭和五十年四月二日から昭和五十一年四月一日までに生まれた百四十四名で、その内八十三名が出席。皆久しぶりの再会に喜びを分かち合っていました。式では、新成人を代表して水内義晴さんから力強い誓いのこゝとばがありました。

はたちの声

徳地町大字堀 水内義晴

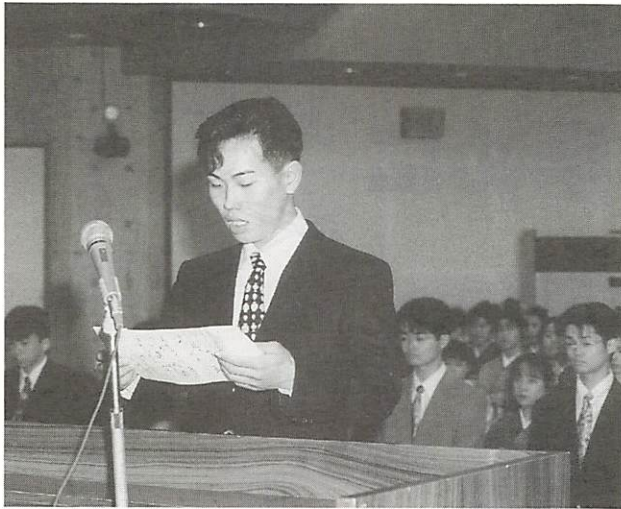

本日は新しく成人の仲間入りした私たちのために、このような盛大な式典を開催して頂きまして誠にありがとうございます。心からお礼申し上げます。一生に一度の成人式を徳地町で行えますことを本当に感謝いたします。私たちはただ今町長さんをはじめご来賓の方々より頂きました温かい

激励のお言葉をしっかりと胸に刻み社会のために、また、ふる里である徳地町のために貢献していきたいと決意を新たにしたいところでございます。

私たちは、昭和五十年・五十一年に生まれ、以後二十二年間何事もなく育ってまいりました。これは両親を初め先輩方の並々ならぬ努力があったからだと思ひ、その仲間入りすることに、強い感動を覚えます。戦後、日本の発展はめざましいものがあり今では世界有数の経済大国となりました。

わが町徳地町におきましても「重源の郷」など活気あふれる町づくりが行われていきます。私たちはこうした時代に生きる社会の一員として自覚を持ち、まず、ふる里である徳地町からこの若さあふれる力・知恵を十二分に発揮し貢献していきたいと思ひます。これから生まれ育つてくる次の世代のためにも、今まで築かれた日本の平和と繁栄を保ち、日本とともに徳地町をますます発展させるよう努力していくことをここに誓います。



式典終了後は
フリートークジャズセットの
演奏で一息

お知らせ

《企業同和教育の実施》

期 日 2月23日(金)
時 間 18時30分～20時
場 所 山村開発センター
講 修 職場と人種(Ⅲ)
師 徳地町中央公民館
館長 井上 豊

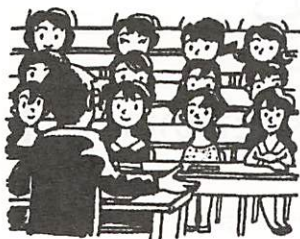

生涯学習情報提供システムについて

文化・学習・スポーツなど講座がいつ開かれるか、文化財はどこにあるか、また、講師や施設などの県内の情報を調べる事ができるようになりました。

場所 徳地町立図書館
内容 学習機会(講座内容等)
資料(図書資料・自費出版物等)
施設(所在地・設備状況等)
教材(視聴覚教材等の種類等)
文化財(所在地・天然記念物等)
催し物(イベント・場所日時等)
資格(取得方法等)
情報源(相談窓口の所在地等)

問い合わせ先

教育委員会社会教育課
☎0217

町県民税・所得税の 申告はお早めに



2月16日～3月15日

今年も町県民税の申告・所得税の確定申告の時期になりました。

申告相談は2月16日(金)から3月15日(金)まで、それぞれの会場で受付ます。忘れずに申告しましょう。

町県民税の申告を

しななければならない人

平成八年一月一日現在、徳地町に住んでいる人で、平成七年中に所得のあった人は申告しなければなりません。
ただし、町県民税の申告が必要な人でも、所得税の確定申告をした人や、給与所得だけの人で勤務先から給与支払報告書(源泉徴収票)が町長に提出されている人は、申告する必要はありません。

所得税の確定申告を

しななければならない人

事業所得や不動産所得などがある人の場合

平成七年分の所得金額の合計額が、所得控除の合計額を超える人

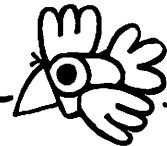

忘れずに持って来てくださいね!

- ◇印鑑
- ◇申告書をお送りしている人⇒必ずその申告書
- ◇国民年金・厚生年金などの受給者の人⇒社会保険庁の発行する源泉徴収票
- ◇給与所得のある人⇒源泉徴収票
- ◇雑損控除を受ける人⇒被害を受けた住宅家財の明細書
- ◇医療費控除を受ける人⇒支払った医療費の領収・明細書(保険などで補てんされる金額の明細書(10万円以上))
- ◇生命保険料控除のある人⇒支払保険料の証明書
- ◇損害保険料控除のある人⇒支払保険料の証明書
- ◇住宅取得控除を受ける人⇒登記簿謄本、住民票の写し、工事請負(売買)契約書、住宅取得資金に係る借入金の年末残高等証明書、建築士の増改築等工事証明書
- ◇申告により税金が還付となる人⇒本人名義の預金の口座番号が必要

サラリーマンの場合

- ①給与の年収が二千万円を超える人
- ②給与所得および退職所得以外の所得の合計が二十万円を超える人(例えば農業所得)
- ③給与を二カ所以上からもらっている場合は、従たる給与の収入と②の所得の合計が二十万円を超える人

公的年金の申告に

専用の申告書

所得税の確定申告をされる年金所得者のために、見やすく書きやすい簡単な申告書があります。

この申告書を使って申告ができるのは、年金所得者のうち所得が公的年金のみの方です。この申告書は、税務署の窓口においてありますので、お気軽にご利用ください。

町県民税申告受付相談日程表

防府税務署 ☎21400
役場税務課 ☎1115 有2271

月 日	曜	申告受付時間	地区	申告受付場所	該 当 地 区
2月16日	金	9:30⇒11:00	申	遠内集会所	遠内一区、遠内二区
		13:30⇒15:30	申	申生活改善センター	上申一区、上申二区、下申一区、下申二区
2月19日	月	9:30⇒11:00	申	申公民館	安養地一区、安養地二区
		13:00⇒15:30	申	申公民館	上角一区、上角二区、鯖
2月20日	火	9:30⇒11:30	出雲	小古祖公民館	才契、上市、市、片山
		13:30⇒14:30	出雲	深谷集会所	茂知本、御所野、深谷 13:30⇒14:30 茂知本、御所野 中央公民館御所野分館
2月21日	水	9:00⇒15:30	全町	山村開発センター	所得税確定申告受付相談 資産所得
2月22日	木	9:00⇒15:30	全町	山村開発センター	所得税確定申告受付相談 資産所得
2月23日	金	9:00⇒15:30	全町	山村開発センター	所得税確定申告受付相談 (農業所得対象)
2月26日	月	9:00⇒15:30	全町	山村開発センター	所得税確定申告受付相談 (農業所得対象)
2月27日	火	9:00⇒15:30	全町	山村開発センター	所得税確定申告受付相談 (農業所得対象)
2月28日	水	9:00⇒15:30	全町	山村開発センター	所得税確定申告受付相談 (農業所得対象)
2月29日	木	9:00⇒15:30	全町	山村開発センター	所得税確定申告受付相談 (農業所得対象)
3月1日	金	9:00⇒11:30	出雲	山村開発センター	才谷、関、伏野上、伏野下、中村、須路上、須路下、旭
		13:00⇒15:00	出雲	山村開発センター	堀、本町、西川、上佐、上佐団地、上庄方、下庄方
3月4日	月	9:30⇒11:30	島地	上村集会所	上村、蔵場
		13:00⇒14:30	島地	上村集会所	西村、西畑
		15:00⇒16:00	島地	山畑多目的集会所	大野、中畑、下畑、白谷
3月5日	火	9:00⇒10:30	島地	島地公民館	大町、石曾根、中村、浅木
		10:30⇒11:30	島地	島地公民館	矢井、下津屋、大久保、仕出ノ木
		13:00⇒15:00	島地	島地公民館	上市、中市、下市、島地団地、浄賢
3月6日	水	9:30⇒11:30	八坂	三谷生活改善センター	神原、奈良原、木地屋、奥谷、羽高、桃木、梶畑
		13:30⇒15:30	八坂	引谷生活改善センター	中村下、中村中、中村上、戸祢、夏焼下、夏焼中、夏焼上、瀬戸原
3月7日	木	9:00⇒10:00	八坂	船路生活改善センター	屋敷、間方、御馬、上河内
		10:00⇒11:30	八坂	船路生活改善センター	中央上、中央中
		13:00⇒15:00	八坂	船路生活改善センター	下庄、船路東、中央下、大月
3月8日	金	9:00⇒10:30	八坂	むすびの里	刈干、川口上、川口下、三谷川団地
		10:30⇒11:30	八坂	むすびの里	上八坂上、上八坂下、三谷川上、三谷川中、三谷川下
		13:00⇒14:00	八坂	むすびの里	野々井、国木、巢垣
		14:00⇒15:30	八坂	むすびの里	下八坂上、下八坂中、下八坂下
3月11日	月	9:30⇒11:00	柚野	柚野公民館(野谷分館)	下野谷、北谷、中村、上野谷
		13:30⇒15:30	柚野	柚野公民館	滑、横山、笹ヶ滝、祖父、出合
3月12日	火	9:30⇒11:00	柚野	柚木老人憩の家	小対、高巢、柚木、大土路
		13:30⇒15:30	柚野	柚木生活改善センター	川上、猿岡、中野、刀迫、大内谷
3月13日	水	9:30⇒11:30	出雲	伊賀地多目的集会所	漆尾、志手原、古森、沖の原東、沖の原西
		13:00⇒15:00	出雲	伊賀地多目的集会所	船津上、船津中、船津下、新田上、新田下、二ノ宮、開作
3月14日	木	9:30⇒11:30	出雲	岸見研修センター	西大津、徳行、土井、樋の口、麻生、野尻
		13:30⇒14:30	島地	藤木老人憩の家	立石、小河内
		14:30⇒16:00	島地	藤木老人憩の家	上藤木、中藤木、下藤木

山口・防府地区広域事務組合

海外研修に参加して



中嶋 典彦 (堀)

山口・防府地区広域事務組合が主催した、平成七年度海外研修(イギリス・ベルギー・フランス)に、二市六町より総勢二十五名で参加させて頂きました。今回は、フランスの核実験が実施され国際問題となった時であり、フランスという国を知るにはタイムリーではなかったかと思えます。二回の事前研修を終え、十一月六日小郡出発という時期が近づくにつれ十日間も会社を休むわけにはいかないと、思いが頭の中をちらつきはじめました。家内が旅行の為の準備をしているのを横目で見ながら、会社の段取りを考えていました。

専用ごみ箱) 三種類に分別して入れるようだ。又学校において、子供のうちにリサイクルについて教育をしている。親達は逆に子供に指導されているのが現実のようである。やはり小さい頃からの教育が大切ではないかと痛感させられた。又イギリスという国には地震がない為か、築後百年経過している建築物は当たり前であり、九百年前の建物まである。古い伝統を大切にするイギリスでは当然の事であるかもしれない。目を見張るのは公園の多さ、広さである。ロンドン市内面積の五分の一は緑地(パーク)である。自然環境の整備が行き届いている。また、驚かされたのは、人口比率である。ロンドンにおける人口約七百五十万の内、六十%が外国人である。(日本人五万人) 伝統を重んじな



アントワープ市庁舎内にて

がら、海外の良さも取り入れられている国であると痛感した。蛇足ではあるがイギリスでは日本の消費税と同じように全ての商品にVAT(付加価値税) 十七・五%の税金がかかる。そんなイギリスを後にし、一路ベルギー(アントワープ)へと移動した。

ベルギーは日本では考えられない事だが母国語が二つある。北部ではオランダ語、南部においてはフランス語というように使い分けている。そのオランダ語を話す、アントワープ市観光局を訪問した。アントワープは千九百八十三年、八市町が合併してできた市であり、スケルト川を幹とした港で栄えている都市である。又中世の時代を思わせる街並みであり、二十世紀の建物とのバランスを考えたまさに温故知新を忠実にこなしている都市である。

そういつた中で、七カ所のウォーターフロント開発を実施している都市でもあり、スケルト川周辺には原発が四基あり、さらに一基追加しつつあると聞く。経済発展の為に仕方ない事なのかもしれないが、私としては何かしら悲しい思いである。発展に幹となすスケルト川に水の浄化も進んでいないのが現実である。又中心部からは人口の流出もあり、土地、税金他の問題も抱えている。近隣の市に比べ税金の格差が激しいようである。しかしながら長い目で見ると、交通面、教育面、各施設の利用等市がかなり市民に恩恵を与えている面もある。



ブルージュの運河

都市計画プランにおいてはゾーン化を進めている。(住居・緑地・工業) 当然の事ながら各ゾーンへの交通アクセスも実施している。そんな市の計画を聞き終え、町の探索へと出かけてみた。ふと中世の街並みを見ると窓辺にはさりげなくプランタが置いてあり各階の窓には色とりどりの花が咲いており、町行く人々の心を和ませてくれているアントワープに住む人の気配りを感じさせられ何かしらほっとした思いであった。そんな思いを後にしてブルージュへ我々は移動した。ブルージュ

市は、十九世紀建造の建物保存に力を注ぐとともに福祉にも力を注いでいる市である。世界障害者大会も実施し、その大会において二回も金賞を受賞している。障害者の方が車椅子で三時間町を廻られたそうだが、人の手を借りたのは二回だけだということだ。確かにそうであろう。道路、歩道は段差がなくフラットな

所が多い。教会前の広場には、点字で書かれた約一メートル四方の銅板が置かれてあり、内容は理解できないが何かの説明が書かれてあった。それも派手ではなくさりげなくである。福祉面でもそうだが教育面も素晴らしい。義務教育は無料であり、前述した建物保存の為の職人の育成をしている。その専門学校は七年間の教育課程であり、十四才以上であれば誰でも教育を受けることができる。

余談ではあるが、ブルージュとオランダは距離にして二十キロメートル位しか離れていない。数名のメンバーと行ってみようとという事になり、タクシー二台に分乗し、一路オランダへ。ちょうど、防府と徳地間のようであり夜ではあるが道並みも似たようなも



ブルージュ市内にて

のであった。国境線にはゲートも何もなく道路標示があっただけである。パスポートの提示も何も無かったのには四方を海で囲まれた日本人の私には驚きであった。井の中の蛙大海を知らずはまさに私に当てはまる言葉であった。

さらに研修は続き、小便小僧のあるブリュッセル、パリにおいての日本人の多さには驚きである。ほとんどが買い物ツアアのようなであり、真にパリの町、歴史、文化、経済等を見にきている人は少ないように思える。

日本で問題となっているフランスの核実験、私が見た感じではそんなものはまるで見

当らない、ただ言える事は、自国に対しては目を見張るものがある。市の清掃車は自然環境、騒音公害を防ぐ為か、電気自動車にしてあり、街角には多くのごみ箱が設置してあった。公園の多さ、広さにも驚かされた。しかしながら、交通アクセスは良くない。一方通

ヨーロッパ



海外研修に参加して

中村 守 (才谷)

行の通りばかりである。首都であるがゆえそうなのかもしれない。各国各市において、多くの問題を抱えていることを今回の研修で学び、良さも見えてきたように思います。大事な事は、いかに自分の住む町を好きになるか、どのようにすれば良くなるかを本気で考え

ることだと思ふし又、そのような仲間を一人でも多く増やしていくことだと思っております。最後に今回の研修において多くの仲間を与えて頂いた事に感謝をし、皆様に御報告致します。

山口・防府地区広域事務組合主催の平成七年度海外研修(イギリス・ベルギー・フランス)に、一員として参加させて頂きました。今回は、目的として歴史的環境及び、自然資源の保全をテーマとして、自分の目と肌で感じるように、出発まで意識づけを自分なりに高めるよう努めました。私の仕事の関係上、ヨーロッパの歴史的建築に興味をそそり、期待を持って出発することが出来ました。研修一日目、小

郡集合、羽田経由で成田ビューホテルで結団式を行いました。翌日、飛行機の中で他の団員と色々な意見交換をしました。

ロンドン・ヒースロー空港に着陸した際、初めてのヨーロッパを体感し、夜、ロンドン市内の中心地ピカデリーサーカスを見た時、異国の地を感じました。

ロンドンは、東京の四分の三の面積で人口三分の二位なのですが、公園は面積の五分

の一を有し、学校教育の中で、物資のリサイクル、町の環境を推進しています。日本と違い、自動販売機のないせいか、道路に空缶、吸い殻を目にする事はなく、公園内の街路樹と道と建物のコンビネーションが映し出されています。ベルギー、フランス、イギリスの三国の中で、ロンドンの街並み(中世建築物、公園、道路の配列)が、私は一番印象に残っています。日程四日目に、ベルギーの



ボサール宮殿前で記念撮影

アントワープ市に行きました。アントワープは、世界のダイヤモンドの六十%のシェアを扱っており、日本に入るほとんどのダイヤはアントワープからの経路のようです。また、世界の貿易港でもあり、港の近くには原子力発電所もあり、環境汚染の問題も抱えております。物資の再処理、再利用し、水の浄化にも力を注いでおり、都市計画プランの中で、工場、住宅、緑地帯の分割をして、緑十住宅十レクレーション(公園、広場他)施設とを組み合わせた方向付けを考えています。また、日本でも言える事ですが、アントワ

でも車社会が増進し、道路の整備、駐車場の確保も深刻な問題となっています。教育問題では、ベルギーは教育費を無料にしており、言語は、オランダ語、フランス語と二分されていて、英語を加えた三ヶ国語の教育を高校教育までしています。また、文化的、歴史的な建築物に対して、中世のそのままの形態の保全に、国、地方、市が補助するシステムを持っています。民間に対しても国が十五%、七・五%がフランス地方、七・五%がブルージュ市という補助をし、教会に対しては、国が十%、連邦が三十%、ブルージュ市が十%という具合になっています。中世時代の施行方法を十才から専門の職人を教育する制度もあり、文化的、また歴史的遺産の保護修復をする人材育成にも力を入れていきます。また、美観的見地から見て、ブルージュ市五キロメートル以内には、新築はできないようにし、五キロメートル以上の新築に対しては、補助金を出す制度もあります。アントワープ市、ブルージュ市で二日間視察研修して感じた事は、先祖より受け継いだ重

要文化財をいかに尊重し、存続していくかを国をあげて取り組んでいく姿勢を感じました。石畳にしても、階段を少なくし、スロープを多用して段差の少ない形式を作り、歩き易くしています。日本では車社会が主流ですが、中世の流れをくむヨーロッパ社会では、人間、環境社会を主流にしているように私には感じられました。

運河にしても、夜にはライトアップができるようになっており、建物のライトアップと重なり、おとぎの国に行っているかのようでした。しかし運河の汚れはひどく、各家庭の排水も流れこみ、匂いも感



アントワープの街並み

じられました。日本でも水質汚染が深刻化しています。どの国も地球的規模で汚染が進んでいるようです。水は命の源と言われています。水の浄化こそ第一ではないかと思われま

そして、ブルージュを後にしてブリュッセルに着きました。この都市は、EC本部もあり、世界三大がっかりの一つ、小便小僧がある地です。夕方二時間ばかりブリュッセル市内を歩きました。やはりゴミは少なく、景観を損なわない状態になっています。そして、国際連絡列車に乗り、ベルギーからフランスに入りました。列車から見た広大な景色を見ながら改めて大陸の広さを感じる事ができました。山を見ることはなく、丘、草原一面が続き、パリに着きました。パリでは、ノートルダム寺院、リュクサンブル宮殿、サクレ・クール寺院、ルーブル美術館など中世の建物を見学し、ヨーロッパ建築の荘厳さと美しさを感じ、地震国日本では、体感できない事を知りました。大きな公園と古い建物と新しい建物とまた大きな街路樹とが自然に溶け込み、美しさを保持している

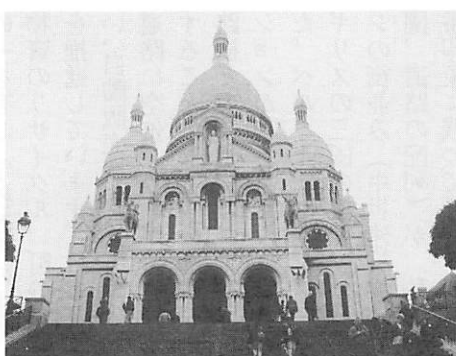

サクレ・クール寺院

ように思います。

ヨーロッパ三カ国を視察し、一番驚いたことは、ゴミ箱の多さでした。環境整備を考え、ゴミ収集車は色を緑に統一し、電気自動車を使い、静かに、排気ガスを出さずという意図でした。

どの国も、古い物と新しい物との良さが調和し、美しさを大切に整備しているように感じました。

十日間の海外研修を通じて、外国の良さを知り、反面、日本の風土、風習、食文化、歴史的建物の良さを改めて解ることができたと思います。

この経験を糧にして、仕事、社会にと少しでも役に立ちたいと思います。



「歩く」こと

見直してみませんか？

(その4)

快適に歩くコツをつかんだら、今度は長く歩き続けることが大切です。
 今月は、いつまでも歩き続けるための条件をご紹介します。

(1) 歩きやすい靴を選ぶ

機能を優先して選ぶことが大切です。選ぶポイントは、つま先に指を開けるくらいゆとりがあり、しなやかに曲げられること、足首回りとかかとに、包み込むような感覚があるものがベストです。
 靴選びは、一日のうち足が一番大きくなる(疲れなどでむくんでいる)午後がよいでしょう。

(2) ちょっとした時間に、いつでも歩く

毎日決まった時間に決まったコースを歩くのもいいです。

が、もつと気楽に付き合ったほうが長続きします。気持ちよく早起きした時、約束の時間まで少し間がある時など、時間を見つけて歩きましょう。

(3) 疲れを残さない

準備運動と整理運動を必ず行うこと。運動不足や寝起きの体には、反動をつけないストレッチング(筋伸ばし)が最適です。

長時間歩く時は、一時間歩いて五〜十分ほどの休憩が必要ですが、この時座り込まずにストレッチングをしながら休憩することが大切です。

(4) メモや記録をつける

コースの途中の変化や印象などをメモします。
 また、歩いた時間や距離を歩数計などを使って記録することも歩く楽しみになります。

歩きながら、景色の変化を楽しんだり、道連れがいればおしゃべりをしながら気軽にできるのが「歩く」ことのよい点です。
 地図の上での日本一周や世界旅行を目指して、少しずつ歩いてみませんか。



献血のお願い

- とき 2月27日(火)
- ところ 徳地町役場前 9:00~12:00
13:00~15:30

健康を贈る優しい心、献血!

献血は、皆様のご理解とご協力、そして何より患者さんのことを思いやる優しい心に支えられております。

今回の献血は、200ml献血、400ml献血です。
 元気なあなたの献血をお待ちしています。

※ 献血された方には、肝機能、コレステロールなど6項目の検査サービスがあります。

※ 問い合わせ先
 保健センター ☎1114 有2345

精神の病気・老人性痴呆等相談会

精神の病気や痴呆(の疑い)などで困っておられる方の相談会を開催します。

夜眠れない、何もする気がしない等でお悩みの方又ご家族等で物忘れがひどくなったり、会話がおかしい等で困っておられる方、医療費等で相談のある方等、お気軽に御相談下さい。

なお、当日会場に来られない方は、電話による相談もお受けします。(秘密は固く守られます)

日時 3月7日(木) 午後1時30分~3時

会場 徳地町保健センター

指導者 ・山口県立中央病院
 神経科医師 藤田 実 先生
 ・防府環境保健所保健婦等

料金 無料
 問い合わせ先 保健センター

国民年金



明日のあなたを考えると…… 年金はあなたが主人公です

◆学生のみなさん
国民年金には保険料の
免除制度があります

二十歳以上の学生も、国民年金に必ず加入することになっています。

国民年金に加入して保険料を納めていないと、在学中に病気やケガで障害者となっても年金が受けられずまた、卒業してから年金に加入しても満額の老齢基礎年金が受けられません。このようなことがないように、国民年金に加入して保険料を納めましょう。

また、一般的学生には収入がないため、学生用の保険料免除基準が定められています。保険料が納められないからといってそのままにしないで、住民票のある市町村役場の国民年金担当窓口でご相談ください。



◆二つ以上の年金が受けられるようになったときは速やかに届出を！

年金を受けている人が、さらに他の年金を受けられるようになった場合、原則としてどちらか一つの年金を選ぶことになり、もう一方の年金の支払いが停止となります。このため、二つ以上の年金が受けられるようになった場合は速やかに「年金受給選択申出書」を提出してください。この届出が遅れると、年金の支払いが一時保留となり、また年金の受け過ぎが生じて後で返納することになりますので、充分注意してください。

◆第三号被保険者の
未届出期間について
特例措置が講じられます

厚生年金や共済組合に加入している人に扶養されている配偶者は、国民年金の第三号被保険者として、市町村役場で届出を行うことになっています。

この届出を行わないと、後に年金額が少なくなったり、受けられなくなる場合があります。

平成六年度の改正では、これまで第三号被保険者の届出を忘れていた方について、平成七年四月から平成九年三月までの間に市町村で届出を行えば、未届出の期間を保険料を納めた期間として算入することになりました。

なお、第三号被保険者の届出が必要な主な例は、次のとおりです。

- ①結婚して第2号被保険者の被扶養配偶者となった場合
- ②自営業を営んでいる配偶者の就職で、第2号被保険者の被扶養配偶者となった場合
- ③共働きの家庭で、一方が勤めをやめて第2号被保険者の被扶養配偶者となった場合
- ④第2号被保険者である配偶者が転職して、加入制度が変更になった場合

地籍図・地籍簿の 閲覧をどうぞぞ

閲覧をどうぞぞ

平成六年度に地籍調査を実施した大字八坂の一部の地籍図及び地籍簿ができあがりました。

これらの閲覧を次の日程で行いますので関係者の方は必ず閲覧して誤りなどはないか確認してください。

■閲覧できる地域

大字八坂の一部(下八坂中・下八坂上・三谷川下)

■閲覧場所・日程

役場地籍調査室
2月13日・16日・22日・23日・25日
29日・3月1日・4日

・下八坂老人いこいの家

2月19日・20日

・八坂公民館(むすびの里)

2月21日

時間は9時から16時までです。都合のよい会場へお越しください。

■持参するもの

印鑑

※2月19日・21日の出張閲覧日は、本庁での閲覧はできません。

■問い合わせ

町役場地籍調査室
☎ 1122 有2355

閲覧区域図

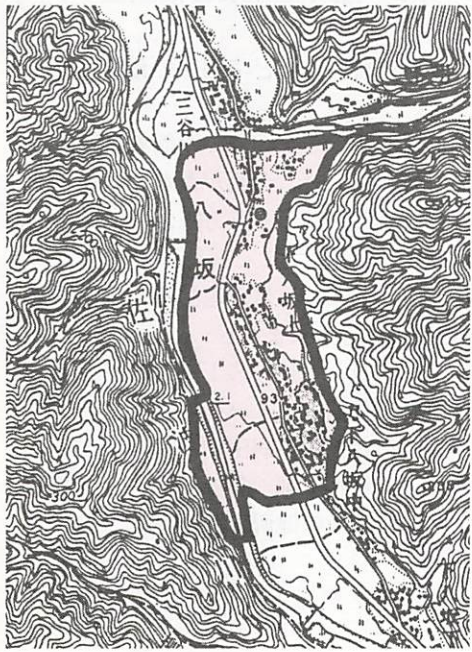

図書館だより



新刊到着!!

読んでみませんか



ナンギやけれど……
 ーわたしの震災記ー 田辺 聖子
 麦の道 椎名 誠
 陛下 久世 光彦
 水無月の墓 小池真理子
 三つの祖国 上坂 冬子
 ー満州に嫁いだ日系アメリカ人ー

★ベストセラー★

脳内革命 春山 茂雄
 日本で一番やさしいパソコンの本
 手にとるようにパソコンのことがわかる本
 X-ファイル などなど

新譜到着!!

『Let me roll it!』 L↔R
 『スクリーン・ヒッツ』 ポールモーリア

お知らせ

3月24日(日)に歴史講演会を予定
 しています。そのため3月のこども
 映画会は17日(日)です。
 (「ジャファーの逆襲」予定)

2月の本だな “お菓子”

あったか〜い
 おうちの中で、
 お菓子作りは
 いかがですか?
 チョコレートの本も
 入りました



2月の休館日 ○印…休館日

日	月	火	水	木	金	土
⑪	⑫	13	14	15	16	17
18	⑲	20	21	22	23	24
25	⑳	27	28	㉑	3/1	2
3	④	5	6	7	8	9
10						

開館時間 火～金 10時～18時
 土・日 9時～17時



こども映画会

日 時 2月25日(日)
 時 間 10時～/14時～
 場 所 図書館 視聴覚室
アラジン (91分)
 定 員 各50名(先着順)
無 料

図書館までお申し込み下さい。
 ☎0043 (有)2244

このところ寒い日が続いていますが、毎日たくさんの方が図書館を利用されています。利用される本のうち、小学校から大人まで広く利用されているのは『実用書コーナー』の本です。このコーナーは日常生活に密着した内容の本を特に集めているところです。例えば料理・お菓子、住まい・インテリア、くらしの知識、ペット、園芸、健康・育児、和洋裁・手芸、旅行・娯楽などに関するもので、約1,600冊あります。探しやすくしてありますので大いにご利用ください。

町制施行四十周年記念植樹

「植えてみませんか
あなたの記念樹」

町制施行四十周年を記念し、雄大で美しい長者ヶ原の台地において植樹祭を開催します。
あなたの記念樹が、緑豊かな町づくりになります。
記念植樹は、出生、入学、結婚、新築、喜寿、表彰等何でも結構です。多くの参加者をお待ちしています。
特に、昭和三十年四月一日より三十一年三月三十一日生まれの方の参加をお願いします。

植樹場所

大字野谷字台山(国立少年自然の家南西側)

記念の樹木

イチヨウ・ケヤキ・サザンカ等(町で準備)

植樹の日時

3月23日(土)10時30分(予定)後日申込者へ連絡します。

費用 一口 千円(標柱代等)

樹木の管理 町で行います。

記念樹の本数

一つの記念につき一本を原則とします。

標柱

記念樹には、標柱を立てます。(記念の名称、植樹者住所、氏名)

申込み・問い合わせ

はがきにより3月8日までに徳地町役場林務課内徳地町緑化推進協議会事務局へ申込んで下さい。

☎ 2216



植樹者
・住所
・氏名
・電話番号
・記念の名称

国勢調査にご協力

ありがとうございました



昨年10月1日現在で行われた国勢調査にあたりましては、皆様のご協力をいただきありがとうございました。

集計速報が公表されましたのでお知らせします。

集計の結果人口9,130人、世帯数3,038世帯となり、これは前回平成2年の調査と比べて人口で623人、世帯数で76世帯の減少となりました。

地区別の人口、世帯数は次のとおりです。

地区名	男	女	総数	世帯数	
出雲	平7年	1,717	1,879	3,596	1,155
	2	1,778	1,953	3,731	1,149
八坂	7	1,116	1,265	2,381	762
	2	1,215	1,334	2,549	789
柚野	7	292	332	624	260
	2	342	384	726	287
島地	7	926	1,017	1,943	644
	2	1,005	1,102	2,107	660
串	7	280	306	586	217
	2	312	328	640	229
合計	7	4,331	4,799	9,130	3,038
	2	4,652	5,101	9,753	3,114

国民金融公庫融資金

利率一時引下げ

国民金融公庫の事業資金を年5.0%を超える利率で利用されている方で、次のいずれかに該当する方に1年間、年5.0%となるまでの範囲で利率を引下げる制度ができました。

対象となる方

- ①最新の決算が赤字の方(税引前利益または経常利益)
- ②最新の決算において、利益準備金、任意積立金などの合計額を上回る繰越欠損がある方
- ③今後の決算において赤字になるおそれがある方
- ④前①～③に準じる事情があると認められる方

利率の引下げ期間

平成7年10月19日から平成8年10月18日までの1年間の利率を引下げます。

取扱期間

平成8年10月18日まで

※制度によっては取扱できない場合があります
問い合わせ

国民金融公庫山口支店

☎ 083923660

森林組合に入りました

よろしくお願ひします

このたび徳地町森林組合に山口市から林業を目指す青年二人が新しく仲間入りされました。

二人は、林業の中核的存在である森林組合の活性化を図り若者定住化の起爆的役割となるようにとの期待のもと、若者人材育成事業の一環として採用されました。



住所 山口市三和町

氏名 村田 整昭(むらた まさあき)

年齢 25才

自己PR

真面目です。

徳地町の印象は？

良い人ばかりです。

林業に従事しようと思ったきっかけは？

健康的なので



住所 山口市中央

氏名 新岡 健(にいおか けん)

年齢 30才

自己PR

料理ができること、ドライブやアウト

ドアが好きです。

徳地町の印象は？

山が多くて緑が多い。

自然的で、のどかな町

林業に従事しようと思ったきっかけは？

自然を相手に仕事ができること、

健康的で将来自分の為になる仕事と思う。

フィルムレポート



1月21日山村開発センター、町民体育館で新春子どもフェスティバルが行われました。

大勢の子どもたちが参加して、もちつき、焼きそば作り、将棋大会、紙細工、オセロ大会、ジャンボかるた大会などを楽しみました。

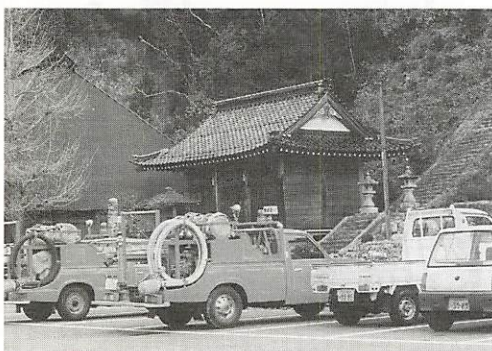

1月28日串の法光寺で消防団と地区の皆さんが、大切な文化財を火災から守ろうと消火訓練を行いました。

お知らせ



父母のための就職講座

講座

対象者

平成9年3月に大学・短大
・高専・専修学校等を卒業
予定の学生の保護者

内容

専門家による、就職にあたっての企業選びのアドバイスや県内の就職情報の提供

1 山口会場

・日時 2月23日(金)
13時30分～15時30分
・場所 山口県教育会館
山口市大手町2-18
☎0839②5766

2 徳山会場

・日時 2月25日(日)

13時30分～15時30分
・場所 徳山市市民館
徳山市岐山通り1-4
☎0834②8650

問い合わせ

山口県職業安定課
☎0839③3254

山口県立山口高等学校 通信制課程生徒募集

入学資格

①普通科
中学校もしくはこれに準ずる学校を卒業又は平成8年

②衛生看護科

3月卒業見込みの者
普通科と同じであるが山口高等学校と技能連携をしている看護婦養成施設に入所している者

③科目履修生

特に制限なし

募集人員

普通科 300名
衛生看護科 100名
科目履修生 特に制限なし

願書受付期間

3月11日～4月5日正午

願書請求・問い合わせ先

〒753 山口市糸米1-9
—1 山口県立山口高等学校
校通信制課程
☎0839②8511

※願書を請求する際は、270円切手をはった「角形2号」の封筒を同封のこと。



県営住宅入居者募集

募集

県では、現在空き家となっている県営住宅の入居者を随時、募集しています。入居を希望される方は、希望地区を管轄している土木建築事務所建築住宅課へお問い合わせください。

・防府市

防府土木建築事務所

☎②3485

・山口市

山口土木建築事務所

☎0839②1070

・徳山市、新南陽市、下松市、光市

徳山土木建築事務所

☎0834②3593

・宇部市、小野田市、山陽町、楠町

宇部土木建築事務所

☎0836②7125

春の全国火災予防運動 3月1～7日 災害に備えて日頃の火の用心



文芸

古今

第一回

森氏 亜黄選

村中 秋天子

冬耕や父の遺筆の農車

西本 星都

鴉の贅残留孤児の血の叫び

渋谷 詩朗

足萎うも心萎うまじ木の葉髪

原田 サエ子

恍惚となりたくはなし年忘れ

吉松 壽恵子

酔へば又軍歌となりて年忘れ

徳地短歌会

第八十三回

山下清司 選

吉松 壽恵子

胃カメラの検査に堪へて出し

涙起き上るとき頬を流るる

井原 甚一

糲摺りの埃かむりし山茶花の

下枝汚れぬ白き花見ゆ

山本 靖子

銃声に倒れし鷺を来て見れば

まだ命あるごとき眸を持つ

永田 三枝

猪害にこりて植畑変たれば

横綱級の甘藷がぞろぞろ

徳地町役場の臨時・パート 職員等の登録制度について

町では、一時的な事務量の増加に伴い臨時・パート職員を雇用することがあります。登録制度とは、臨時・パート職員を希望される方に、あらかじめ登録していただき、必要に応じ雇用するためのものです。

・職種・勤務条件

職 種	勤 務 時 間	賃 金	社会保険
7 一般事務・給食補助員 用務員	パート 1日5時間以内 1カ月15日以内	時間給 720円 日給 5,000円	無
	臨 時 8:30~17:15	日給 5,000円	有
保母職補助員 (有資格者)	パート 1日5時間以内 1カ月15日以内	時間給 780円 日給 5,700円	無
	臨 時 8:30~17:15 (土) 8:30~12:30	日給 5,700円	有
給食センター運転手	臨 時 9:30~15:30	日給 6,000円	有
給食センター嘱託員 (事務、所長代理、運転兼)	嘱 託 8:30~17:15	月給 150,000円	有

- ・登録期間 平成8年3月8日まで
- ・雇用通知 電話で連絡します。
- ・その他 せっかく登録していただいても
仕事量及び登録者数との関係で雇用できないこともあります。
- ・申込み 各支所・本庁(総務課)
- ・問い合わせ 総務課職員係
☎1112
有 2251

県立山口博物館の行事案内

オリオン星雲を見る会
オリオン大星雲や冬の天体を、観望します。

日 時 平成8年2月23日(金)~25日(日) 19時~21時
場 所 県立山口博物館 天体観測室
対 象 一般県民
定 員 自由参加
参加料 無料

※ 問い合わせ先
県立山口博物館 TEL (0839) 220294

ホノルル美術館名品展

ハワイ州ホノルル美術館が所蔵する日本絵画の画の里帰り展として、本邦初公開の貴重な肉筆画や浮世絵版画を展示し、平安・鎌倉時代から江戸時代にいたる日本美術の豊かさを紹介します。

会 場 山口県立美術館
会 期 2月20日(火)~3月31日(日)月曜日は休館
開館時間 午前9時~午後4時30分
(入館は、午後4時まで)
観 覧 料 一般 1000円 小中学生 500円

町の人口 (12月末現在)

	世帯数	人口	前月対比
世帯数	3,262	世帯	-1
人口	9,505	人	-13
男	4,527	人	-7
女	4,978	人	-6
自然増減	-12人 (出生2人・死亡14人)		
社会増減	-1人 (転入12人・転出13人)		

資料……住民基本台帳調べ

▼表紙は一月十五日に行われた成人式の記念写真です。新成人の生れた年は沖縄海洋博覧会が開かれた年、スポーツでは、広島カープが初優勝した年です。

徳地町では西川にあった当時の防石鉄道掘業所が現在の旭地区に移転したり、電話がダイヤル式になった年です。人口も昭和五十年の国勢調査では一万一千六百三十八人で、昨年十月の国勢調査より二千五百八人も多かったです。

編集後記



暦・こよみ

●2月は国民健康保険税8期の納期です。
※忘れずに納めましょう。

発行 徳地町 編集 徳地町企画課 印刷 イマズミ印刷(株) 毎月5日発行

日	月	火	水	木	金	土																																				
<p style="text-align: center;">※とくち、アラカルト</p> <p style="text-align: center;">主要家畜の飼養農家数及び頭羽数 (平成7年2月1日現在) 県畜産課「山口県畜産調査表」</p> <table border="1" style="width: 100%; text-align: center;"> <thead> <tr> <th colspan="2">肉用牛</th> <th colspan="2">乳用牛</th> <th colspan="2">豚</th> <th colspan="2">鶏</th> <th colspan="2">ブロイラー</th> <th colspan="2">みつばち</th> </tr> <tr> <th>飼養戸数</th> <th>飼養頭数</th> <th>飼養戸数</th> <th>飼養頭数</th> <th>飼養戸数</th> <th>飼養頭数</th> <th>飼養戸数</th> <th>飼養羽数</th> <th>飼養戸数</th> <th>飼養羽数</th> <th>飼養戸数</th> <th>飼養群数</th> </tr> </thead> <tbody> <tr> <td>27</td> <td>720</td> <td>9</td> <td>172</td> <td>1</td> <td>6</td> <td>5</td> <td>551,200</td> <td>-</td> <td>-</td> <td>24</td> <td>254</td> </tr> </tbody> </table>							肉用牛		乳用牛		豚		鶏		ブロイラー		みつばち		飼養戸数	飼養頭数	飼養戸数	飼養頭数	飼養戸数	飼養頭数	飼養戸数	飼養羽数	飼養戸数	飼養羽数	飼養戸数	飼養群数	27	720	9	172	1	6	5	551,200	-	-	24	254
肉用牛		乳用牛		豚		鶏		ブロイラー		みつばち																																
飼養戸数	飼養頭数	飼養戸数	飼養頭数	飼養戸数	飼養頭数	飼養戸数	飼養羽数	飼養戸数	飼養羽数	飼養戸数	飼養群数																															
27	720	9	172	1	6	5	551,200	-	-	24	254																															
11	12	13	14	15	16	17																																				
<ul style="list-style-type: none"> 建国記念日 三佑病院 22-3145 土井石油 徳地町制施行40周年記念 冬季剣道錬成大会 (町民体育館9:00~) 	<ul style="list-style-type: none"> 吉田整形外科病院 22-0021 	<ul style="list-style-type: none"> 心配ごと相談(一般・交通事故) (町社協 9:00~12:00) 寝たきり者等訪問 (出雲地区 9:00~) 地籍図・地籍簿の閲覧 (地籍調査室 9:00~16:00) 	<ul style="list-style-type: none"> 母子健康相談 (保健センター 13:30~) 地籍図・地籍簿の閲覧 (地籍調査室 9:00~16:00) 	<ul style="list-style-type: none"> あすなる会 (保健センター 13:30~) 地籍図・地籍簿の閲覧 (地籍調査室 9:00~16:00) 	<ul style="list-style-type: none"> 町県民税申告相談 (~3月15日詳細は4・5ページ) 地籍図・地籍簿の閲覧 (地籍調査室 9:00~16:00) 																																					
18	19	20	21	22	23	24																																				
<ul style="list-style-type: none"> 松本クリニック 25-2522 有ナカシマ 徳地町椎茸生産協議会総会 (林業センター14:00~) 	<ul style="list-style-type: none"> 地籍図・地籍簿の閲覧 (下八坂老人いこいの家 9:00~16:00) 	<ul style="list-style-type: none"> 地籍図・地籍簿の閲覧 (下八坂老人いこいの家 9:00~16:00) 心配ごと相談(一般・法律、人権相談) (町社協 9:00~12:00) 	<ul style="list-style-type: none"> ヤングミセス&ヤングママのお料理教室 (保健センター 9:00~) 楽しく体を動かそう会 (町民体育館 9:00~) 	<ul style="list-style-type: none"> 地籍図・地籍簿の閲覧 (地籍調査室 9:00~16:00) 地籍図・地籍簿の閲覧 (むすびの里 9:00~16:00) 	<ul style="list-style-type: none"> 企業同和教育研修会 (開発センター 18:30~) 地籍図・地籍簿の閲覧 (地籍調査室 9:00~16:00) 																																					
25	26	27	28	29	3 / 1	2																																				
<ul style="list-style-type: none"> 船津外科医院 22-1308 前田産業 地籍図・地籍簿の閲覧 (地籍調査室 9:00~16:00) 	<ul style="list-style-type: none"> 高血圧とつきあう会 (保健センター 8:30~) 地籍図・地籍簿の閲覧 (地籍調査室 9:00~16:00) 	<ul style="list-style-type: none"> 高脂血症とつきあう会 (保健センター 8:30~) 地籍図・地籍簿の閲覧 (地籍調査室 9:00~16:00) 心配ごと相談(一般・行政相談) (町社協 9:00~12:00) 	<ul style="list-style-type: none"> 地籍図・地籍簿の閲覧 (地籍調査室 9:00~16:00) 献血 (役場前 9:00~12:00, 13:00~15:30) 	<ul style="list-style-type: none"> 地籍図・地籍簿の閲覧 (地籍調査室 9:00~16:00) 	<ul style="list-style-type: none"> 寝たきり者等訪問 (島地・柚野地区 9:00~) 地籍図・地籍簿の閲覧 (地籍調査室 9:00~16:00) 																																					
3	4	5	6	7	8	9																																				
<ul style="list-style-type: none"> 松本外科病院 22-1409 八栄石油 第17回徳地町近郊小学生バレーボール大会 (町民体育館ほか8:30~) 	<ul style="list-style-type: none"> 寝たきり者等訪問 (串・八坂地区 9:00~) 地籍図・地籍簿の閲覧 (地籍調査室 9:00~16:00) 	<ul style="list-style-type: none"> 寝たきり者等訪問 (出雲・八坂地区 9:00~) 心配ごと相談(一般) (町社協 9:00~12:00) 	<ul style="list-style-type: none"> 糖尿病とつきあう会 (保健センター 8:30~) 	<ul style="list-style-type: none"> 寝たきり者等訪問 (出雲地区 9:00~) 	<ul style="list-style-type: none"> 寝たきり者等訪問 (柚野地区 9:00~) 																																					
10	<p>※心配ごと相談</p> <p>2月13日(一般・交通事故)・2月20日(一般・法律・人権相談)・2月27日(一般・行政相談)・3月5日(一般)</p> <p>については専門家がお答えします。どうぞお気軽にご相談ください。</p> <p>問い合わせ 徳地町社会福祉協議会 ☎0100 有2235</p>																																									