

主な内容

- 2|3 役場の組織が変わります
- 4|5 自治会連合会要望書
- 6|7 に対する回答
- 8 教育委員会だより
- 9 剣道から学んだこと ほか
- 10 健康のひろば 国民年金
- 11 図書館だより
- 12 町の文化財 ほか
- 13 フィルムレポート
- 14|15 お知らせ
- 16 こよみ

新しい組織

町長部局

【課(室)】

【係】

【主な分掌事務】

収入役

出納室

出納係

◇町の会計事務

企画財政課

企画係

◇町の基本的施策の企画・調整・総合計画及び進行管理、広域行政、地域情報化、女性青少年行政、地方バス路線対策

財政係

◇予算の編成、財政運営、全体にわたる契約、町有財産(所管課に属するものを除く)の管理

地籍調査係

◇地籍調査の実施、座標値の交付

総務課

行政係

◇自治会、消防・防災、交通安全、防犯、行政運営、渉外交際、議会、選挙、他の課係の所管に属さないこと

職員係

◇秘書、職員の人事、給与、職員の福利厚生、職員研修

電算係

◇電算(住民総合情報システム)の運用管理

調査広報係

◇統計調査、統計資料の整備、町の広報、公文書の收受・発送

税務課

課税係

◇町税(町県民税・固定資産税・軽自動車税・諸税)・国民健康保険税の賦課・調定及び減免・異議申立、固定資産税台帳の保管・閲覧

納税係

◇町税・国民健康保険税の収納、納税思想の普及、町税に係る報償金、滞納処分

住民係

◇戸籍、住民基本台帳、印鑑証明、外国人登録、身分証明、異動証明、埋火葬・火葬場使用願、庁舎内の案内

町民課

生活環境係

◇地域改善対策、交通災害共済、墓地・火葬場、廃棄物、環境保全・公害、水道、狂犬病予防・飼犬

下水道係

◇下水道事業、合併処理浄化槽設置整備事業、農業集落排水事業

健康福祉課

福祉係

◇社会福祉、老人福祉、身体障害者福祉、母子・児童福祉、生活保護、保育所、旧軍人軍属、災害救助援護物資

保険年金係

◇国民健康保険運営、診療報酬明細書の審査、老人医療、助産費・葬祭費の給付、福祉年金、拠出年金、日雇健康保険

健康増進係
(保健センター)

◇伝染病予防、予防接種、結核予防、精神保健、成人病予防、栄養改善、母子保健、献血、健康づくり

経済課

農政係

◇農業経営・技術の改善指導、米麦主要作物の調査・調整・改良・流通、果樹・特用作物、農業関係制度金融、畜産、農業関係団体

商工観光係

◇商工鉱業の振興、観光振興、公園、水産資源、自然保護、中小企業等の金融、労働者福祉、大原湖キャンプ場管理・運営

重源の郷推進係

◇重源の郷の管理運営に係る総合調整

林務耕地課

林政係

◇町有林の経営・管理、狩猟、鳥獣の保護飼養許可、私有林の経営指導、林産物、林業構造改善事業、森林病害虫防除、林業団体

事業係

◇土地改良事業、ほ場整備事業、林道、治山、災害復旧

管理係

◇団体営・県営・農免道の事務、補助金・災害復旧事業の事務、農林関係の工事の入札・契約、土地改良区

建設課

土木建築係

◇土木・建築工事の設計監督、道路・橋梁・河川の維持管理、災害防止・復旧、公営住宅の建設、町有施設の営繕

用地管理係

◇町道の認定・廃止・変更、道路・橋梁台帳の整備保管、公共用地の取得、工事の入札・契約、公営住宅の管理

町長

助役

4月1日から 役場の組織が変わります

町では、行政改革の一貫として、簡素で効率的な行政システム（組織）とするため、4月1日から町長部局の9課1室を8課に、教育委員会の3課を2課に再編します。

企画財政課

企画課から名称変更し、町の総合施策の企画・調整と財政を一元化します。地籍調査業務を行います。

総務課

企画課から調査広報業務と電算業務を移管します。財政係を企画財政課へ移管します。

税務課

固定資産税係を課税係に統合し、町税（国民健康保険税を含む）の課税業務を課税係で行います。

町民課

町民生活に身近な業務と環境に関する業務を行う生活環境係を新設します。保健衛生課から下水道係を移管します。庁舎内の案内も行います。

健康福祉課

保健衛生課から名称変更し、町民課から福祉係を移管し保健・福祉の一元化、町民課から国民年金係を移管し保険・福祉の一体的なサービスを行います。

経済課

企画課から重源の郷設立準備室を移管し、一体的な商工観光部門の振興施策を推進します。畜産に関することを農政係で行います。

林務耕地課

農林業の一体的な基盤整備のため、林務課と耕地課を併せ林業全般と土地改良事業（ほ場整備・農道・水路）に関する業務を行います。

建設課

施設課から名称変更し、これまでの業務に併せ公営住宅に関する業務を行います。

総務学校教育課

総務課、学校教育課を統合し総務学校教育課と名称を変更します。

社会教育課

これまでの業務に併せ徳地町文化ホール、徳地町文化伝承館の管理運営業務を行います。

教育委員会

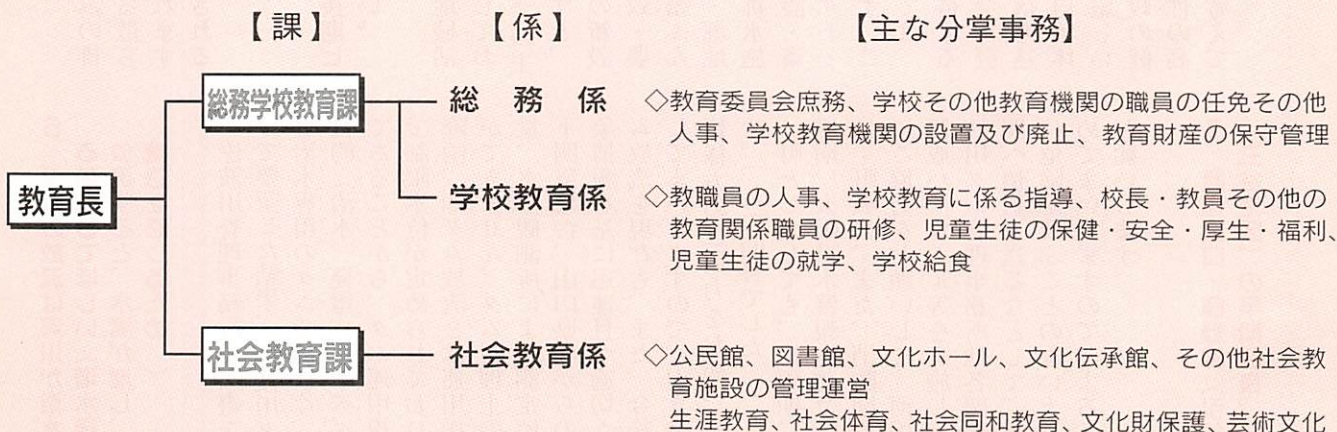

徳地町自治会連合会

要望書に対する回答

昨年11月18日付で自治会連合会より町に要望書が提出されました。これに対し回答します。尚、各自治会としての要望につきましては、直接自治会長さんへ回答します。

町全体としての要望について

1 火葬場（斎場）の早期建設について

- ① 現実の具体的取組について
- ② 防府市との共同施工の考えがあるかについて
- ③ 自治会連合会として要請があれば検討の上応援する

現在、建設地について努力しておりますが決定に至っておりません。また、防府市との共同施工については、住民の利便性を考えたとき、町内に建設するのが妥当であると判断しており、現時点での防府市との共同施工の考えはありません。いずれにしても、住民の皆様のご理解とご協力をいただくことが重

要であり、単位自治会はもとより自治会連合会のご支援は大切であり、その必要が生じた時には応援をいただきたいと思っています。

2 徳地町へのケーブルテレビの延長（経費の大部分を町が負担して、全家庭への配線を）

都市との情報格差をいかに是正するか検討しました結果、一部地域において、モデル的に「都市型ケーブルテレビ」の導入をすることとしました。しかし、町全域となりますと、農村型・都市型の複合的な対応が必要となります。この事業は膨大な経費を必要とすることから補助事業の導入が必須であります。ま

た一般的な各戸の負担金も必要となります。

3 下水道の積極的な拡充・推進

汚水処理施設には、各戸が個別に処理する個別合併処理浄化槽や汚水を一箇所に集めて処理する集合処理方式（下水道、農業集落排水施設）があります。本町は、広い地域に集落が点在しており、町全域で集合処理方式とすることは、投資的效果も低く財政的にも困難な状況です。現在、町内全域でどの方式を採用することが一番適しているかを調査中であり、その結果によって地域ごとに個別処理合併浄化槽がよいのか、下水道等がよいのか判断し、効果的に事業を進めていく考えです。

4 ごみ収集箱の設置、助成の検討（動物による袋の破損を防ぐため）

町内のごみ収集場所は186箇所あり、その処理経費も年間約3千万円を必要とし、これからも経費は増大することが予測されます。また、収集場所の制限等もあり、現状での各収集場所へのごみ収集箱の設置あるいは

助成は困難であります。

なお、生ごみ等可燃ごみの排出については、鳥等による散らかしも多くなると考えられますので、指定日当日に排出されるようお願いいたします。

5 徳地町の建設物等の長期ビジョンを提示してほしい。

本町の事業計画は過疎地域活性化計画の中でお示しをしておりますが、平成11年度までの主要な残事業を取り上げますと、町道の改良・農道、林道の新設改良・ほ場整備・工場誘致・農産物パイオ増殖施設・家畜ふん尿処理施設・苜蓿培養施設・堀地区公共下水道・農村集落排水施設・不燃物中間処理施設・斎葬場・島地ふれあいセンター・宅地分譲事業等があります。これらの事業化に際しましては、国、県等の財政援助を期待するところでありますが、社会、経済情勢の不安定、景気の落ち込み又、行財政改革等地方自治体を取り巻く状況は非常に厳しいものとなっており、行財政の健全性を維持しながら緊急性の高いものから実施したいと考えております。

6 ダムの放流は河川が増水する前にしてほしい（増水後に放流すると、水高が増し、危機感を感じるため。）

佐波川管理事務所へ文書をもって要望した結果、「佐波川ダムは治水専用のダムではなく、多目的（治水、発電、工水）ダムであることから、ダム運用規則で制限水位が定められており、降雨、即ダム放流とは運用操作ができません。ダム管理上の雨量、水位観測所による測定値と下関氣象台、山口県庁からの氣象情報を基に迅速且つ適切なダム放流を現在も、また、今後もしてまいりますので、引き続き皆様方のご協力をお願いいたします。」との回答でした。

町としましては、梅雨期、台風期、大雨洪水警報等発令時には、町職員、また、消防団の方にご協力をお願いして、河川の警戒パトロール等を実施し、佐波川ダム管理事務所他各関係機関へ情報を送るなどして、皆様に関へ情報を送るなどして、皆様に関へ情報が及ぶことのないよう努めてまいりますので、よろしくお願いたします。

7 県道山口・鹿野線（引谷・三谷地区）の早期改良。

《県回答》引谷の刈干地区の橋梁は近々着工の予定。川口地区においては、ほ場整備と調整を図り進めたい。三谷地区では八坂、羽高中工区を施工中である。新規箇所については困難であるが努力する。

8 敬老会対象者を現行70才以上を75才位にしてはどうか。

高齢者福祉増進の為の経費が増大する中で貴重な提言と思われるので、対象者とも協議しながら検討させていただきます。

9 高齢化・過疎化が進行する中で、自治会運営等にいろいろな面で支障が出てきているが、今後の自治会の在り方について検討してほしい。

過疎化や高齢化に伴い、地域活力やコミュニケーション機能も低下しつつあり、所によっては自治会の見直しも必要ではないかと思えます。広範な地域に散在するため、統合するにも問題があり、現在方策を模索しているところですが、自治会の方でも良いお考えがあればお聞かせ願いたいと思えます。

10 町道漆尾・引谷線にカーブミラー及び溝蓋を設置してほしい。

今年度より順次実施します。

11 町道漆尾・引谷線の松くい被害木の除去をお願いする。

実施しました。

12 町内全般にわたり道路沿いにゴミの不法投棄が、まだに行われており、この不法投棄に対して行政として厳しい態度で解決されるよう要望する。

通報等のあったものについては現地を調査し投棄された物の確認をし、産業廃棄物については保健所に連絡、一般廃棄物は町で不法投棄者の調査を行い、判明すれば排除をするよう指導し場合によっては告発ということもあります。しかしながら、ほとんどは不法投棄者を特定できないのが現実です。町としても処理対応には限界があり、皆さんの良識に訴え啓発に努めてまいりたいと思えます。

13 若者定住対策で住宅の増築を推進され、町の人口増加に全力をあげていただきたい。

9年度末までに特定公共賃貸住宅として6戸建設し、今後伊賀地団地に4戸建設します。

14 県道徳地・鹿野間の路線の拡幅改良工事を早急に実現されるよう、県に要望してほしい。特に、下串・遠内間と上角・鹿野間は、道幅が狭く見通しも悪いので危険である。

《県回答》
下串・遠内間はH10年度より実施する。又、島地境の峠の現道は掘り下げるので交通止め（バスは除く）を行いますのでご協力をお願いします。上角・鹿野間は努力はするが新規箇所であり近々の着工は困難である。



1月30日自治会長研修会で、熱心に研修される自治会長さん

地区としての要望について

【出雲地区】

1 深谷集落内のアスファルトの再舗装。(ヒューム管が下がり、水が流れないところがあり、自転車等の往来に危険を生じているため。)

H10年度に施工します。

2 御所野公民館のトイレの改善及び炊事場の新設。

御所野分館については使用頻度も少なく、現在敬老会、選挙投票所しか使用していない状況であり、建物自体も荒廃しており今後廃止の方向で考えております。周辺整備についても、現在相談を受けておりますが、現建物の改善、整備、炊事場の新設は難しいと考えております。

3 小古祖から深谷入り口までの道路の整備。

重源の郷オープンに併せ状況を見ます。

4 深谷集落内の道路の拡幅、

あるいは新設の検討。

大規模事業になるので現状では困難です。

5 下水道早期着手及び昨年の説明会からの実務の経過説明をしてほしい。

平成8年8月から9月にかけて、堀地区を対象仮地域として下水道事業化に向けて施策展開をはかるとした場合の取り組み、役場と自治会との窓口となる世話人の方をお願いするために説明会を開催しましたが、その後、下水道事業を導入するための基本調査に入り、徳地町全域に係る基本構想を策定中であります。この基本構想が平成10年度当初でまとまる予定であり、現在その資料の収集、検討をしている段階です。このような状況で、事業について新たに提供できる情報等がありませんので、世話人さんとの協議をはじめ、対象仮地域の皆さんにも報告をいたしておりません。前回の説明会でも申し上げましたが、より具体的な内容が出た段階で改めて協議を実施したいと思っております。ご理解とご協力をお願いします。

6 伏野に横断歩道及び歩道を設置してほしい。

《県回答》横断歩道は町と共に公安委員会へ要望し、歩道は予算要求をします。

7 須路の糸稲和之様宅前の道路の補修改善（水捌けが悪く、雨水が溜り通行に支障をきたし、車の通行で水しぶきが飛び散るため。）

発注済みです。

8 上佐団地への道順の標示（上佐掲示板より上がると、行き止まりになっており、急な坂道で危険なため）

町で対応します。

9 伊賀地地区のほ場整備の推進

ほ場整備推進のため平成9年3月に地元説明会を実施しております。この事業は地区内のご理解と同意が得られて進められるものですので、地元で十分協議されますようお願いいたします。

10 沖の原の農道の拡張、整備、

現状では困難です。

舗装。

民家2戸に通じる道は農道として対象となるものがありません。他の2ヶ所の農道については、自治会内で十分検討協議の上担当課に相談してください。

11 伊賀地多目的集会所の補修の補助。

町では自治会集会所等整備事業補助金交付規則を定めており、集会所を修繕される場合、1集会所に対し50万円を限度に経費の3分の1の補助をしております。また、伊賀地多目的集会所のように町の施設の場合は、100万円を限度に3分の2の補助をしております。補助金の申請をされる場合は、総務課に書類を用意しておりますので、予算と照らし合わせながら対応していきたいと思えます。

なお、伊賀地多目的集会所におきましては、すでに協議のうえ申請書をお渡ししており、自治会で検討中です。

12 沖の原の生活排水路と農業用水路の整備。

16 合併浄化槽の設置時の排水

の了解をしなくてもいいようにしてほしい。（排水が無害なら合併浄化槽設置の推進のため。）

現在各地区の実施組織においており、今後も各地区で心のこもった敬老会を実施していただきたいと思えます。

13 敬老会の準備を一般の方へ委任。（伊賀地地区の敬老会は、老人クラブで実施している状況であるが、一考を要する。）

現在各地区の実施組織においており、今後も各地区で心のこもった敬老会を実施していただきたいと思えます。

14 古森の道路の舗装。

県（土地改良事務所）に於いてH9年度中に施工します。

15 岸見石風呂前にバス停の設置（観光客誘致及び地域住民の利便性を考慮して。）

防府（堀間（中山経由）は防長交通（株）の自主運行路線であります。防府の要望があれば対応するとの回答です。しかし条件として必要経費を全面的に徳地町で負担することになります。停留所の設置・公安委員会の許可する車線拡張等非常に困難な課題が発生します。今後乗降客の動向を見ながら検討したいと思えます。

合併浄化槽の設置に關しましては、浄化槽法の規定に基づいて「県知事への届出（保健所へ提出）」が必要ですが、届出の要件（添付資料）の中には、水利権者等の放流同意は義務付けられておりません。しかしながら、浄化槽法は他の法令や諸権利までを除外できる法律ではありません。例えば、浄化槽の排水基準以下であっても、排水（浄化槽に限らず）の放流にあたっては、放流先によって様々な権利や法的規制が存在している場合（水路等の水利権、放流工事に關連して国有財産法、河川法、道路法に基づく承認あるいは許可等）がありますので、一律に了解しなくてよいということは無理があると思えます。したがって、山口県では、浄化槽設置にあたっては放流同意書等の義務付けはしておりませんが、設置者はあらかじめ放流先の所有者または権利者と協議し、了解を得るものとしています。徳地町では、生活環境の保全、公衆衛生の向上等に寄与することを目的に、合併処理浄化槽に

補助金制度を設けておりますが、設置者と放流先の水路関係者とのトラブルがないよう事前に十分協議をされるようお願いいたします。

【八坂地区】

17 1級河川佐波川水系引谷川の土砂の除去。

《県回答》H10年度予算要望し、実施するよう努力する。

18 上河内から前原への橋を早く架けてほしい。

現時点では困難です。

19 間方・屋敷地区の企業誘致は大変良いことであるが、隣接自治会への説明会も設定してほしい。

1月14日御馬自治会に集まっていたいただき説明会を実施しました。

20 三谷川周辺に公衆トイレを設置してほしい。

現時点では維持管理も伴い、財政上厳しく、今後の検討課題

とさせていただきます。

【柚野地区】

21 野々井の竹中碎石の現場は警備員がいないので日中の通行が非常に危険な状態にあり、改善を望む。

《県回答》指導を行う。

22 船路中央下自治会内にある県住宅4戸全部が空き家となっているが、民間に賃貸してほしい。

県企業局から宅地を含めて処分したい意向があります。町が購入し町営住宅とするには改修費が非常に高額となるうえ今後の耐用年数等考慮した場合、対応が困難と考えます。今後地域の皆さんの要望を再度検討し、取り組みの方向性を決定したいと考えております。

23 町道上八坂・才契線の舗装(ゴミ焼却場より上流250mまで)

検討します。(路面状態良好のため。)

24 柚野地区内の町道の草刈りを、業者に発注され対応していただき感謝していますが、時期を益前にしてほしい。また、北谷の藤村イネヨ様宅から旧ゆずりは隧道の間も合わせて対応してほしい。

時期を合わすよう、業者に依頼します。

25 柚野地区内の国道並びに県道の草刈りを年1回から2回にしたいだけのように町より県に要望してほしい。

《県回答》全線にわたり2回刈りは困難だが、見通しの悪い所など状況により行いたい。

26 野谷地区で毎年農作物を猿に荒らされる被害が増加し、苦慮しているので行政として早急の対策を要望する。

野猿の駆除については、有害鳥獣駆除対策協議会が編成する駆除隊による駆除及びアニマルコントロールによる防除法で対応します。

27 河内地区で追い越しによる事故が増加しているので、猿岡部落から柚木小学校の間の車線を追い越し禁止車線に変更してほしい。

《県回答》町と共に警察へ要望する。

28 河内地区内の町道入り口前後の事故も多く、道路標識の増設、カーブミラーの設置、速度制限区間を設定してほしい。また、障害物の除去(既に要望済み)についても引き続き要望します。

《県回答》道路標識及びカーブミラーは調査の上対応する。速度制限区間については警察へ要望する。障害物の除去は現時点では困難。

29 町道柚木・大土路線と国道489号線の大土路交差点で、町道から国道に進入するとき車の確認が難しいので、カーブミラーを設置してほしい。

H9年度で施行する予定です。

30 地区の中心的役割をはたす

河内公民館も既に築35年が経ち老朽化しているので、大改修をして、地区の発展につながるよう行政において格別のご配慮をお願いする。

地区としての要望11で集会所を修繕する場合の補助についてご説明いたしました。新築または全部改築の場合は、1集会所に対し200万円を限度に経費の3分の1の補助となります。また、町の施設の場合、大修繕は町で対応します。いずれにしましても、補助金申請書を提出された時点で、協議・検討をしていきたいと思えます。

【島地地区】

31 島地公民館の移転、新築。

地域の方々が島地公民館建設に向け、公民館建設委員会を設置し、再三にわたり研究協議、あるいはアンケートまで実施しておられる事につきましては敬意を表する所であります。しかしながら、現時点では大変難しい状況です。今後地域コミュニティについては、県の担当課とも研究、

協議をしていきたいと考えております。

【串地区】

32 生活道路魚切線の改修及び橋の手前の段差修理をお願いする。

施工しました。

33 県道串・戸田線の早期全面改良促進に、町として強く要望されるようお願いする。

《県回答》町全体としての要望14と同じ。

34 県道木引谷線の立木の枝払いと雑草を年3回程度除去されるよう、県に要望してほしい。見通しの悪いところが何箇所もあり危険です。

《県回答》全線にわたり3回刈りは困難。場所により2回刈りを行いたい。



《教育委員会だより》

生涯学習 アルバム

成人カレッジ



男女共同参画社会とは

「女性の自立」
講師 荒瀬澄枝様

チャレンジサークル



おじいちゃん、おばあちゃん元気だね

人権・同和啓発フェスティバル



みな同じ人間 なかよくしようよ

いつでも、どこでも、
だれでも、なんでも・・・

生涯学習

生涯学習推進大会

吉岡たすく先生はどこかな？



内藤隆春
の墓所が
小古祖に！



毛利元就 墓

英語で遊ぼう



What is it? It is a paper.

しんちネットワーク5研修会



一人一人を
大切にする
心とは

剣道から学んだこと

全日本剣道道場連盟主催の第20回日本剣道少年団研修会で八坂少年剣友会の河村亜沙美さんの体験・実践発表が佳作に選ばれました。体験・実践作文には全国から多数の応募があり、県の審査、中国地方での審査を経てみごと全国大会での受賞となりました。ひたむきに剣道に取り組む河村さんの作文を紹介します。



「学びと困難と喜びと」
八坂中一年 河村亜沙美

「剣道って楽しい？」
友達からこう聞かれることも少なくはありません。前の私は、楽しいわけでもなく否定も出来なく、答えが出せないままとまどっていました。

剣道を習い始めてはや六年間が過ぎていき、学んだことを一つ一つ積み木のように重ねてきたこのときは私にとつてとても大切なものとなっています。今年で十三才を迎えた私は、生き

てきた半分を剣道という障害物と戦ってきたのです。始めた理由なんて覚えていません。しかし、私がこの道を選ばなければこの六年間程充実したものには手に入らなかったでしょう。

夏の暑い太陽が照らしつける中、冬の寒さで凍えそうな中、やめたいと思ったことが何度あったことでしょうか。瞳から涙をこぼすということは度々で、それは「おこられる」ということではなく、新しい積み木を高く積み重ねる“ということだったのです。私の勝手に始めた剣道にも家族は一体となり取り組んでくれました。私のことがよく解り、剣道の知識が全くなかった母も技術的な面ではなく体や精神的な面で私を支えてくれます。剣道を通じた友達も増え、一つの和ができました。それは年令や性別を越えて時には

競い合い、時には良き仲間となる暖かい和でした。

「そう、この和を与えて下さったのも剣道を教えて下さったのも、先生という存在です。先生は全ての技術・経験を限りなく私達に与えて下さったのです。そのため大声でどなられたり、しかられたりもしました。つらい日々があり、そのつど涙をこぼしました。その時、私には思い出す言葉があります。先生と私をつなぐたつた一つの約束です。「先生は君達を必ず強くするから、君達は剣道をやめない」と約束してくれないか。」

そしてその約束の後には必ず一人一人との指きりがありました。いくらしかられてもその後のほんの小さなほめ言葉で心からうれしさに満たされたのは、尊敬すべき先生だからこそです。

色々な大会に出場することで、勝利と敗北の二つを得ました。そこには、喜びやくやしきがありました。剣道が私に向いているのか才能があるのかということには関係ありません。大切なのは自分の力を発する努力と、力をはぐくむ愛情です。やめたいのにやめられないのは私のなかに剣道へ対する強い想いがあるから。それは大切なものだから。今だからこそ言えることです。

が、剣道には学びと困難と喜びがあります。「学び」それは剣道を通じての礼儀・心構え・精神そして気剣体の一致を生み出すことです。次に「困難」それは喜びを手に入れるための試練、つらく、厳しい大きな壁です。そして最後に「喜び」困難を乗り越えた後に得たうれしさに満たされる気持ち。私の中にある辞書は、こう示しています。これは六年間の結果で、たどりついた答えです。—そうです。今、

「剣道って楽しい？」
と聞かれたとしたら、「剣道あつての私で、つらくても喜びが手に入るから学んでいるんだ。」

そう答えるでしょう。

今から剣道を始める人に私が言えることは、剣道は本当に厳しい道だということです。そして自分をつくつてくれる最高の場です。自分をそのまま表現できる大切な道で、そこには和があります。才能や向き不向きは関係ありません。自分を育てていって下さい。

日本文化の一つでもある剣道。私達もその文化を受けついでいる一人です。剣道とは、学びと困難、そして喜び。これを持ちこえて私は今も元気に剣道を続けています。

国保からのお知らせ

平成9年度 成人病検診実績 (国保分)

平成9年度成人病検診を受診され国民健康保険より自己負担金を助成した実績は、右のとおりです。

平成10年度も国保被保険者の方は、自己負担金を全額助成しますので継続して受診され自己の健康度をチェックしましょう。

検診名	内容	人数(人)	金額(円)	検診名	内容	人数(人)	金額(円)
人間ドック	一般検診のみ	17	88,400	子宮がん	集団検診	93	55,800
	一般と喀痰	6	35,400		医療機関委託(頸)	14	23,800
	一般と婦人科	26	169,000		〃(頸+体)	12	30,000
	合計	49	292,800		合計	119	109,600
胃がん	集団検診	232	208,800	肺がん	集団検診	42	21,000
	医療機関委託	45	130,500	乳がん	医療機関委託	64	44,800
	合計	277	339,300	大腸がん	集団検診	282	141,000
総合計		833人		948,500円			



血液検査

基本健康診査で行う血液検査のうち、今月は肝機能・腎機能検査について説明します。

☆肝機能検査

肝臓は、たんぱく質の合成、糖分や脂肪の貯蔵、有害物質の分解（解毒）など、様々な働きをする重要な臓器です。また再生能力が高く、丈夫な臓器なのですが、病気になるっても自覚症状が現れにくいという欠点があります。からだの変調に気づいた時にはかなり悪くなっているというのが肝臓病の怖いところ。そこで、異常の早期発見のためにも検査での検査が必要となります。

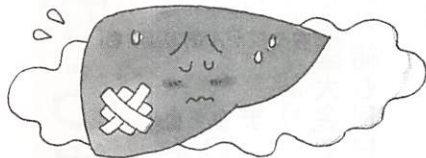

「検診結果を100%生かす」（その5）

基本健康診査結果の見方・読み方

① GOT、GPT

これらは、からだをつくるたんぱく質を作るときに必要な酵素で、肝臓の中に多く含まれています。そのため肝臓に障害が起きて細胞が壊れると、これらの酵素が血液中に流れだし、検査値が高くなるのです。また、GOTは心臓や筋肉にも多く含まれています。そのため、心臓の病気、特に心筋梗塞の場合や、激しい運動で筋肉を酷使した時、筋肉に炎症がある場合にもGOTは高くなります。

② γ -GTP

γ -GTPも主に肝臓に含まれる酵素で、肝臓に障害があると検査値は高くなります。また γ -GTPはアルコール常飲者では検査値が高くなるため、アルコールによる肝臓障害を見つける指標となります。お酒を飲む機会が多い人は、くれぐれもこの値に注意してください。

《肝機能検査の標準値》

検査項目	GOT	GPT	γ -GTP
標準値	8~40	5~35	50以下



☆腎機能検査
(クレアチニン)

腎臓は、血液から水や不要物などをろ過し、尿としてからだの外に出す働きをしています。腎臓の機能が壊れると、たんぱく質や血液など、からだに必要なのが体外に排出されたり、不要物がからだの中にたまって全身に障害が生じることもあります。

腎臓の機能は、尿検査と血液検査で調べます。尿検査では、からだに必要なたんぱく質や血液が尿に出ていないかを調べます。血液検査では、不要物の一種であるクレアチニンの量を調べます。クレアチニンは、腎機能に異常があつて尿中に排出できなくなると、血液中に増えてきて、検査値が高くなります。

《クレアチニンの標準値》

0.5
1.2

(年金相談室)

国民年金は将来、パンクしてしまうと聞いたのですが…

そんなことはありません!

国民年金は、厚生年金・共済組合とともに、国が責任をもって行う制度であり、すべての公的年金の1階部分としての基礎年金となっています。ですから、1階部分の国民年金制度の安定なくして、2階部分としての厚生年金・共済組合の安定はありえないこととなります。また、平成9年1月からは、全年金制度に共通の「基礎年金番号」が導入されました。

厚生年金
共済組合

2階部分

国民年金

(基礎年金)

1階部分



国民年金

図書館だより

ブックリンピック開催

今年も3月24日(火)から5月31日(日)までブックリンピックを開催します。貸出1冊ごとにスタンプを1つ押し、カードがいっぱいになると抽選で記念品がもらえます。小学生以下の参加となります。

さあ、みんなで参加しよう!

3月の休館日 ● 印一休館日

日	月	火	水	木	金	土
			11	12	13	14
15	16	17	18	19	20	21
22	23	24	25	26	27	28
29	30	31	4/1	2	3	4
5	6	7	8	9	10	

開館時間
土・日 9時～17時
火・金 10時～18時

新刊到着!!

高円寺純情商店街・哀惜編 ねじめ 正一
風よヴェトナム 平岩 弓枝
月光の東 宮本 輝
イスタンブールの闇 高樹 のぶ子
私は世界で嫌われる ビートたけし
風雲の城 上・下 津本 陽

新譜到着!!

TOKOベストセレクション 古内 東子
ハート ラルク・アン・シェル
レイ・オブ・ライト マドンナ
スーパーヒーローズ V6
シングلز1-3 長瀬 剛

こどもえいが会

(春休みDisney特集)

パート1「くまのプーさん(完全保存版)」
とき 3月29日(日) (74分)

パート2「ノートルダムの鐘」(91分)
とき 4月5日(日)

じかん 午前10時～
午後1時30分～
ところ 図書館視聴覚室



直接図書館に来てください。

～今月の本棚～ 「パソコン」

最近インターネットという言葉をよく耳にします。今回はそのインターネット、パソコンなどをテーマに本を集めました。ご利用ください。

みんなでたのしもうよ!!

とき 3月27日(金)
じかん 10時～12時
ところ 図書館視聴覚室



講師 まついのりこ さん

内容 10時～(実演) / 子供達も一緒に紙芝居を楽しもう

10時30分～(講演) / 紙芝居の演じ方や楽しみ方について
託児ができますのでご利用ください。

直接図書館に申し込んでください。

◆◆図書館を120%楽しむ方法(その21)◆◆

Q ことわざや名句を調べるにはどんな本がありますか。

A ことわざ、格言、名句を集めて解説している本には、辞書類や読み物風のものなど多彩です。ことわざや名言などの辞典としては、故事俗信ことわざ辞典、成語林、世界ことわざ大辞典、世界の名言名句などがあります。また、英語諺大辞典、ギリシャラテン語引用辞典、漢詩漢文名言辞典のように国語別の辞典類もあります。ことわざや名句は言語の辞典にしばしば用例として含まれていますので国語辞典類からも調べることができます。

お知らせ

☆エプロンを舞台にした人形劇、エプロンシアターや、パネルを舞台にしたパネルシアターの道具を購入しました。興味のある方は、気軽に職員におたずねください。

☆古文書講座(全4回)が3月24日(14時～16時)で最終回を迎えることになりました。是非ご参加ください。

町の文化財

20

町指定 天然記念物

西宗寺の大ヤマザクラ



徳地町大字伊賀地882 西宗寺境内
平成6年4月22日指定

西宗寺の大ヤマザクラは、バラ科、サクラ属の植物で、樹高約13.4メートル、主幹の目通り約3.6メートル、根回り約4.3メートルで、地上約3.2メートルのところから4つの枝に分かれ、更に上方に向かってほぼ均等にのびている。また独立木特有の整った美しい樹形を保ち、例年4月中旬頃に淡紅色の美しい花をつけるヤマザクラで県下一の大神である。古くから西宗寺の山桜とよばれて親しまれ、町内はもとより、県内各地からも大勢の人達が観賞に訪れています。

家族そろって交通災害共済に加入しましょう。



加入資格

徳地町に住民登録又は外国人登録をされている方

共済掛金

大人	500円
中学生以下の子ども	300円
70歳以上の方	300円

共済期間

平成10年4月1日から11年3月31日まで。

加入申込み

各家庭に配布する「加入申込書」に掛金を添えてできるだけ3月末日までに申込んでください。

加入申込みは、自治会長さんに取りまとめをお願いしていますが、役場出納室及び各支所でも受け付けます。

問い合わせ

役場総務課庶務係 ☎ 52-1112
(有) 2251



思い出すと、昭和十八年頃だった。シナ事変、大東亜戦争と混乱の時期、軍国主義のまっ最中の時代でした。食糧不足、生活必需品が総て、配給時代でした。エネルギー補給に栄養の高い鰻が好いと、珍重されていました。ヨボリという漁法が有り、カントラ、魚掬、ビク等を用意して出掛けます。

ある晩、夜の帳が立籠もる頃、さあ帰ろうかなーと思つた途端、何気なく県道の方角を見ると、四メートル竿の上に、直径が三十センチ位の灯りが見えました。中心は赤く、外部は、紫色でぼんやりした灯りでした。それを見ながら帰る事にしましたが、一本路の農道で、又もや灯が私に對向して来るのです。距離にして三十メートルで「誰かいのー」と、大きい声で呼び掛けたが応答なし。こんな仕事をしたのは狐ではないかと思われる。小生がビクに入れていた鰻が欲しかったのではないかと思う。

こんな体験も昔話。人間も飽食時代となった今、狐も人を騙してまで食べなくても生きられる。そんな時代のせいなのか、それとも最近では狐の知恵が衰えていったのではないのでしょうか。



思い出の体験談

大字八坂 佐内 恒

フィルムレポート

◀ あなた・・・をだれにのこしますか ▶



2月5日山村開発センターで高齢者講演会が開催されました。参加した71名の皆さんは、遺言状の正しい書き方や相続問題など弁護士の猪俣俊雄先生の講演に熱心に耳を傾けていました。



◀ ▲ みんなで守ろう文化財 ▶

文化財防火デーにちなみ1月25日、国指定重要文化財の月輪寺薬師堂で火災防ぎょ訓練が行われました。薬師堂境内にある通夜堂から出火との想定により、初期消火、文化財搬出など万一の場合迅速で的確な消防活動が行えるよう訓練しました。



▼ 初めてには見えんじやろ

2月11日、第1回ファミリースキー教室が行われ小中学生、保護者34名が参加し、早朝から広島県芸北町のスキー場へ向かいました。参加者には、初心者が多かったのですが、徳地スキークラブの方の指導で、最初は悪戦苦闘しましたが、みんな楽しく滑れるようになりました。



高規格救急車配備 ▶

2月13日、町長から防府市消防本部徳地分署へ高規格救急自動車の交付伝達が行われました。この救急車には、高度な応急措置ができる医療器材や衛生通信設備が装備されており、救急救命士が同乗して車内から直接病院の医師の指示を受け、応急措置にあたり、より高度な救急処置ができるようになりました。



◀ よう持ちちょっとよ ▶

2月13日、佐波郡連合婦人会の皆さんが耳栓や特殊なめがね、手足におもりなどを付けて、高齢者の疑似体験をしました。この体験により、介護される人、介護する人の気持ちを少しでも理解できるようにと行われたもので、お年寄りの不安や不自由さを痛感しました。



お知らせ

観光ボランティアガイド募集

徳地町観光協会では、観光ボランティアガイド事業に取り組んでおりますが、この度重源上人ゆかりの史跡を案内するボランティアのガイドさんを募集します。

応募された方には、協会で主催する研修会に参加いただいた後に、ガイドとしての活動をお願いすることになります。多くの方の応募をお待ちしております。

申込先・問い合わせ

南大門内 徳地町観光協会
☎ 52-1737

「不動産表示登記」無料相談開催

山口県土地家屋調査士会では、4月1日の「表示登記の日」に不動産表示登記に関する無料相談を行います。

とき 4月1日(水)9時~15時
ところ

- ・防府地方合同庁舎
防府市寿町6番37号
- ・山口県土地家屋調査士会館
山口市駅通り2丁目9-15

相談内容

- 土地 分筆・合筆・地目変更・地積更正等
- 建物 新築・増築・滅失・分割区分等

相談員 山口県土地家屋調査士会会員

問い合わせ

山口県土地家屋調査士会
☎ 0839-22-5975
または、地元土地家屋調査士

朝田特定公共賃貸住宅入居者募集

中堅所得者向けの県営特定公共賃貸住宅の入居者を募集します。

募集する住宅の概要

名称 朝田特定公共賃貸住宅
所在地 山口市朝田(朝田ヒルズ内)
構造等 鉄筋コンクリート造3階、3LDK、約79㎡
募集戸数 18戸
家賃等 58,000円 ~ 72,000円
申込期間

3月25日~4月3日

駐車場使用料

1台1,300円(2台まで可)

問い合わせ

山口土木建築事務所建築住宅課
☎ 0839-22-1070

3月25日 電気記念日



引っ越したらよく確かめて
(財)中国電気保安協会

阪神・淡路大震災被災者の皆様へ

義援金の申請をまだされておられない方は、平成11年3月31日までにしてください。なお、当初平成10年3月31日までとしていた住宅助成金(持家修繕助成、賃貸住宅入居助成、住宅再建助成)についても、平成11年3月31までとなりました。

問い合わせ 兵庫県南部地震義援金募集委員会事務局

☎ 078-362-4560

又は被災時居住市町の担当課

職場はすべて 週40時間労働制

平成9年4月1日から、すべての事業場に《週40時間労働制》が適用され、現在までに8割近くの事業場で実施されています。

《週40時間労働制》を実施することは、従業員の方にゆとりとやる気を生み出し、仕事の効率もアップ!などメリットがたくさんあります。さらに、優秀な人材を確保、定着させるためにも大切な問題。仕事の仕組みや仕事の実態に合った労働時間制度などを工夫し労働時間短縮を図ることは、企業や職場の活性化につながります。

問い合わせ 防府労働基準監督署

☎ 22-2405

交通事故無料相談

専門の相談員が親身になってご相談に応じます。

相談日

月曜~金曜(祝祭日を除く)
9時30分~12時
13時~16時40分

弁護士相談日

毎月第1火曜日(予約制)
13時~16時

電話でのご相談

☎ 0839-25-0686

問い合わせ

(社)日本損害保険協会
山口自動車保険請求相談センター
☎ 0839-22-2351

文芸

高嶺

第二十四回 森氏 重黄 選

枯菊に残る一縷の緋のかなし 宮崎笑桂子

あつかんくさ 熱爛や腐し縁とは奇しきもの 赤木 玉汀

千里駆く虎の年なり初日燦 洪谷 詩朗

南天を活けて災難除けとせり 井原和津子

薺粥神と佛と古障子 山本 正子

徳地短歌会

第百八回 山下 清司 選

かうかうと鴨鳴く声の響きくる 坂本 禎子

余光うまれし水の面に 竹村寿美子

立ち上り際にのめりてよるばいぬ 栗屋アサ子

今はじき姑の面影重ね見る 友景 愛子

誕生日に自からもめしジャケットを着ぞめに今日の初詣でせむ

お知らせ

自衛官募集

■一般及び技術幹部候補生

受験資格

22歳以上26歳未満の男女

受付期間 4月8日～5月15日

試験日 6月6日(土)、7日(日)

■2等陸・海・空士

受験資格

18歳以上27歳未満の男子

受付期間 常時受付

試験日 その都度通知

問い合わせ

自衛隊山口募集案内所

☎ 0839-25-8231

県立山口高等学校 通信制課程生徒募集

入学資格

・普通科

中学校もしくはこれに準ずる学校を卒業又は卒業見込みの者

・衛生看護科

普通科と同じであるが山口高等学校と技能連携をしている准看護婦養成施設に入所しているか卒業した者又は入所予定の者

・科目履修生

特に制限なし

願書受付期間

3月11日～4月3日正午

願書請求・問い合わせ

〒753-8508 山口市糸米1-9-1 山口県立山口高等学校通信制課程

☎ 0839-22-8511

OA講習受講生募集

就職を目指す障害者の方を対象に初心者向けOA(ワープロ・パソコン)講習の受講生を募集します。

とき 4月13日(月)～5月8日(金) 10時～15時

経費 受講料、テキスト代は無料

申込先・開催場所

山口障害者職業センター

防府市岡村町3-1

☎ 21-0520

FAX 21-0569



山口県東部女性就業センター 技術講習会

技術を習得し、就業しようとする女性を対象に次の講習会を開催します。

①ワープロ・パソコン

とき

5月7日～7月2日(火 木 金の25日間) 9時30分～15時30分

ところ

防府地域職業訓練センター

講習内容

ワープロの操作(3級程度)

パソコンの操作(3級程度)

申込期限 4月2日まで

②経理事務・パソコン

とき

5月12日～7月31日(火 木 金の32日間) 9時30分～15時30分

ところ

サンフレッシュ山口

講習内容

日商簿記(検定3級程度)

パソコンの操作(3級程度)

申込期限 4月6日まで

①②とも

講習人員 20名

受講料 無料(教材、検定料は自己負担)

申込方法

役場経済課 ☎ 52-1117 又は
山口県東部女性就業センター

☎ 0834-28-6102 に備付けの申込書で申込む。

「やまぐち女性起業家交流プラザ」開催

県では、起業に関心のある女性を対象に「やまぐち女性起業家交流プラザ」を開催します。

とき

3月21日(土) 11時～17時30分

3月22日(日) 11時～16時

ところ

中市コミュニティホール「NAC」

山口市中市町3-13

問い合わせ

山口県中小企業課

商業診断指導班

☎ 0839-33-3196



緑の募金にご協力を

山口県県土緑化推進委員会では平成10年「緑の募金」を実施します。皆様の暖かいご協力をお願いします。

募金期間 4月30日まで

募金の使途

市町村緑化行事、みどりの写真コンクール、山口県植樹祭、学校関係緑化コンクール、緑の少隊等の事業実施

問い合わせ

県庁林政課内山口県県土緑化推進委員会 ☎ 0839-33-3460

町の人口 (1月末現在)

		前月対比
世帯数	3,267世帯	-2世帯
人口	9,207人	-11人
男	4,357人	-6人
女	4,850人	-5人
自然増減	-8人	(出生4人・死亡12人)
社会増減	-3人	(転入20人・転出23人)

資料……住民基本台帳調べ



▽表紙の写真は2月3日節分の日、堀保育所で行われた豆まきの1コマです。カメラを向けたせいか、最初は少し遠慮がちな「鬼は外」でしたが、豆がなくなる頃には声も大きくなり、かなり盛り上がってしまいました。とても可愛い豆まきでした。

編集
後記



暦・こよみ

◎ 町税は安心・便利な「口座振替」で！

日	月	火	水	木	金	土
<ul style="list-style-type: none"> ●行事は予定ですので変更になることもあります。 ●病院名は日曜、祝日在宅医です。 ●内科、小児科は日曜・祝日も防府休日診療所 ☎24-4172です。 ●石油店名は日曜開店スタンドです。 			11 ○母子健康相談 (保健センター13:30～)	12	13	14 ○英語であそぼう (山村開発センター 10:30～)
15 +岡医院 22-0037 ○武石石油(有)	16	17 ○楽しく体を動かそう会 (保健センター9:00～) ○合同講演会(婦人学級・ 高齢者学級) (むすびの里9:30～11:00)	18 ○心配ごと相談 (法律・人権・一般) (町社協9:00 ～12:00)	19 ○あすなろ会 (保健センター13:30～)	20 	21 ☀春分の日 +河村外科胃腸科医院 22-7520
22 +岡村医院 22-5756 ○天満石油 ○むすびの里まつり(生涯学習 発表大会)(むすびの里9:30～)	23	24 ○古文書講座(第4回) (図書館14:00～16:00) ○心配ごと相談 (行政・一般) (町社協9:00～12:00)	25	26	27 ○みんなでたのしもうよ!! 紙芝居 (図書館10:00～12:00)	28 ○英語であそぼう (山村開発センター 10:30～)
29 +木村整形外科 38-1181 ○土井商会(株) ○こどもえいが会「くまの プーさん(完全保存版)」 (図書館10:00～13:30～)	30	31	4/1 ○寝たきり者等訪問 (柚野地区9:00～)	2 ○寝たきり者等訪問 (出雲地区9:00～)	3 ○寝たきり者等訪問 (島地区9:00～)	4
5 +木村脳神経外科・外科 21-5533 ○ナカシマ(有) ○こどもえいが会 「ノートルダム鐘」 (図書館10:00～13:30～)	6 ○寝たきり者等訪問 (串地区9:00～)	7 ○寝たきり者等訪問 (八坂地区9:00～) ○心配ごと相談 (年金・一般) (町社協9:00～12:00)	8 ○母子健康相談 (保健センター13:30～)	9	10	

※心配ごと相談

3月17日(法律・人権)、3月24日(行政)、4月7日(年金)
 については専門家がお答えします。

どうぞ、お気軽にご相談ください。

問い合わせ…徳地町社会福祉協議会 ☎52-0100 (有)2235

児童・生徒の身長・体重

(平成9年度佐波郡学校保健統計調査より)

性別	男 子				女 子				
	身長 (cm)		体 重 (kg)		身長 (cm)		体 重 (kg)		
年 齢	10歳	14歳	10歳	14歳	10歳	14歳	10歳	14歳	
比 較	徳地町	138.3	163.9	35.7	51.7	138.9	156.2	33.0	51.1
	全 国	137.9	165.2	34.8	54.9	140.2	156.7	34.9	50.6