

主な内容

- ② 大雨が降ったら要注意！ ダムの放流
- ③ 春の叙勲受章者 公職選挙法一部改正
- ④ 健康のひろば ほか
- ⑤ 国民年金 国保の加入と届出
- ⑥ 教育委員会だより
- ⑦ 図書館だより
- ⑧ 個人住民税の特別減税 海外研修参加者募集 ほか
- ⑨ むし歯のない子 暮らしの相談員 ほか
- ⑩ ⑪ フィルムレポート
- ⑫ ⑬ お知らせ
- ⑭ こよみ



# 大雨が降ったら 要注意!



梅雨時期は、集中豪雨や長雨による土砂災害が発生しやすくなります。

一般に、1時間の雨量が20ミリ以上、または降り始めてからの雨量が100ミリを超えると災害の起こる危険性が高くなります。

## 災害を防ぐために

家の周りの点検、整備を行い非常時の行動を家庭で話し合い、天気予報などを役立てて梅雨期に備えましょう。

## がけ崩れの危険信号

- 聞き慣れない音がする
- 小石が落ちてくる
- 亀裂が入る
- 水がにごる など

## ため池の保守管理を十分に

ため池は貴重な水資源である反面、危険性もあります。雨期に備えて、ため池の保守管理について次のことを十分に留意してください。

- 周囲の雑木の刈り払いをしましょう。
- 余水吐に土俵などを積み、貯水量を増大させることは危険です。
- 余水吐をふさぐ原因となる浮遊物を取り除きましょう。
- 漏水がみられたり、ため池の変形などの異常があれば補修し、貯水制限をしましょう。
- 洪水時に緊急排水ができる状態にし、応急資材の準備もしておきましょう。
- 利用していないため池には貯水しないようにしましょう。

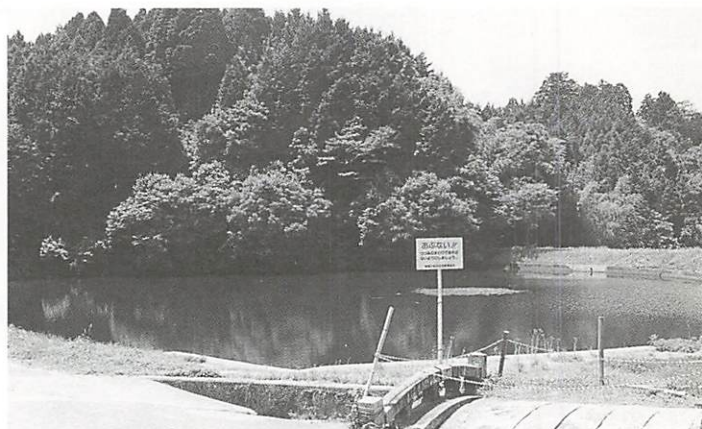

薬師ため池



## 佐波川ダムから放流警報のお知らせ

雨が降った時などは、ダムから水を流すために川の水が増えて危ないことがありますので注意してください。

水を流し始める前には、放送やサイレンでお知らせしますので、川から出てください。

注) 警報時に警報局が停電の場合は、サイレン同様にスピーカーから同パターンの擬似音で警報します。

警報局の場所 出合、深瀬、才契、堀中山、真尾、天神山

1分20秒 10秒 1分20秒 10秒 1分20秒

吹鳴 休止 吹鳴 休止 吹鳴

サイレンのならし方

問い合わせ 佐波川ダム管理事務所 ☎ 56-0020 (有) 5982



勲六等瑞宝章



桑原 互さん  
○郵政業務功労  
○元郵政事務官  
○串字下串二区

勲五等瑞宝章



栗屋 博文さん  
○消防功労  
○元徳地町消防団団長  
○八坂字三谷川中

勲五等瑞宝章



有近 照隆さん  
○農業振興功労  
○元山口県信用農業協同組合連合会専務理事  
○八坂字三谷川中

# 春の叙勲受章者

春の叙勲で、町内から次の3名の皆さんが栄えある受章をされました。

公職選挙法の一部改正により6月1日から

## 投票しやすくなりました！

暮らしのペースに合わせて、  
投票時間が長くなり、  
不在者投票できる事由も緩和されました。  
みんなで参加し、明るい選挙を実現しましょう。



投票時間が午後8時までになりました。

- いままでは午後6時までだった投票時間が午後8時まで延長されました。
- 夕方まで仕事がある方も投票できます。
- 家族や友人と昼間レジャーに出かける予定があっても計画を変更しなくすみます。



小さなお子様連れでもOKです。

- いままでは一人で投票所に入ることが原則でした。  
これからは、小さなお子様と一緒に投票所に入ることができます。

次のような方も不在者投票ができます。

不在者投票の時間も、午後8時までになりました。  
(ただし、各支所については、平日の午前8時30分～午後5時まで)

自営業の方などや冠婚葬祭などの予定のある方



離島など、交通の不便な場所に住んでいる方やそこに滞在中の方



レジャーや買い物などの私用で、投票日に投票区内にいない方



引っ越しなどをして、他の市町村に住んでいる方



病気やケガ、妊娠などの理由で歩けない方

詳細については徳地町選挙管理委員会へ  
☎ 52-1112 (有) 2251





「検診結果を100%生かす」(その8)

## 基本健康診査結果の見方・読み方

☆この検査でわかること  
 眼底検査は、眼底の血管の状態から全身の血管の状態を推測することができます。

### 眼底検査

眼底検査は、眼底の血管の状態から全身の血管の状態を推測することができます。

☆この検査でわかること

高血圧や動脈硬化の進行度、眼球の病気、脳腫瘍、糖尿病などの発見の手がかりになります。眼底の血管の状態は、脳の血管と非常に似た変化を示し、からだの中で唯一、直接血管が見えるところです。

高血圧の場合、動脈は細く硬

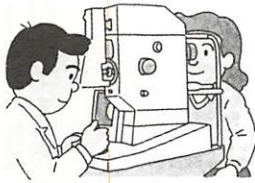

くなり、さらに悪化すると出血や斑点がでたりします。このような変化で、全身の血管の状態を推測できます。

☆疑われる病気や異常

高血圧、動脈硬化、糖尿病、網膜剥離、視神経炎、脳腫瘍

☆結果の見方

キースワグゲナー(kw)の分類やシャイエーの分類があります。いずれも、0~IVまでの5段階で数字が多いほど重症。

### 心電図検査

心電図検査は、心臓の異常を波形でチェックします。

☆この検査でわかること

心電図検査は、心臓の筋肉の異常、不整脈(リズムの乱れ)、心臓肥大、冠状動脈(心臓をとりまいて栄養を与えている血管)

硬化の有無などがわかります。心臓は縮んだり、元に戻る時にごく弱い電気を起こし、この電気信号を合図に筋肉が働くのです。この電流の変化を波型のグラフで記録したものが心電図です。

☆異常な波形がでたとき  
 疑われる病気  
 不整脈、心臓肥大、狭心症、心筋梗塞、心不全、先天性心疾患



☆異常な波形がでたとき

疑われる病気

不整脈、心臓肥大、狭心症、心筋梗塞、心不全、先天性心疾患

### 一言メモ

心臓病にかかりやすい性格ってあるの？

せかせかして競争心が盛ん、そして責任感が強く行動的・

## 在宅でねたきりの生活をする方に紙おむつの購入費用を助成します

### 対象者

町内に住所を有する在宅のねたきり老人や身体障害者で紙おむつが常時必要な人。

### 申請手続

紙おむつ購入の領収書を添えて役場健康福祉課又は在宅介護支援センターに備付の給付申請書で3か月ごとに申請する。

### 助成額

平成10年4月1日以降に購入された紙おむつの領収金額の5割を給付します。ただし、対象者ごとに年額25,000円を限度とします。

### 問い合わせ

役場健康福祉課 ☎52-1121 (有) 2341  
 在宅介護支援センター ☎56-1810

今回で、検診結果の見方の説明は終わりです。次回からは、生活習慣の見直しについて具体的に説明します。

明は終わりです。

こんな人を性格行動からA型タイプ(血液型とは違う)といい、心臓病にかかりやすいといわれています。(非A型の約2倍という報告もあります。)その理由は、心にゆとりがないのと精神的ストレス。ストレスが多いと血中コレステロールが増え血管に脂肪が沈着しやすくなるうえ、交感神経を刺激して血管を収縮させます。心あたりのある人はご用心!

### 高齢者福祉に関する

#### アンケート調査への協力をお願い

平成12年度から介護保険制度がスタートします。これに伴う「介護保険事業(支援)計画」と「老人保健福祉計画」づくりのため、65歳以上の方を対象としてアンケート調査を行うことになりました。6月から7月にかけて、近くの民生委員が調査にお伺いしますのでご協力くださいますようお願いいたします。

問い合わせ 役場健康福祉課福祉係

☎ 52-1121 (有) 2341



# 異動があったとき 国民年金の届出を忘れずに



## 第1号被保険者

自営業や自由業の方とその配偶者、学生など

## 第2号被保険者

会社員、公務員など（厚生年金または共済組合に加入している方）

## 第3号被保険者

第2号被保険者に扶養されている配偶者

## こんなときに届出が必要です。

○資格の異動があったとき

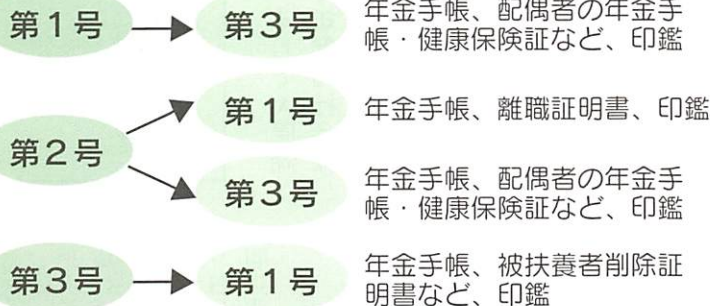

○二つ以上の年金が受けられるようになったとき

○学生などで公的年金に加入していない人が20歳になったとき

## 年金を受けておられる方へ

これまで年6回送られていた「支払（振込）通知書」が、6月から年1回の一括通知になります。

支払いは今までどおり、年6回です。ただし、年金額の改定があった場合にはそのつど別途通知されます。

問い合わせ 役場健康福祉課保険年金係  
☎ 52-1121 (有) 2341

## 国保の加入と届出

### 国保に加入する日

- ①他市町村から転入してきた日
- ②職場の健康保険をやめた日の翌日
- ③子どもが生まれた日
- ④生活保護をうけなくなった日



一人一人が被保険者  
国保では、加入は世帯単位ですが、家族一人一人がみな被保険者です。一世帯に一枚の保険証が交付されます。同じ住居に住んで家計が一緒の人は同じ世帯となります。

加入は世帯単位  
国保へは世帯単位で加入し、加入の手続は世帯主が行うことになっています。

加入は世帯単位

### 国保から脱退する日

- ①他市町村へ転出した日の翌日
- ②職場の健康保険に加入した日の翌日
- ③死亡した日の翌日
- ④生活保護をうけはじめた日

加入や脱退、または家族に異動があった場合などは、世帯主は必ず14日以内に役場窓口へ届出なければなりません。

届出は14日以内に

運営は市町村  
国保の運営にあたるもの（保険者は私たちの住んでいる市町村です）

運営は市町村

問い合わせ  
役場健康福祉課保険年金係  
☎ 52-1121  
(有) 2341



《教育委員会だより》

## ゆたかな明日をひらく

一学習、一スポーツ、  
一趣味、一ボランティア

重源の郷体験交流公園、徳地町文化ホール、そして大原湖キャンプ場がオープンして活気をますますなか、今年度の社会教育行事・学級講座等もスタートしました。

その一部をご紹介します。また、これからもたくさんの方の計画していきます。どうぞ、お気軽に参加してください。

### 第20回記念

### 健康体力づくり歩こう大会

五月晴れに恵まれた5月5日



健康体力づくり歩こう大会の様子

の子供の日、三谷小学校から梶畑を往復する約10キロのコースで行いました。

町内外から、最年少は3才、最年長は76才までの約130名の方にご参加をいただき、重源上人の歩かれたという山道めぐり、お昼はパーベキュー、そしてクイズ大会に大声大会と、楽しい1日を過ごすことができました。

途中、梶畑の袈裟岩様は重源上人の縁日で、地元の方の手厚いおもてなしをいただき、参加者一同愛情料理に感激しました。

### チャレンジサークル開講式

昨年度より、心豊かな青少年育成に貢献しようと始められたモデル・サークル開発事業、チャレンジサークルの開講式が5月9日に行われました。



楽しい受講風景

### とくち成人カレッジ

地域の一員として潤いある地域づくりに貢献することを旨



体験活動では、白松澄子さん、田中淳子さんを講師に迎え、手話の学習をしました。受講生24名は目を輝かせて、熱心に取り組んでいました。

これからも月に一度、福祉や工作、料理等、会場を移しながらいろいろな体験をしていきます。

した活動です。今日的課題となっているものを学習内容とし、今年度も6回の講義形式で開催します。

回数	講師	会場	内容
1	南 正道	中央公民館	女性の社会参画
2	宮本 誠	八坂公民館	人権問題
3	中西 恭子	串 公民館	人権問題
4	島添 美葉子	島地公民館	環境問題
5	信田 百合夫	中央公民館	環境問題
6	ヒンギス・マリリン	柚野公民館	男女共同参画

### ゆうゆう講座

激しい社会変化への対応を目指した生活のあり方や望ましい姿について学習しようという講座です。年5回を予定しています。第1回は、6月25日木曜日、中央公民館にてNHK山口放送の堀江 穆さんを講師に招き、「記者から見たお年寄り」というテーマでお話をいただきます。

教室等の問い合わせ  
教育委員会社会教育課  
☎ 5210049  
(有) 2281

### ☆バスケットボールコート 設置のお知らせ

町民体育館にバスケットボールコート(1面)ができました。お気軽にご利用ください。

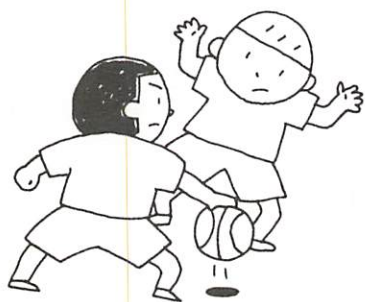



# 図書館だより

## ☆お知らせ☆

3月24日から開催していましたブックリンピックは5月31日で終了しました。たくさんのご参加ありがとうございました。カードの提出期限は、6月10日までです。なお、抽選の結果は図書館入口掲示板で発表します。

6月の休館日 ● 印一休館日

日	月	火	水	木	金	土
				11	12	13
14	15	16	17	18	19	20
21	22	23	24	25	26	27
28	29	30	7/1	2	3	4
5	6	7	8	9	10	

開館時間  
土・日 9時～17時  
火・金 10時～17時

## 新刊到着！！

理由	宮部 みゆき
ヤマダ一家の辛抱 上・下	群 ようこ
必要のない人	内館 牧子
風のように・別れた理由	渡辺 淳一
太公望 上	宮城谷 昌光
黄金時代	椎名 誠

## 新譜到着！！

スマイリング3～ザベストオブノリユキマキハラ～  
榎原 敬之  
フォーエバー 松田 聖子  
コークスクリュー 黒夢  
スーパーベスト 中森 明菜  
タイタニックオリジナルサウンドトラック

## 図書館たんけん隊

### 「ハニービスケットの作り方」

とき 6月14日(日) 9時30分～  
ばしょ 山村開発センター調理室  
対象 小学4年生以上  
定員 12人(申込順)  
持ってくる物 エプロン、タオル、マスク

詳しいことは図書館まで。

☎52-0043 (有)2244

## 今月の本棚

### 「つり」



6月1日はアユの解禁日。  
そこで今月は、つりに関する本を集めてみました。  
たくさん釣って、家族の鼻を明かしてみたいかがですか。

おもしろい本が  
読みたい！！

## 「かいぞくポケット」シリーズ 寺村 輝夫 作

こどもの海賊のおかしらポケットと手下の大砲うち名人ジャン、ちからも力持ちのケン、料理が得意なポンの3人、あわせてジャンケンポン、そして白ネコのアイコたちのふしぎな冒険のお話。  
読みやすく、いろいろなおもしろい工夫がされている本です。

## こどもえいが会

### 「劇場版 トムとジェリーの大冒険」(84分)

とき 6月28日(日) 10時～/ 13時30分～  
ばしょ 図書館視聴覚室  
内容 トムとジェリーはネコとネズミ。毎日毎日あきもせずケンカをくりかえしています。ところがある日、トムとジェリーの住む家がとりこわされてしまいました。犬のバグジーから友だちの大切さを教えられて、トムとジェリーは力を合わせて旅に出ます。さて、二人？は仲良く旅を続けられるでしょうか。

直接図書館に来てください。

## 図書館を120%利用する方法(その24)

Q 世界の国々の昔から現代までの歴史がわかりやすく書かれた本は？

A 新しく出版された「世界の歴史」(中央公論社)を紹介しましょう。全30冊の内、当館には現在18冊ありますが、残りも近々入る予定です。

この本は、国別にまたは地域別に人々の古代からの滅亡や発展の歴史が興味深く解説され、随所に写真や地図が挿入されていて楽しめます。



# 平成10年度分個人住民税の特別減税について

—給与支払者及び納税者の皆様へ—

## 給与支払者及び給与所得がある方

5月31日までに通知することになっている特別徴収税額通知書の通知期限が、6月30日までに延長されます。

よって、各市町村からの通知書の送付が例年より遅くなります。

## 公的年金等を受けている方 及び事業所得等がある方

6月中に定めていた第1期の納期が、7月中に変更することになりました。しかし、徳地町では、7月は国民健康保険税第1期及び固定資産税第2期の納期と重なるため、個人住民税は、6月30日を第1期の納期とします。

### (参考) 改正による特別減税の概要

#### ◎特別減税額は、次の金額の合計額です。

ただし、その合計額がその人の平成10年度分の個人住民税所得割額を超える場合には、その所得割額が限度額となります。

	(改正前)	(改正後)
(1)本人	8,000円	→ 17,000円
(2)控除対象配偶者	4,000円	→ 8,500円
(3)扶養親族1人につき	4,000円	→ 8,500円

例えば、夫婦・子供2人の4人世帯の場合  
特別減税額は 42,500円となります。

	本人	配偶者	子供2人	合計
特別減税額	17,000円	8,500円	17,000円 (8,500円×2人)	42,500円

なお、この場合均等割、公社債または預貯金の利子に対する利子割及び退職所得に対する分離課税に係る所得割は含まれません。

#### ◎特別減税の実施方法

##### ①給与所得がある方（特別徴収の場合）

6月には徴収せず、特別減税額を控除した後の年税額を7月から翌年5月まで徴収します。

##### ②公的年金等を受けている方 事業所得等がある方（普通徴収の場合）

第1期分の税額から特別減税額が控除されず、第1期分で控除しきれない分については第2期分以降順次控除されます。

問い合わせ 役場税務課 ☎52-1115 (有) 2271

## 海外研修参加者募集

～山口・防府地区広域事務組合主催～

目的 「欧州の福祉行政と介護保険制度・環境問題」  
行先 ヨーロッパ（イギリス・フランス・デンマーク）  
期日 11月5日（木）～11月13日（金）  
定員 本町から2名  
申込方法・期限

所定の申込用紙（企画財政課備付）で  
7月10日まで（必着）

#### 応募資格

- ・徳地町在住の一般成人
- ・レポートの提出（原稿用紙3枚程度）  
テーマ「福祉行政」「環境問題」「過疎と高齢化」  
「廃棄物処理」  
～どれか1つを選んで下さい～

負担金 5万円程度と渡航申請諸費用

申込み・問い合わせ

役場企画財政課企画係  
☎52-1119 (有) 2352

## 長者が原湿原に遊歩道完成



串地区の長者が池菖蒲園（通称）にモダンな遊歩道が完成しました。

この湿原には、地元ボランティアにより約3,000本の菖蒲を植え付けています。6月中旬ごろまでがみごろです。森林浴を兼ねて、ぜひおこしください。（役場串支所から石が岳に向かって6km先 案内板有り）

長者が池を守る会 代表 田中昭男  
☎54-1755 (有) 6505



## 第4回ふるさとCM大賞アイデア募集

徳地町をPRするオリジナルのCM作品のアイデアを募集します。

対象 どなたでも  
 内容 徳地町の魅力や特色がでているもの  
 募集作品 CMのキャッチコピーやアイデア  
 (未発表のもの)  
 応募方法 作品に住所、氏名、年齢、電話番号を明記して送付してください。  
 応募締切 7月31日  
 問い合わせ・応募先  
 役場総務課調査広報係  
 ☎ 52-1112 (内線243)  
 (有) 2251

## くらしの相談員に日下部富士子さん

近年、商品が多様化し、販売方法も巧妙になってきています。消費者が正しく選択し、健全で明るい暮らしができるように消費者の苦情・相談の窓口として、また、消費者と行政のパイプ役として「くらしの相談員」に日下部富士子さんが山口県知事から委嘱されました。消費生活を送る上で、お困りのことがありましたら、お気軽にご相談ください。



島地字上市 日下部 富士子さん  
 ☎ 54-0509



① 小古祖  
 ② 蔵田 敬  
 ③ 歯みがきは強制せず、「バイキンマンが口の中で笑ってるゾ」と言ったり、歌でさそっていったら、自分から食べたい後は歯ブラシを持つようになりました。



蔵田 麗子ちゃん

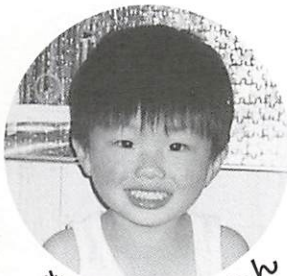

河村 京亮ちゃん

① 野谷  
 ② 河村 達也  
 ③ 歯をみがくのが大好きです。おやつや食事の後必ずお茶か水を飲んで、寝る前に仕上げみがきをしています。



武石 真歩ちゃん

① 三谷  
 ② 武石 健次  
 ③ 小さい時から遊び感覚で歯みがきをしていました。とにかく歯みがきをするのが大好きです。



吉富 和貴ちゃん

① 島地  
 ② 吉富 建作  
 ③ 寝る前に必ず歯みがきをさせ、仕上げを親がしています。今回むし歯がなかったのは、早くから保育園で規則正しい食生活をしてきたからだと思います。

平成10年4月23日におこなわれた3歳児健康診査(10人受診)でむし歯のなかった4人を紹介します。

①住所②保護者名③保護者から一言



8年の歳月をかけ、『重源の郷』が遂にオープンしました。町内外から観光客が訪れ、オープンからゴールデンウィーク期間中まで、約1万6千人の入郷者がありました。

フィルムレポート

# 4月25日 重源の郷オープン



かわいらしい和紙人形



▲ギャラリー重源

▼昔なつかしい炭焼き小屋

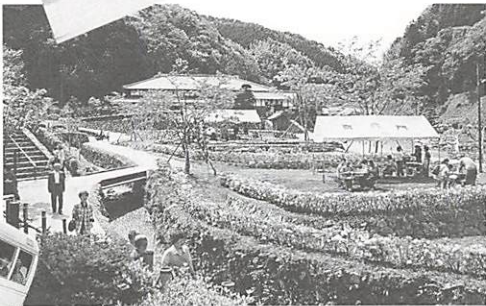

▲たくさんの人でにぎわいました。



▲ボンネットバス

## 祝 徳地町文化ホール落成記念コンサート

4月25日、徳地町文化ホールの柿落としてのコンサートがありました。早くから開演を待つ人の列ができました。



▲ 渋い声でしみり歌う 宮史郎さん



▲ 客席で握手攻めの 河合美智子さん

コンサートの後は、ファンサービスも欠かさない岡本たつやさん



▶湖畔の別荘気分を  
味わいませんか？

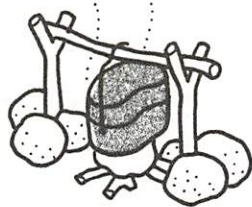
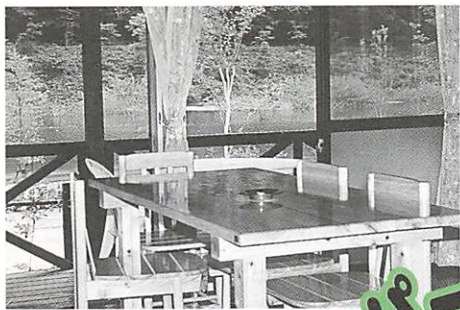

▼伊藤町長、松原議長による記念植樹



# ふれあいパーク大原湖 OPEN

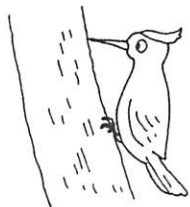

▲オートキャンプ場

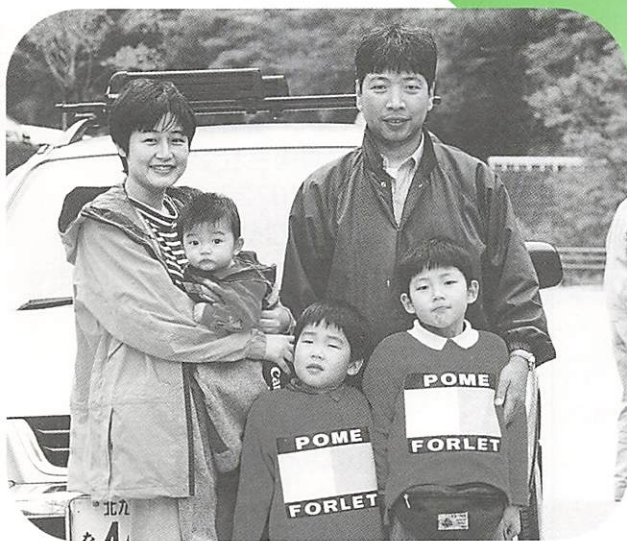

▶一番乗りは北九州市の  
早川ファミリーでした。

▶対岸よりケビン、  
キャンプサイトを望む

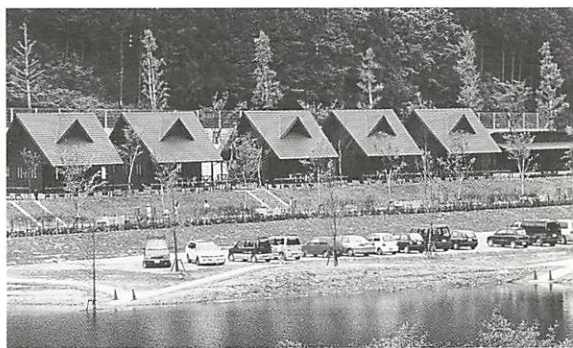

## カエルはなに色になるでしょう？

笹ヶ滝 田中正司さんのたんぼに、薄オレンジ色のおたまじゃくしがいました。黒くて小さい口元が印象的でした。



## おごそかに・・・

5月8日、徳地町文化ホールで徳地町戦没者追悼式が行われました。707柱の英霊に献花が捧げられ、冥福を祈りました。



# お知らせ

## 狂犬病予防注射及び畜犬登録(2回目)実施のお知らせ

6月28日(日)に、2回目の狂犬病予防注射及び畜犬登録を行います。犬を飼っている方で、まだ済まされていない方は、必ず受けましょう。

役場柚野支所前 9:00~9:20  
役場八坂支所(むすびの里)前 9:40~10:00  
役場串支所前 10:20~10:40  
役場島地支所前 11:00~11:20  
保健センター前 11:30~12:00

・注射料金 3,950円  
・登録料金 3,000円  
犬が死亡した場合や犬の飼い主、住所が変わった場合は必ず町民課または各支所へ届け出てください。  
問い合わせ 町民課生活環境係  
☎52-1113 (有) 2331

## 山口県婦人教育文化会館《愛称募集》

平成10年5月に開館11周年を迎えるにあたり、愛称を募集します。  
応募資格 県内在住者で年齢は問いません。

締切り 6月20日

応募方法 官製はがきに愛称の説明を添え、住所、氏名、年齢、職業、電話番号を記入(応募数は1人3点まで)

その他 入賞作品は広く広報等に活用させていただきます。

応募・問い合わせ 〒753-0056  
山口市湯田温泉5-1-1 山口県婦人教育文化会館「愛称募集」係宛  
☎0839-22-2792  
FAX 0839-32-6417

## 国家公務員採用試験(高卒程度)

人事院では、平成10年度に次の8種類の採用試験を実施します。

- ①国家公務員採用Ⅲ種試験  
第1次試験日 9月6日
- ②刑務官採用試験  
第1次試験日 10月4日
- ③入国警備官採用試験  
第1次試験日 9月27日
- ④皇宮護衛官採用試験  
第1次試験日 9月27日
- ⑤航空保安大学校学生採用試験  
第1次試験日 9月27日
- ⑥海上保安学校学生採用試験  
第1次試験日 9月27日
- ⑦海上保安大学校学生採用試験  
第1次試験日 10月31日  
11月1日
- ⑧気象大学校学生採用試験  
第1次試験日 10月31日  
11月1日

◇申込用紙等配布開始日

- ① 5月18日
- ②~⑧共通 6月24日

◇受付期間

- ① 6月24日~7月1日
- ②~⑥共通 8月17日~8月31日
- ⑦~⑧共通 8月27日~9月8日

◇問い合わせ

〒730-0012 広島市中区上八丁堀6-30 人事院中国事務局第2課試験係

☎082-228-1183

## 高等学校開放講座

■オカリナ教室(初心者向き)

ところ 県立佐波高等学校  
とき 7月3~8日 10月22~27日 18時30分~21時  
(前期・後期 共5回)

受講料 無料(ただしテキスト代等500円)

申込期限 6月19日当日消印有効

■書道講座(篆書法)

ところ 県立防府高等学校  
とき 7月4日~9月5日  
13時~16時 (12回)

受講料 無料(ただしテキスト代等500円)

申込期限 6月22日当日消印有効

□申込方法 往復はがきに住所、氏名、年齢、性別、電話番号、講座開設校名、講座名を記入

□申込先 〒753-0072山口市大手町2番18号 山口県生涯教育センター ☎0839-23-3325

## 佐波川の源流探訪

佐波川の流れの源を探訪しませんか。

対象 小学校4年生以上(小学生は保護者同伴)

とき 7月5日(日) 防長バス堀営業所に9時20分集合

参加料 無料

定員 50名

申込期限 6月22~24日(9時~17時)

申込み・問い合わせ 〒747-8585 防府市国衛1-9-6(社)中国建設弘済会山口支部 佐波川の源流をたずねる会事務局

☎22-6551

## 文芸

### 高嶺

第二十七回 森氏 亜黄 選

赤木 玉汀

頰杖の杖踏みはづす目借時

原田 沢江

白寿なる母も加へて花筵

山県 雅女

里神楽鬼面福面月朧

原田サエ子

主婦の座を忘れて今日の花筵

宮崎笑桂子

夜桜へつゞく筵を敷き直す

徳地短歌会

第一百一回 山下 清司 選

山本 靖子

見舞人多きに終の目を悟りしか

空ろなる瞳に涙とめをり

山本 靖子

耐え難き痛み消えしか白き顔

息安らかに眠りつづく

竹村寿美子

父母のゐます彼岸は此岸より

暮らしよからむ汚染もなくて

藤井 和子

とどろきし雷雨たちまち電となり

緋寒桜の花を打ち打つ



# お知らせ

## 自衛官募集

### ■医科・歯科・薬剤科幹部候補生

受付期間 6月1日～6月26日

#### 応募資格

専門大卒(見込)30才未満者

薬剤科は26才未満者

薬学修士取得者は28才未満者

試験日 1次：7月10日(金)

2次：10月2日(金)

### ■技術海上幹部

受付期間 6月1日～7月3日

応募資格 大卒38才未満者

試験日 7月29日(水)

### ■技術海曹

受付期間 6月1日～7月3日

#### 応募資格

大学・短大・高専卒(見込)者、

または20才以上で特異な国家

資格免許保有者

試験日 7月30日(木)

#### □申込み・問い合わせ

自衛隊山口募集案内所

☎ 0839-25-8231

## 山口県職員採用試験

### ■中級

#### 受験資格

昭和48年4月2日～昭和54年

4月1日に生まれた方

受付期間 7月7日～9月4日

第1次試験 9月27日(日)

### ■初級

#### 受験資格

昭和52年4月2日～昭和56年

4月1日に生まれた方

受付期間 7月7日～9月4日

第1次試験 9月27日(日)

### ■警察官(B)

#### 受験資格

昭和44年4月2日～昭和56年

4月1日に生まれた男子

受付期間 7月7日～9月4日

第1次試験 9月20日(日)

### ■婦人警察官

#### 受験資格

昭和44年4月2日～昭和56年

4月1日に生まれた女子

受付期間 7月7日～9月4日

第1次試験 9月20日(日)

#### □問い合わせ

山口県人事委員会事務局職員課

任用係

☎ 0839-33-4474

テレホンサービス

☎ 0839-28-7411

## 消防署からのお知らせ 普通救命講習会

突然、目の前で倒れた尊い命を救える応急手当を身につけていただくため、救命講習会を開催します。

と き 7月5日(日)

13時30分～16時30分

ところ 消防署徳地分署

対 象 どなたでも参加できます

内 容 心肺蘇生法・止血法等

定 員 30人

受講料 無料

申込み・問い合わせ

7月2日(木)までに消防署徳地

分署へ ☎ 52-0500

(有) 2300

## 女性を対象にした 稲作、 園芸基礎講座の受講生募集

現代の農業は、兼業化により女性の参加が不可欠になっています。徳地町普及幹事会では、女性のパワーを発揮し、徳地町農業を守り、生き抜いていくため、昨年に引き続き稲作園芸基礎講座を開催します。

熱意ある女性の皆さんの参加をおまちしています。

対象者 水稻、野菜、花き等の栽培に意欲のある方

募集人員 40名

開催予定 6月から1年間

月に1回 2～3時間

募集期限 6月19日(金)まで

申込先・問い合わせ

役場経済課

☎ 52-1117 (有) 2351

JA北部振興センター

☎ 52-1773 (有) 2020



## ドイツの中・高校生の ホームステイ先を募集します。

—お家で小さな国際交流を  
してみませんか?—

ドイツのビスマルク高校の生徒が演奏会のため、7月11日(土)に徳地町にやってきます。その夜のホームステイ先を募集します。関心のある方はご連絡ください。

問い合わせ

子供と共に徳地の文化を育てる会

事務局 ☎ 52-0531(塩川)

## 町の人口 (4月末現在)

	前月対比
世帯数	3,268世帯 +12世帯
人口	9,141人 -7人
男	4,340人 9人
女	4,801人 -16人
自然増減	-10人 (出生3人・死亡13人)
社会増減	3人 (転入44人・転出41人)

資料……住民基本台帳調べ

▼表紙は4月25日に行われた第10回大原湖さくらロードレース大会スタート直後の写真です。ふれあいパーク大原湖周辺コース3km・5kmの部で70名の参加がありました。最年少6才、最年長69才また、遠く岩国市からの参加もありました。時折小雨がパラつき、肌寒い日でしたが大会終了後参加者に振舞われた豚汁はおいしそうでした。

## 編集後記

お世話になりました。  
5月31日付で退職しました。  
水津幹男(経済課課長同格)  
( )内は旧所属





# 暦・こよみ

● 6月は町県民税1期の納期限です。  
忘れずに納めましょう。

日	月	火	水	木	金	土
<p>● 行事は予定ですので変更になることもあります。</p> <p>● 病院名は日曜、祝日在宅医です。</p> <p>● 内科、小児科は日曜・祝日とも防府休日診療所 ☎24-4172です。</p> <p>● 石油店名は日曜開店スタンドです。</p>				<p>11</p> <p>○あすなろ会 (保健センター13:30~)</p>	<p>12</p> <p>○手話養成講座 (山村開発センター 10:00~12:00)</p>	<p>13</p> <p>○英語で遊ぼう (山村開発センター 10:30~12:30)</p>
<p>14</p> <p>✦山縣医院 22-0246 ○武石石油(株) ○図書館たんけん隊「ハニ-ビスケットの作り方」 (山村開発センター9:30~)</p>	15	<p>16</p> <p>○人間ドック(山口総合 健診センター7:10~) ○心配ごと相談(法律・人 権・一般) (町社協9:00~12:00)</p>	<p>17</p> <p>○人間ドック(山口総合 健診センター7:10~) ○成人カレッジ (山村開発センター 10:00~12:00)</p>	<p>18</p> <p>○楽しく体を動かそう会 (町民体育館9:00~)</p>	<p>19</p> <p>○母子健康相談 (島地公民館10:00~ 串公民館13:30~) ○手話養成講座 (山村開発センター 10:00~12:00)</p>	<p>20</p> <p>○NHKラジオ公開放送 (真打競演) (文化ホール 18:30~20:30)</p>
<p>21</p> <p>✦秋本医院 22-5152 ○天満石油</p>	22	<p>23</p> <p>○すくすく子育て学級 (乳児前期) (保健センター13:30~) ○心配ごと相談(行政・一 般)(町社協9:00~12:00)</p>	<p>24</p> <p>○すくすく子育て学級 (乳児後期) (保健センター13:30~) ○不要犬の引き取り (本庁・島地支所・八坂 支所8:30まで)</p>	<p>25</p> <p>○糖尿病とつきあう会 (保健センター8:30~) ○ゆうゆう講座 (山村開発センター 10:00~11:30)</p>	<p>26</p> <p>○母子健康相談 (八坂公民館10:00~ 袖野公民館13:30~) ○手話養成講座 (山村開発センター 10:00~12:00)</p>	<p>27</p> <p>○英語で遊ぼう (山村開発センター 10:30~12:30)</p>
<p>28</p> <p>✦岡医院 22-0037 ○(株)土井石油 ○こどもえいが会「劇場版 トムとジェリーの大冒険」 (図書館10:00~/13:30~)</p>	<p>29</p> <p>○アマチュア無線講習会 (山村開発センター 9:00~17:00) ○狂犬病予防注射及び畜犬 登録(2回目)(各支所・保 健センター9:00~12:00)</p>	30	<p>7/1</p> <p>○寝たきり者等訪問 (袖野地区9:00~) ○ボランティア養成講座 (山村開発センター 9:30~11:30)</p>	<p>2</p> <p>○寝たきり者等訪問 (出雲地区9:00~)</p>	<p>3</p> <p>○寝たきり者等訪問 (島地地区9:00~) ○手話養成講座 (山村開発センター 10:00~12:00)</p>	4
<p>5</p> <p>✦岡村医院 22-5756 ○ナカシマ(有) ○アマチュア無線講習会 (山村開発センター 9:00~17:00)</p>	<p>6</p> <p>○寝たきり者等訪問 (串地区9:00~)</p>	<p>7</p> <p>○寝たきり者等訪問 (八坂地区9:00~) ○心配ごと相談(一般) (町社協9:00~12:00) ○とくちネットワーク5 (山村開発センター8:30~)</p>	<p>8</p> <p>○母子健康相談 (保健センター13:30~) ○ボランティア養成講座 (山村開発センター 9:30~11:30)</p>	<p>9</p> <p>○あすなろ会 (保健センター13:30~)</p>	<p>10</p> <p>○手話養成講座 (山村開発センター 10:00~12:00)</p>	

## “とくち”アラカルト

過去6年間3月末現在の町の世帯数・人口の推移(資料:住民基本台帳調べ)

	平成5年	平成6年	平成7年	平成8年	平成9年	平成10年	6年間の増減
世帯数(世帯)	3,198	3,254	3,258	3,265	3,255	3,256	58
人口(人)	9,789	9,725	9,592	9,441	9,277	9,148	- 641

## ※心配ごと相談

6月16日(法律・人権)、6月23日(行政)については専門家が  
お答えします。どうぞ、お気軽にご相談ください。

問い合わせ 徳地町社会福祉協議会 ☎52-0100 (有)2235