

平成10年 11月号

= No.517 =



主な内容

- 2 ケーブルテレビ 河川敷公園
- 3 ケーブルテレビ
- 4 教育委員会だより
- 5 図書館だより
- 6 健康のひろば ほか
- 7 国保だより ほか
- 8 教育長の再任 防犯作文
- 9 山口県中小企業勤労者共済制度 やそじのたわごと
- 10 すてきな仲間 ほか
- 11 フィルムレポート
- 12 13 お知らせ
- 14 こよみ

ふれあい かがやき いきいき徳地

ケーブルテレビ

ケーブルテレビへ移行するには？

前回、広報とくち10月号の「ケーブルテレビの仕組みと魅力」の中で、徳地町の情報化(平成11年度導入予定のケーブルテレビ)の推進についてお知らせしました。

今回は、町内の各世帯のテレビ放送の受信状況についてお知らせします。

昨年、アンケート調査とあわせ、町内のテレビ共同受信施設を調査しました。現在、左ページの図のとおり、31の共同アンテナ組合が設立されていて、全世帯の66%(約1,970世帯)が共同でテレビ放送の受信を行っています。(残りの約1,000世帯は各戸別アンテナで受信しています)

対象地区について関係機関及びケーブルテレビ会社と協議を進めていますが、当面は、住宅

密集地の堀・八坂・島地地区が対象となると思われます。今後は導入の時期や工事費及び加入金の設定が必要となります。徳地町では、ケーブルテレビ加入の条件として、共同アンテナ組合の意向を最重要視していくことを事前にお知らせしておきます。

ケーブルテレビ加入意向
アンケート調査結果

| | | |
|-------|------|-------|
| 加入したい | 出雲地区 | 66.8% |
| | 八坂地区 | 60.9% |
| | 柚野地区 | 37.9% |
| | 島地地区 | 63.8% |
| | 串地区 | 63.0% |

(いずれも共同アンテナ組合加入者を含む)

島地川橋上流部の河川敷公園に着手

佐波川本流部

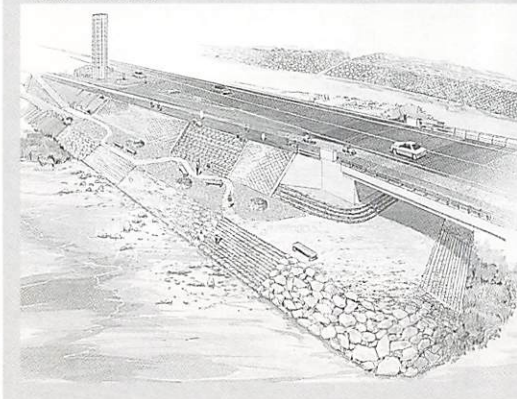

[完成予想図]

徳地町からかねてより要望していた河川環境整備事業(防府山口方面から堀地区中心街への入口の景観整備)、佐波川部(建設省)、島地川部(山口県)の整備が、今年度予算で着手されることになりました。

完成後はまちのイメージアップになるとともに、タワー・モニュメントを含め町のシンボルエリアとして町民の皆さんや来町者が水と親しめる憩いの場として利用できます。きれいな環境で楽しく利用を！！

島地川部



現在の、共同アンテナ組合分布状況

柚野

- 25. 柚木河内共同アンテナ共同受信施設組合
- 26. 柚木地区テレビ共同受信施設組合
- 27. 大土路共同テレビ施設組合
- 28. 横山テレビ共同受信施設組合
- 29. 釣山共聴組合
- 30. 滑地区テレビ共同受信組合
- 31. 野谷共同アンテナ施設組合

八坂

- 8. 八坂テレビ共同受信施設組合
- 9. 上八坂テレビ共同受信施設組合
- 10. 深瀬共同アンテナ組合
- 11. 三谷テレビ共同受信施設組合
- 12. 上三谷テレビ共同受信施設組合
- 13. 川口上共同受信施設組合
- 14. 中央上テレビ共同受信施設組合
- 15. 御馬テレビ共同受信施設組合
- 16. 船路東テレビ共同受信施設組合
- 17. 屋敷テレビ共同受信施設組合

出雲

- 1. 小古祖テレビ共同受信施設組合
- 2. 片山地区テレビ共同受信施設組合
- 3. 伏野テレビ共同受信施設組合
- 4. 堀地区テレビ共同受信施設組合
- 5. 須崎テレビ共同受信施設組合
- 6. 伊賀地テレビ共同受信施設組合
- 7. 岸見テレビ共同受信施設組合

島地

- 18. 山畑テレビ共同受信施設組合
- 19. 下津屋共同受信施設組合
- 20. 島地テレビ共同受信施設組合
- 21. 立石共聴アンテナ組合
- 22. 藤木テレビ共同受信施設組合
- 23. 西村テレビ共聴組合
- 24. 平木共同アンテナ組合

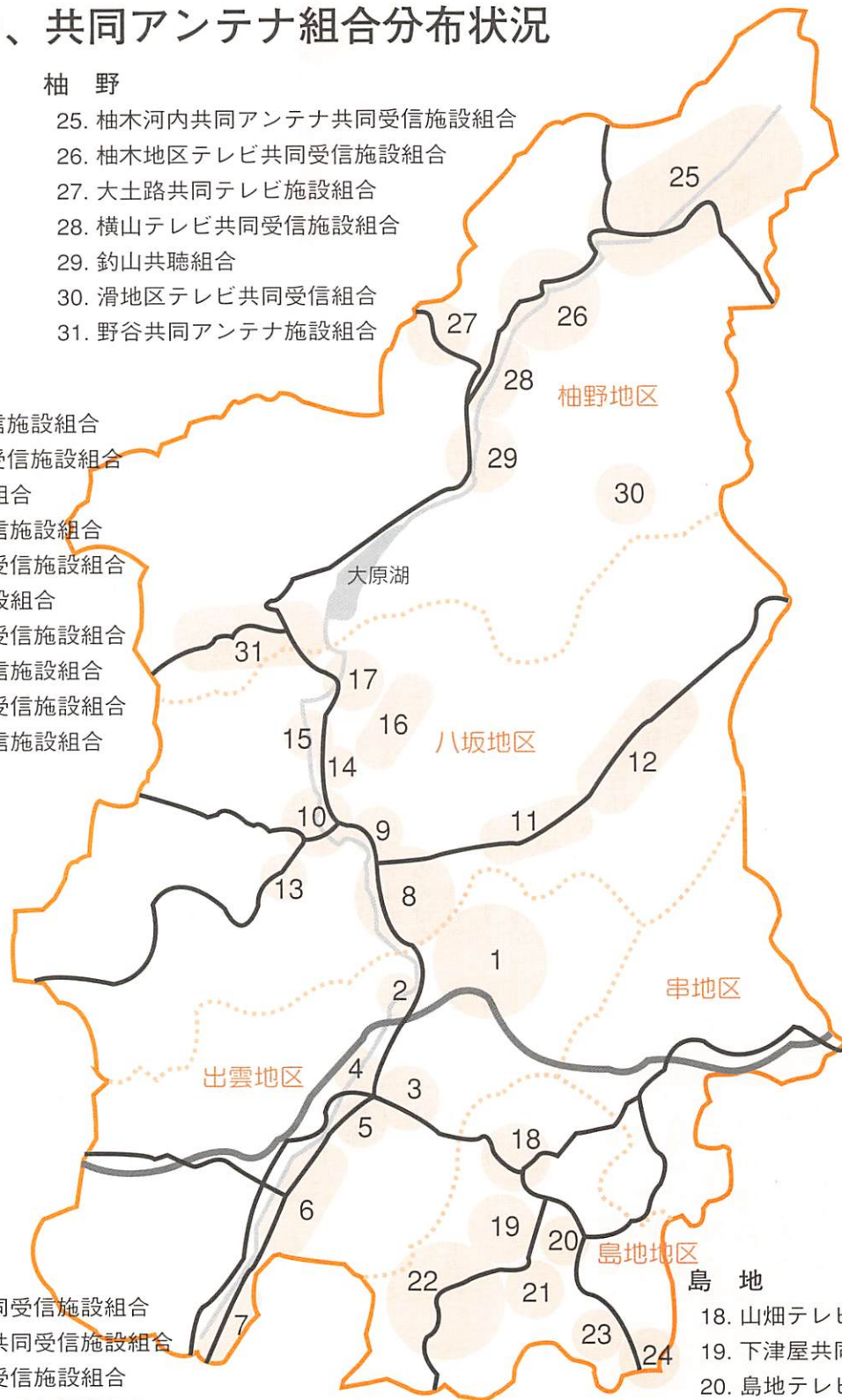

徳地町中学校弁論大会

「心のさげび」

9月22日、徳地町中学校国語弁論・英語暗唱大会が、堀中学校を会場に行われました。英語暗唱は英語指導助手のバーバラ・モランさんをお迎えし、楽しい雰囲気の中で行われました。国語弁論は、環境問題、友人や自分自身を見つめての弁論など、現在の中学生気質が理解できるような内容でした。そのときの弁論の一部を紹介してみたいと思います。

関係の計算

八坂中2年 河村亜沙美

「ねえ、あの人って——。」
こういう会話、きつと大抵の
いや、だれだっつけたこと
の会話だと思います。

皆さん、先入観って言葉聞いたことありますよね。もし、今の会話の続きが「きたない」や「くらい」、あるいは「かわい」などといった見た目だけの軽い言葉へと結び付いているとしたら、それが先入観、偏見です。先入観というのは、見かけだけで判断することによってその人に生まれる評価のことです。漢字で重々しく、まるで大人の世界にしか存在しないようなこの3文字は、現実にはどこ

きのあなたは無意識のうちにうわさを思い出しているませんか。つい心の中で関係の計算をしていますか。関係の計算とは、人間関係の利害、損得かんじょうのことです。難しい言葉のようには聞こえますが、そんなことはありません。

例をあげてみましょう。権力の強いAさんと権力が弱く友達の少ないBさんの2人がいるとします。AさんはBさんを見入観で嫌い、悪いうわさを流しました。AさんにつかなければBさんと一緒にいじめられるとしたらあなたはどうしますか。自分にマイナスになりそうなBさんよりも、Aさんにつきませんか。こんなことを考えるのはなぜか。それは、私自身一回Bさんになったことがあるのです。何がうわさになったのか、何がいけなかったのか、自分ですら分かりません。あなたには分かりませんか。無責任に放置してある言葉の痛みや重み、関係の計算がどれだけ人を傷つけ孤独感を与えるかを——。

もちろん、こんなことはあってはいけないことです。でも、今の私のクラスにだっけたくさん転がっています。AさんやBさんがいれば選択する”私”もいるのです。私だっ、もしかしたら、Aさんや”私”になっ



ていたかも知れません。そこで皆さんには、さっき言ったような判断をしてもらいたくないのです。いえ、絶対にしないで下さい。そう、うわさを信じるのではなく、その人自身を信じてあげて下さい。どうしても関係の計算をしてしまうというのなら、その公式のなかに”信じる”という言葉を入れて下さい。そうしないと本心から友達をつくることはできないし、相手をも心苦しく感じさせてしまいます。

私の大好きな友達へ、私自身へ、クラスメイトへ、そしてみなさんへ、関係の計算にも”信じる”という言葉を入れて下さい。そうすれば、もうきつとAさんもBさんも”私”も生まれないですむのだから——。

〔気付き〕

「先入観」という3文字の恐さを、日常の無意識的な行動の中に捉え、次のように巧みに表現しています。

「この3文字は、友達の間意を得るものへと変換されていたり、笑いの種としてまかれていたりする。」

そして、先入観に基づく関係の計算には、「信じる」という言葉が不可欠だと。多感な中学校時代を一生懸命、精一杯生きようとしていた様子が伝わってくる弁論だと思えます。



スケッチ

10月4〜5日、県陸上競技場で、秋季県体が行われました。開会式では、島地中女子卓球部が県教育長から、選手権全国3位の実績に対し、「県教育長賞」の表彰を受けました。この秋季県体でも大活躍し見事優勝しました。

また、八坂中剣道部も男女とも決勝トーナメントに進出しました。特に、女子剣道部は優勝こそ逃しましたが、県体2位という快挙を成し遂げました。

さらに、走り幅跳びで7位(堀中)といった立派な個人記録もありました。これらの生徒の活躍に、思わず涙する先生の姿も見られました。

図書館だより

傘を忘れていませんか？

傘の忘れものをした人は11月26日までに取りに来てください。
取りに来られない傘は処分します。



11月の休館日 ● 印一休館日

| 日 | 月 | 火 | 水 | 木 | 金 | 土 |
|----|----|------|----|----|----|----|
| | | | 11 | 12 | 13 | 14 |
| 15 | 16 | 17 | 18 | 19 | 20 | 21 |
| 22 | 23 | 24 | 25 | 26 | 27 | 28 |
| 29 | 30 | 12/1 | 2 | 3 | 4 | 5 |
| 6 | 7 | 8 | 9 | 10 | | |

開館時間
土・日 9時～17時
火・金 10時～18時

新刊到着！

| | |
|----------------|--------|
| 風の部屋 | 藤堂 志津子 |
| みだれ髪 2 | 俵 万智 |
| 王子稲荷の女 | 平岩 弓枝 |
| 花時計 | 津村 節子 |
| 碧空 | 長野 まゆみ |
| 日本はなぜ戦争に二度負けたか | 大森 実 |

新譜到着！

| | |
|---------------------|------------|
| さくら | サザンオールスターズ |
| SAMURAI | 長瀬 剛 |
| Listen To The Muzic | 横原 敬之 |
| 大正琴名曲選 | |
| 謡曲 観世流小謡集 | |

今月の本棚

「最近のベストセラー」

図書館内にある最近のベストセラーを集めてみました。最近、読まれている本はどんな本か、読んでみてはいかがでしょう。図書館入口に展示してあります。

シネマファンタジア

「劇場版 フランダースの犬」(103分)

とき 12月6日(日)
10時～ / 13時30分～

ところ 図書館視聴覚室
(直接図書館に来てください。)

内容

ネロは、愛犬パトラッシュと貧しい毎日を送っていた。絵を描くことが好きなネロは紙を買うお金さえない。そんなネロをいつも温かく励ましてくれたのは少女アロアだった。しかし、アロアの父はネロを疎ましく思っていたため、二人を引き離そうとする。そんなある日、ネロは絵のコンクールに出展することを決意。ところが、最愛のおじいさんが死んでしまう。そして、ネロは……。

図書館たんけん隊

「クリスマスの飾りを作ろう」

とき 11月29日(日)
9時30分～12時
ところ 山村開発センター 農林図書室
(図書館に集合してください。)
対象学年 小学校4年生以上
対象人数 16人(申込順)
持ってくるもの 木工用ボンド ハサミ



図書館を120%利用する方法(その29)

Q どうして休館日があるのですか。

A 新聞や雑誌の処理(コンピュータ処理後一般書架、書庫へ移動)、毎月の展示の入れ替え、図書やCD・ビデオなどの視聴覚資料の点検と補修など、毎週または毎月1度しなければならぬ作業があります。いずれも利用者に大変な迷惑になりますので、利用者の多い土日は避けて、毎週月曜日と平常日に1日休館日を設けています。

健康のひろば



「検診結果を100%生かす」(その12)
生活習慣を見直そう
糖尿病検査で異常がみられたら...

○まず、精密検査を受けましょう

町で行う検診の糖尿病検査には、血糖検査とHbA1c検査の2通りがあります。(HbA1c検査は、糖尿病の既往歴・家族歴がある人、検査当日の尿糖が「+」以上の人、血糖値が標準値以上の人のみに行っています。)

血糖検査は検査当日の血液中のブドウ糖の量を調べるものです。HbA1c検査では、検査日の2〜3か月前の血糖の状態が分かります。この2つの検査のうちどちらか、または両方の値が高い場合、まず糖尿病が疑われます。しかし、肝臓や膵臓の病気、検査前の食事制限がきちんと守られていない場合にも検査値が高くなる場合があります。



いずれにしても、まず精密検査を受けましょう。

○糖尿病と診断されたら自己コントロールを

糖尿病は、放置すると動脈硬化や神経障害など様々な合併症を引き起こします。特に動脈硬化がすすむと、脳や心臓・腎臓などに異常をおこし、生命に危険がおよぶ場合もあります。

そこで、糖尿病と診断されたら、定期的に受診をし、専門医の指導を受けましょう。糖尿病の基本は食事療法と運動療法です。医師の指示に従い、上手に糖尿病をコントロールしていきましょう。

○糖尿病予備軍と言われたら

糖尿病という病気は、糖尿病にかかりやすい体質の人が不適切な生活習慣を続けることによつて発病します。両親や祖父母、

兄弟などの血縁者が糖尿病にかかっている人、また、検診で血糖値やHbA1c値が高いと言われたことがある人は糖尿病にかかりやすい体質がある、つまり糖尿病予備軍であると言えます。糖尿病予備軍であっても、生活習慣を改善することで糖尿病を予防することが出来ます。そこで、以下のことに気をつけていきましょう。

- ① 規則正しい生活をする。
- ② 3度の食事は食品のバランスを考え、腹八分目に。
- ③ 毎日適度な運動を。1日20分以上、早足歩きや自転車こぎ、水泳などが効果的。
- ④ 肥満を予防する。
- ⑤ 疲れやストレスは早めに解消する。
- ⑥ 年1回は必ず検診を受ける。

なかでも食生活の改善は、糖尿病を予防するうえで大きなポイントとなります。来月は、糖尿病予防のための食事について詳しくお話していきます。

献血のお願い

とき 11月26日(木)
 9時30分～正午 13時～15時30分
 ところ 徳地町役場前

健康を贈る優しい心、献血!

献血は、皆様のご理解とご協力、そして何より患者さんのことを思いやる優しい心に支えられています。

今回の献血は、200ml 献血、400ml 献血です。元気なあなたの献血をお待ちしています。

※献血された方には、肝機能、コレステロールなど6項目の検査サービスがありますので、健康管理にお役立てください。

※前回の献血からの間隔や、年間総献血量等に制限があります。心配な方は、お問い合わせください。

問い合わせ
 保健センター ☎ 52-1114 (有) 2345

11月6日から12日は「年金週間」です。



わが国は、世界に例を見ない速さで高齢化が進んでいますが、このような状況にあっても、揺るぎない年金制度でなくてはなりません。

そこで、住民のみなさん一人ひとりが、年金を身近で大切なものと考え、年金制度を積極的に支えていこうという気持ちをもっていただくために、毎年11月6日から12日の1週間を「年金週間」と設定しています。

年金を自分自身の老後生活の基盤として認識し、将来無年金者とならないためにも、自らの年金について考えてみましょう。

「明日のあなたを考えると…
 年金はあなたが主人公です。」

医療費が増えているのをご存じですか？

みなさんが病院などの医療機関にかかったときの医療費が増えているのをご存じですか？

国民医療費は、1年でなんと約1兆円の規模で増える傾向にあります。

医療費が増加すると、国保の財政が苦しくなり、さまざまな給付が受けられなくなってしまうかもしれません。

国保の制度別一人当たり診療費

国保の加入者のみなさんが、お医者さんの診療を受けたときの費用(診療費)は、いくらなのでしょう。制度別にみると、平成9年度では一般被保険者と比べて、退職者医療はそれほど差はありませんが、老人保健は約2.6倍の診療費がかかっていることがわかります。

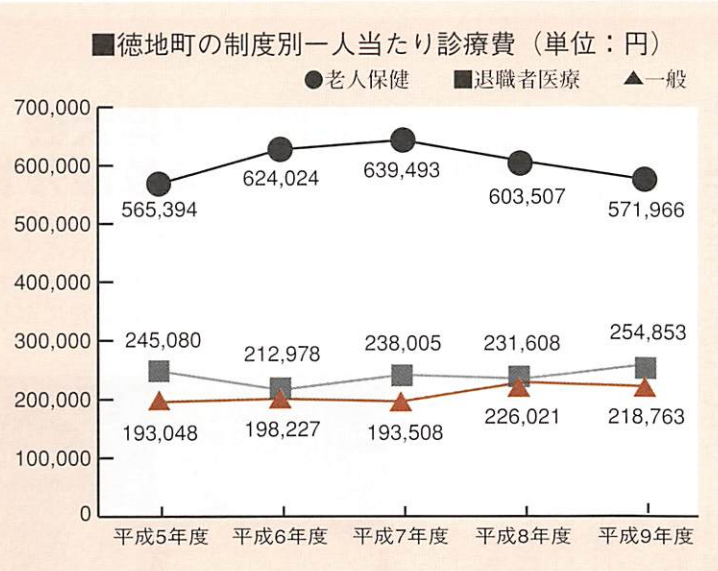

みんなの医療費を大切に！

医療費が増え続ける理由

1. 人口構造の高齢化によるもの
2. 医学・医療技術の進歩によるもの
3. 生活習慣病などの慢性疾患患者の増加によるもの
4. 医療のかかり方(重複受診など)によるもの

医療費抑制にご協力を！

医療費が増える原因にはいろいろな要素があります。

なかには、私達のちょっとした心掛けで防ぐことができるものもあるのです。



問い合わせ 役場健康福祉課保険年金係 ☎ 52-1121 (有) 2341

社会を明るくする運動募金のお礼

第48回社会を明るくする運動の月間に当たり更生保護婦人会より募金をお願い致しましたところ、多数の皆様方のご理解あるご芳志を頂き、誠にありがとうございました。

ご寄付いただきました浄財は募金の趣旨に基づき、更生保護事業並びに青少年非行防止活動や、子供会育成強化等幅広く有効に使わせていただきます。なお、今年度も社会を明るくする運動の標語を小、中、高の児童生徒から募集し、特選作品を立看板として町内13校の通学路に設置することにしました。

徳地町更生保護婦人会会長 澄田茂子

《募金の報告》

| | |
|----------------|-------------|
| 募金の総額 | 1,116,067 円 |
| 募金の使途 | |
| 徳地地区保護司会へ | 180,000 円 |
| 徳地町補導連盟へ | 80,000 円 |
| 徳地町子供会育成連絡協議会へ | 80,000 円 |
| 県下各更生保護施設へ | 200,000 円 |
| 社明運動生徒標語立看板費 | 100,000 円 |
| 募金活動費 | 80,000 円 |
| 県更生保護婦人会研修費 | 160,000 円 |
| 町更生保護婦人会研修費 | 236,067 円 |
| 合計 | 1,116,067 円 |

徳地町教育長に 和田修治氏再任

任期満了に伴い、10月1日付けで教育長に和田修治氏、教育委員長に井原英夫氏、委員長職務代理に藤井淳美氏が再任されました。



和田修治教育長

今回図らずも教育長に再任されたので謹んでご挨拶申し上げます。身を引きしまる思いであります。ご承知のように、今教育行政は、問題が山積しております。すなわち、学校教育の面では学校規模の適正化に加え、2002年からの完全週休2日制の実施と、それに伴う条件整備。社会教育の面では、多様化して

くるニーズの中での徳地らしい文化の創造と、スポーツの振興であります。

私はこれらの諸問題について、児童・生徒や良識ある町民の方々の視点を見失うことなく、一つ一つを誠実に処理したいと思います。どうかよろしくお願いいたします。

徳地町教育委員会 教育長 和田 修治



井原英夫教育委員長



藤井淳美委員長職務代理

少年防犯弁論大会 で最優秀賞

10月3日、第16回少年防犯弁論大会が防府市でありました。防府市と徳地町の中学校14校の中から袖野中学校の伊藤容子さんの弁論が最優秀になりました。



「犯罪の発生について」

袖野中学校3年 伊藤容子

犯罪は、なぜ起きるのでしょうか。また、「凶悪犯罪の低年齢化」が今、大きな問題になっていますが、なぜこのようになってきたのでしょうか。

その原因の一つとして「ストレス」がよくあげられています。たしかに、毎日が忙しく時間にゆとりがなかったり、人間関係がうまくいかなかったり、とストレスがたまると理由は山のようにあります。けれど、それは誰もが同じだと思えます。つまり、同じようなストレスを感じていても、罪を犯してしまう人と、そうでない人がいるのです。では、その二つのわかれ道はなんなのでしょう。

少し前までの私は、「心の弱い人」がストレスに負け罪を犯してしまうのだと考えていました。そして私が犯罪を起こさなかったのは、自分には「心の強い人間」だからだ

と……。今年の夏、10泊11日というとても長いキャンプに初めて参加しました。そのうちの5日間は山登りをしました。中学生の山登りといっても、10日分の荷物をせおい、時にはやぶをかきわけて道なき道を進んだり、がけを登ったりと、本当に厳しいものでした。進んでも進んでも同じような道で、体力的にも精神的にもつらく、私は何度もじけそうになりました。けれど、その度に私を支えてくれたのは、「木の根が出てくるから気を付けて。」

「頂上は近付いているんだから、頑張ろうね。」という言葉。そして一緒に頑張っている友達の様子を見た。このキャンプに参加して、本当に自分の弱さを知ることがで

きました。しかし私は、これから先も、犯罪を起こさない自信があります。たしかに私は「弱い人間」だと思えます。けれど私には、支えてくれる人たちがいます。きっと犯罪を起こしてしまつた多くの人は、人間関係がうまくいかなかったんだと思います。でも、それは当たり前なことです。みんな、考え方も性格も違うことだらけなので、すから。だからといって、全部相手に合わせるということもいけないと思います。大切なのは、本当に心を通じあわせることだから、自分の本心を伝えるのです。もしかしたら、理解してもらえなかったり、相手をきずつけてしまう場合もあるかもしれませんが。けれど、人と上手に付き合う方法なんてないと思いません。必要なのは、相手を理解しようとする気持ち、思いやる気持ち、そして自分に自信を持つことです。

前にも言ったように、人はみんな違う道を歩むのだから、全部その人が助けてくれるわけはありません。しかし、苦しみやまよいからぬけ出す、支えになつてくれると思えます。みなさんも、まず自分の周りを見渡してみてください。きっといるはずですよ。あなたの支えになつてくれる人が……。

共済で心のゆとりと明るい職場

・・・山口県中小企業勤労者共済制度に加入しませんか・・・

県内に住所又は勤務先を有する中小企業の未組織の勤労者等で健康な方を対象としています。

毎月の掛け金で大～きな給付

| 型種 | 一人月掛金額 | 加入年齢 |
|----|--------|------------------|
| 1型 | 450円 | 満15歳以上 満65歳未満 |
| 2型 | 900円 | |
| 3型 | 1,500円 | |
| 高型 | 450円 | 満65歳以上 満71歳未満 |
| F型 | 500円 | 0歳～ 満65歳未満 |



| 3 型 の 場 合 | 給付事由 | 最高給付額 |
|-----------------------|--------------|------------------------|
| | 労働災害の死亡・重度障害 | 1,000万円 |
| | 住宅災害 | 200万円 |
| | 交通事故の入院通院治療 | 1日 5,100円 1日 2,250円 |
| | 労働災害の入院自宅治療 | 1日 3,000円 1日 1,500円 |
| | その他の入院 | 1日 1,500円 |
| | 結婚 | 20,000円 |
| | 出産 | 10,000円 |

ご存じですか

助成事業（1年以上継続加入した場合）

- ◎人間ドック受診料の助成事業
- ◎県内指定保養施設利用料の助成事業

割引事業 県内・県外協定施設利用料の割引事業

- ◎共済会が協定している県内施設の結婚式場等の割引事業
- ◎共済会が協定しているレジャー施設の割引事業
- ◎(社)全国中小企業勤労者福祉サービスセンターの割引事業

加入の申し込み
詳しい問い合わせ先

徳地町勤労福祉共済会
(役場経済課商工観光係)
☎52-1117 (有) 2351

10月7日、金大中韓国大統領が李姫鎬夫人と共に、国賓として来日され、宮中晩さん会、両国首脳会談、国会演説、大阪訪問等が行われ、「日韓過去の問題に終止符」と報道されました。海を隔てて隣接する山口県としては交流も深く喜ばしい限りであります。

やそじ(八十路)のたわごと ⑨

田立正二

私は昭和12年に渡鮮し終戦までをソウル(京城)で過ごしたため特に深い関心がありますので当時の状況を思い起こしてみたいと思います。

日本の敗戦によって今では韓国と朝鮮民主主義共和国の二国に分かれています。当時は半島全部を朝鮮総督が統轄し、13の道(内地の県)があつて、各道知事が行政を行なっていました。道知事が内地人の道、朝鮮人が道知事の道もあり、日法律が施行されましたが制令といつて朝鮮だけに施行される法律もありました。例えば、医師の少ない彼の地で日本の医師法を適用すると国家試験による医師不足のため、都市以外は無医地区が多くなるので朝鮮総督免許の限地医師、道知事認許の医師の制度等を定めた朝鮮医療会という制令が適用された訳です。この朝鮮医療会制定のために、総督府担当官とともに、不肖私が道関係の代表として東京へ出張し、港区の外務省宿舎に滞在して

連日内閣法制局へ出向いて制令制定の審議に加わり、尊い体験をすることができました。お陰でその後、献血ならぬ売血行為が横行した際、感染症多発の恐れが出たため道条例で「給血行為取締規則」を定めて悪疫感染防止のために役立つことができました。戦時中昭和17年と19年の二回東京へ出張しました。内地と朝鮮の事情を比較しますと、物資の面では東京は不自由の極限に達しているのにソウルではかなり出回っていたように思われます。

私は防空救護の業務も担当していましたので関心の深かった空襲にしても17年の場合東京初空襲の後でしたが被害はさほどでもなかったものの、19年11月から終戦までの9ヶ月半に日本に飛来したB29は延べ1万7千5百機、投下した爆弾16万トン、被害者9千2百万人、死者35万人と「一億人の昭和史」に書いてありますが、ソウルでは二回の警戒警報があつたものの機影を見ることもなく終わりました。

日本語の普及、創氏制度、治安維持法適用等々が多大の苦痛を与えたことではなかったかと思われませんが、今回これらの悪感情に終止符が打たれ、今後新しく日韓関係が築かれ、交流の深まっていくことを祈念して止みません。

ふれあい かがやき いきいき

すてきな仲間

日本吟舞曾光流 徳地曾光会



- 代表者 滝川 宣
- 会員数 12名
- 活動状況概況 月2回稽古

日本吟舞曾光流徳地曾光会のメンバーは子どもから大人まで幅広く、島地の宮の前集会所で活動しています。子どもたちは小さいときからお稽古をしているのでとても礼儀正しく、あいさつもよくできます。着物を着ることに慣れていて、自分の着物をきちんとたためます。

年に一度の舞初めでは宗家に見てもらおうそうです。また、2、3年に一度中国大会があり、各曾光会の代表者が出演するそうです。その他、敬老会やお祭りなど地元の行事に参加して、とても喜ばれています。

『平成12年に、徳地町文化ホールで発表会をする予定です。ぜひ見いらしてください。』

ルーラル315・376フェスタで秋の味覚を！

11月14日(土)、15日(日)の2日間「ルーラル315・376フェスタ」が国道315号(徳山市～須佐町)、376号(山口市～周東町)沿いで開催されます。

徳地町内では南大門、柚木慈生温泉前、島地の日曜朝市で特産品や野菜等の販売をします。秋の1日、ルート沿いをドライブしてみてください。

“クマに注意”

10月19日、山口市仁保上郷の徳地町境で茸狩りの男性がクマに襲われました。クマを見かけたときは、クマを刺激しないよう、また山に入るときは鈴などの音の出るものを携帯し、被害にあわないよう注意してください。

《人権擁護委員》無料相談

今、困っていること、悩んでいることはありませんか？下記のとおり無料相談所を開設しますので、お気軽にお立ち寄りください。

とき 12月1日(火) 10時～15時
 ところ 防府地方合同庁舎(防府市役所横南側)
 相談内容 日常の心配ごと、近隣・家族間のトラブル、相続の問題等

問い合わせ 山口地方法務局防府支局
 ☎22-0934

徳地町では、次の方々が入権擁護委員として法務大臣から委嘱され、皆さんからの相談に応じています。

| | | |
|------|---------|----------|
| 船越健行 | 野谷356-3 | ☎58-0030 |
| 大來和子 | 岸見853 | ☎52-0511 |
| 中村棟俊 | 上村572 | ☎54-0127 |
| 井上史郎 | 船路320-2 | ☎56-0704 |

犯罪捜査にご協力を

警察では、全国一斉に11月中を「指名手配被疑者捜査強化及び捜査活動に対する市民協力確保月間」として取り組んでいます。警察の捜査活動に対する町民の皆さんのご理解とご協力をお願いします。

- ☆「手配ポスターに似ている」「行動が怪しい」と思ったら直ちに警察に通報を！
- ☆「事件かな？」と思ったら迷わず110番を！
- ☆犯罪について知っていることは積極的に通報を！
- ☆聞き込み捜査にご協力を！
あなたの一言が事件解決の重要なカギとなります。
- ☆被害にあったときは必ず届出を！

防府警察署 ☎25-0110

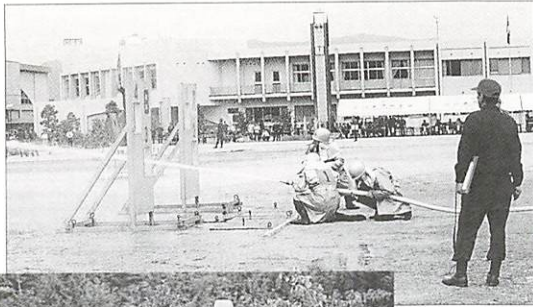

「山口県消防操法大会」

大会は9月26日山口市で開催され、徳地町消防団からは「応急操法」小型動力ポンプの部へ串分団の4名が出場しました。日頃の訓練の成果を披露しました。

左から、藤本保雄さん、河村芳明さん、梅林泰志さん、平岡幸雄さん



季節はずれの「凧揚げ大会」

秋の全国交通安全運動期間中の9月26日、防府市 佐波川ヘリポートで「交通安全凧揚げ大会」が行われました。

防府地区安全運転管理者選任事業所25チームが参加し、徳地町からも2チーム参加しました。

交通安全の願いを込めて作られた凧は、雨上がりの秋空に舞い上がりました。



9月18日、俳優 原田大二郎さんが「いじめなんかじゃ、くたばるもんか!」と題して、長男の出生の喜びもつかの間、病気との闘い、そして高校まで続いた“いじめ”への取組み、体験を話されました。

最後は奥さんの規梭子さんと共著されたあとがきを朗読され、会場の皆さんの涙を誘いました。

第15回徳地町民講座 ～文化ホールにて～

9月25日、エッセイスト 海老名香葉子さんが「泣いて笑ってがんばって」と題して、戦争孤児となった自らの悲惨な体験、そして、現在に至るまでを話されました。

話の中での一言一言、そしてふくよかな顔、まなざしに優しさを感じました。



お知らせ

「山口県地方分権推進フォーラム」開催

地方分権について理解を深めるとともに、自らの問題としてともに考え、積極的に論じあっていたため、「山口県地方分権推進フォーラム」を開催します。

とき

11月11日(水)
13時30分～16時30分

ところ

県総合保健会館多目的ホール
(山口市吉敷)

参加者

県内行政関係者、県民

入場料 無料

内容

☆基調講演

演題「住民の目に見える地方分権を」

講師 堀江 滉^{ふかし}氏

(地方分権推進委員会委員長代理)

☆特別講演

演題「暮らしの中の地方分権」

講師 島森 路子氏

(「広告批評」編集長)

☆意見交換

問い合わせ

山口県企画振興部企画課企画班
☎ 0839-33-2516

徳地町小企業特別融資のお知らせ

町では小規模の事業を営んでい

る方に、融資の斡旋をします。

申込資格

- ・町内に引き続き1年以上居住している方。
- ・町税を完納している方。
- ・事業計画が妥当であり、貸付金の返済能力があると認められる方。

資金の使途

運転資金及び設備資金

融資最高限度額 750万円

融資期間

5年以内
(内据置期間6カ月以内)

保証人

町内に居住する確実な連帯保証人1名以上

問い合わせ

役場経済課商工観光係
☎ 52-1117 (有) 2351

「国の教育ローン」 年金教育資金貸付

この貸付制度は年金積立金を原資とし、融資の対象となる学校に入学、在学中の教育費を低利で借りることができる制度です。

融資金額(学生・生徒一人につき)

・厚生年金保険加入中の方：100万円以内

・国民年金加入中の方：50万円以内

融資利率

年2.50%(平成10年8月1日現在)

返済期間

8年以内(在学期間以内据置)

申し込み・問い合わせ

〒753-0074 山口市中央4-3-6
(財)山口県勤労者福祉事業団
☎ 0839-25-2299

大学・短大等への進学資金に 県・市町村中小企業勤労者小 口資金貸付制度を

大学、短期大学等への進学資金を貸し付けます。

対象者

県内に一年以上居住し、中小企業の同一事業所に一年以上勤務している方

貸付限度額 300万円

償還期間 10年以内

貸付利率 年2.5%

保証料 年0.8%

※一般の教育資金については、限度額70万円、償還期間3年以内

申し込み

労働金庫、山口銀行

問い合わせ

県庁労政課 ☎0839-33-3215
県東部労政事務所
☎0834-21-3594

役場経済課商工観光係

☎ 52-1117 (有) 2351



退職金づくりは「中退共」で

「中退共制度」をご利用になれば中小企業でも手軽に退職金制度を設けられます。その上、新しくこの制度に加入した企業には掛け金の一部を国が2年間、町が1年間助成します。

問い合わせ

県庁労政課
☎ 0839-33-3215
役場経済課商工観光係
☎ 52-1117 (有) 2351

文芸

高嶺

第三十二回 森氏 亜黄 選

赤木 玉汀

一片の紙に召されし墓洗ふ

村中秋天子

陵の玉垣に錠法師蟬

原田サエ子

鯛雲つい美しき嘘をつき

林 君子

こんなにも村に人居し夏祭

杖忘る敬老の日の祝い酒
阿木 与志

徳地短歌会

第一百六回 山下 清司 選

坂本 禎子

隊列を徐々にくづせる白鷺ら
夫々の餌場にくだりゆくらし

宮本 つね

純白のその美しき渡り鳥
山の青さに映えて数なす

山本 靖子

お昼寝の犬の足うら触れみるに
ゴムマリのごとやはく愛しき

山本 恵子

寝ずしてわがあはてあるキッチンを
引き込み線のつばめら覗く

お知らせ

平成10年度 採用自衛隊生徒募集

応募資格

中学校卒又は見込17歳未満の男子

受付期間

11月4日～11年1月4日

試験期日

一次：11年1月5日
二次：11年1月23～27日の間の1日

その他

修学年限4年、卒業時3等陸・海・空曹、入校日11年3月下旬

問い合わせ

〒753-0074 山口市中央4-4-12 自衛隊山口募集案内所
☎ 0839-25-8231

みどりの写真コンクール 作品募集

県内の活力ある森林・林業の姿や、美しい自然や樹木、庭園等のみどりあふれる風景を写した写真を募集します。

応募資格

県内に居住するアマチュアカメラマン

締め切り

12月28日(消印有効)

問い合わせ

〒753-8501 山口市滝町1-1 県庁林政課緑化推進係
☎ 0839-33-3450

一級、二級技能士課程 通信訓練受講者募集

訓練科目

一級 機械加工・配管など8科
二級 機械加工・仕上げ・配管など23科

受講資格

実務経験のある方(二級は、実務経験なしでも可)

訓練期間

標準1年(いつからでも受講可)

受講料

一級 8,510円
二級 6,390円

特典

合格者は、技能検定の学科試験免除

問い合わせ

〒753-0861 山口市大字矢原字花ノ木1284-1
山口職業能力開発促進センター
☎ 0839-22-1948

「山口矯正展」開催

第7回山口矯正展を開催します。この矯正展では、受刑者の施設での生活を写真パネルなどで紹介するとともに、刑務作業製品の展示即売を行います。

とき

11月14日(土)、15日(日)
10時～20時

ところ

サンパークあじす
吉敷郡阿知須町4825-1

問い合わせ

山口刑務所企画部門
☎ 0839-22-1452

旅券(パスポート)申請手続 改正について

山口県で申請できるのは、山口県内に住民登録している方や学生等に限定していましたが、11月2日から次の方も新たに申請できるようになりました。

●山口県内に住民登録をしていないが住んでおり、一定の条件を満たしている

- ①長期出張者
- ②単身赴任者
- ③季節労働者

●船員(寄港地上陸の船員)

問い合わせ

山口県旅券センター
☎ 0839-33-2352

ご存じですか？

医薬品副作用被害救済制度

●この制度は、医薬品副作用被害救済・研究振興調査機構法に基づく公的制度です。

●制度の仕組みを解説したパンフレット及び請求用紙を無料で送ります。

請求・問い合わせ

〒100-0013 東京都千代田区霞が関3-3-2新霞が関ビル9階 医薬品機構総務部企画課相談係
☎ 03-3506-9411

秋季全国 火災予防運動 (11月9～15日)

町の人口 (9月末現在)

| | 9月末現在 | 前月対比 |
|------|---------|---------------|
| 世帯数 | 3,251世帯 | -6世帯 |
| 人口 | 9,078人 | -4人 |
| 男 | 4,317人 | -3人 |
| 女 | 4,761人 | -1人 |
| 自然増減 | +1人 | (出生7人・死亡6人) |
| 社会増減 | -5人 | (転入11人・転出16人) |

資料……住民基本台帳調べ



▼表紙は、10月5日、三谷小学校の全校児童9名がこんなにやく作りに挑戦したときの写真です。この日は、英語指導助手のバーバラさんを迎え、簡単な英会話を交えながら楽しいひとときを過ごしました。事前に6年生が作ったこんにやくを試食させてもらいました。柔らかいのに歯ごたえがあつてとてもおいしかったです。

編集後記



TOKUJI

暦・こよみ

●11月は町県民税4期・国民健康保険税5期の納期限です。忘れずに納めましょう。

発行 徳地町 編集 総務課 〒747-0292 佐波郡徳地町大字堀1744 ☎52-1112 印刷 赤坂印刷(株) 毎月5日発行

| 日 | 月 | 火 | 水 | 木 | 金 | 土 | | | | | | | | | | | | | | |
|---|--|---|---|--|--|--|----|----|----|----|---|----|----|------|-----|-----|-----|-----|-----|-----|
| <p>●行事は予定ですので変更になることもあります。</p> <p>●病院名は日曜、祝日在宅医です。</p> <p>●内科、小児科は日曜・祝日も防府休日診療所 ☎24-4172です。</p> <p>●石油店名は日曜開店スタンドです。</p> | | | <p>11</p> <ul style="list-style-type: none"> ○母子健康相談 (保健センター13:30～) ○ゆうゆう講座 (山村開発センター 10:00～11:30) | <p>12</p> <ul style="list-style-type: none"> ○あすなる会 (保健センター13:30～) | <p>13</p> <ul style="list-style-type: none"> ○漫才「オール阪神・巨人」 (文化ホール 14:00～/18:00～) ○古文書講座(第3回) (図書館14:00～16:00) | <p>14</p> <ul style="list-style-type: none"> ○英語で遊ぼう (山村開発センター 10:30～12:30) ○チャレンジサークル (山村開発センター 10:00～12:00) | | | | | | | | | | | | | | |
| <p>15</p> <ul style="list-style-type: none"> ✦三田尻病院 22-1110 ○ナカシマ(有) ○第44回徳地町駅伝競走大会 (山村開発センター8:45～) | <p>16</p> <ul style="list-style-type: none"> ○楽しく体を動かそう会 (山村開発センター 9:00～) | <p>17</p> <ul style="list-style-type: none"> ○心配ごと相談(法律・人権・一般) (町社協9:00～12:00) ○すくすく子育て学級(お誕生日) (保健センター13:30～) | <p>18</p> <ul style="list-style-type: none"> ○女性団体交流発表会 (文化ホール 9:00～11:30) | <p>19</p> | <p>20</p> <ul style="list-style-type: none"> ○母子健康相談 (島地公民館10:00～串公民館13:30～) ○古文書講座(最終回) (図書館14:00～16:00) | <p>21</p> | | | | | | | | | | | | | | |
| <p>22</p> <ul style="list-style-type: none"> ✦防府中央外科胃腸科医院 22-6210 ○前田産業(株) ○第15回徳地町自治会連合会球技大会(町民体育館8:30～開会式) | <p>23</p> <ul style="list-style-type: none"> 📌 勤労感謝の日 ✦三祐病院 22-3145 | <p>24</p> <ul style="list-style-type: none"> ○心配ごと相談(行政・一般)(町社協9:00～12:00) ○社会同和教育講座 (山村開発センター 9:30～16:10) | <p>25</p> <ul style="list-style-type: none"> ○母子健康相談 (八坂公民館10:00～袖野公民館13:30～) ○不要犬の引き取り (本庁・島地支所・八坂支所8:30まで) | <p>26</p> | <p>27</p> | <p>28</p> <ul style="list-style-type: none"> ○赤ちゃん教室 (保健センター13:30～) ○英語で遊ぼう (山村開発センター 10:30～12:30) | | | | | | | | | | | | | | |
| <p>29</p> <ul style="list-style-type: none"> ✦吉田整形外科病院 22-0021 ○八栄石油(株) ○徳地町文化祭(文化ホール) ○三世代交流健康フェスタ(串中学校9:30～) | <p>30</p> <ul style="list-style-type: none"> ○図書館たんけん隊「クリスマスの飾りを作ろう」 (山村開発センター 9:30～12:00) | <p>12/1</p> <ul style="list-style-type: none"> ○高齢者訪問 (八坂地区9:00～) ○心配ごと相談(年金・一般)(町社協9:00～12:00) | <p>2</p> <ul style="list-style-type: none"> ○高齢者訪問 (袖野地区9:00～) ○男性の料理教室 (保健センター8:45～) | <p>3</p> <ul style="list-style-type: none"> ○高齢者訪問 (出雲地区9:00～) | <p>4</p> <ul style="list-style-type: none"> ○高齢者訪問 (島地地区9:00～) ○人権・同和啓発フェスティバル(山村開発センター 13:45～15:45) | <p>5</p> <ul style="list-style-type: none"> ○糸あやつり人形芝居「結城座」 (文化ホール13:00～) | | | | | | | | | | | | | | |
| <p>6</p> <ul style="list-style-type: none"> ✦防府整形・リウマチクリニック 25-1060 ○武石石油(有) ○シネマファンタジア「フランダーズの犬」 (図書館10:00～/13:30～) | <p>7</p> <ul style="list-style-type: none"> ○高齢者訪問 (串地区9:00～) | <p>8</p> <ul style="list-style-type: none"> ○心配ごと相談(交通事故・一般) (町社協9:00～12:00) | <p>9</p> <ul style="list-style-type: none"> ○母子健康相談 (保健センター13:30～) | <p>10</p> <ul style="list-style-type: none"> ○あすなる会 (保健センター13:30～) | <p>～ストップ・ザ・交通事故 30日キャンペーン～ (11月1日～30日)</p> <p>交通事故が多発しています!!</p> | | | | | | | | | | | | | | | |
| <p>“とくぢ” アラカルト</p> <p>地区別世帯人口 (資料:平成10年4月1日現在、自主統計) 単位:人</p> <table border="1"> <thead> <tr> <th>地区</th> <th>出雲</th> <th>八坂</th> <th>島地</th> <th>串</th> <th>袖野</th> <th>全体</th> </tr> </thead> <tbody> <tr> <td>世帯人口</td> <td>3.1</td> <td>2.9</td> <td>3.0</td> <td>2.7</td> <td>2.4</td> <td>2.9</td> </tr> </tbody> </table> | | | | | | | 地区 | 出雲 | 八坂 | 島地 | 串 | 袖野 | 全体 | 世帯人口 | 3.1 | 2.9 | 3.0 | 2.7 | 2.4 | 2.9 |
| 地区 | 出雲 | 八坂 | 島地 | 串 | 袖野 | 全体 | | | | | | | | | | | | | | |
| 世帯人口 | 3.1 | 2.9 | 3.0 | 2.7 | 2.4 | 2.9 | | | | | | | | | | | | | | |
| <p>※心配ごと相談</p> <p>11月17日(法律・人権)、11月24日(行政)、12月1日(年金)、12月8日(交通事故)については専門家がお答えします。どうぞ、お気軽にご相談ください。 問い合わせ 徳地町社会福祉協議会 ☎52-0100</p> | | | | | | | | | | | | | | | | | | | | |