

もくじ

C-O-N-T-E-N-T-S

- 2-3 今年**亥年** あけましておめでとうございます
新年のあいさつ
- 4-5 お元気ですか 保健婦です **医療費**
- 6-7 みんなの 公民館
- 8 みんな ともだちになろうよ
●平成7年度入所(園)の園児を募集●
- 10-11 まちかどフォト
- 12-13 7万人の笑顔、ありがとう
●ここにこ通信●
- 14 みんなのページ **マイタウンあいお**
- 15 暮らしを考える1日教室
錦家環場とゴミ減量・リサイクル

- 浜村秀雄さんのあいさつ→
- 秋中の生徒もがんばりました(5km)↓

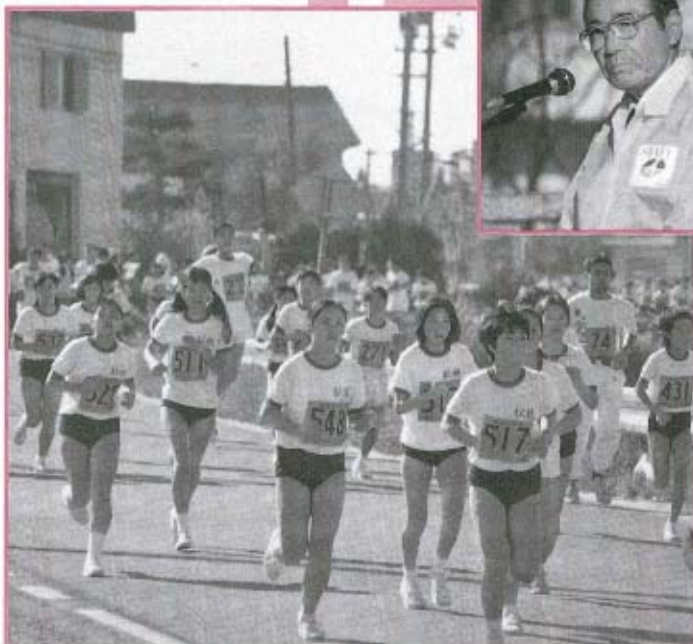

●応援にも熱がこもります (20km)



●心地よい汗をかきました (10kmゴール地点)



●レース後は「あいお鍋」で温まりました

第3回

浜村杯 秋穂ロードレース大会

(関連記事 6~7ページ)



●トップで周防大橋を折り返す秋穂選手 (20km優勝)

広報

あいお



明るい太陽と青い番の町 秋穂

1

No.373

1995年

平成7年

●発行 秋穂町役場

★広報あいおは、地球環境保護のため、再生紙を使用しています。

あけましておめでとうござい
ます。

新しい年を迎え、町民の皆さんが健康でますますご発展されますよう、心からお祈り申し上げます。

さて、昨年は、六月以降の少雨高温気象により、農作物等への被害が一部の地域で見られ、これの対応に追われた年でありました。

「いきいきとした
ふれあいの町づくりを」



秋穂町長 藤生通陽

こうした状況のなかで、町民の文化の拠点として建設を進めてまいりました、「秋穂町大海総合センター」が完成しました。このセンターは、「豊かな心と文化の香る町づくり」を推進するため、町民の文化を生み出す泉として、また、三世代がふれあえる機能を兼ね備えた総合的施設として建設したものであります。秋穂町の誇りある歴史

あけまして
おめでとう

と文化の殿堂として活用され、若者たちに明日への夢と希望を与え、町民の心と心をつなぐ交流の場として広く親しまれることを念願するものであります。本年は、秋穂町の将来像「自然と調和し、いきいきとしたふれあいの町」の実現に向けて、大海地区で進めております農業集落排水事業の供用開始、長年の懸案であった町営住宅建設推進など、各種生活環境の整備、日地・金山領開作のほ場整備、漁港整備等の産業基盤の整備、西青江地区での「秋楽園」整備と併せて実施しているデイサービス・在宅介護支援センターの運営開始等の高齢化社会への対応を主眼とした社会福祉の充実などを推進してまいります。また、南部海岸道路沿いに建設していた「道の駅あいの」も完成し、町の特産品の普及・販売と情報発信の基地、観光事業の基地として事業が開始されます。これからも、皆様との対話を基調としながら努力してまいります。決意であり、自然に恵まれた美しい町をさらに魅力ある町にするため、本年も私の全力を傾注してまいりますので、皆さんの多大なるご支援とご協力を賜りますようお願い申し上げます。私の年頭のごあいさついたします。



昭和10年生まれ

●市嶋穂由さん(加茂)

よく働き、よく遊ぶ我が人生に悔いなし。残りの人生も、これまでどおり、マイペースでがんばって行きたいと思っております。

昭和22年生まれ

●坂野志保子さん(中条)

4回目の干支を健康で迎えられ幸せに思います。今年も昨年完成した大海総合センターの図書館で本を借りて、読書を楽しみたいと思います。



大正12年生まれ

●日井君枝さん(金山領)

今年は、私の年です。平凡に過ごせる事は、平和のおかげと感謝しております。これからの人生を健康に注意しながら生きていきたいと思っております。

昭和44年生まれ

●宮原勝彦さん(中条)

いつのまにか7回目の亥の年を迎える高齢となりました。これからは、健康に留意して、人に迷惑をかけることなく生きていきたいと思っております。



めぐります

平成7年、1995年の年があげました。年の始めにあたり、今年の干支の「亥年」生まれのかた、町長、町議会議長に、今年の夢や抱負を語っていただきます。今年1年が、皆さんにとって幸多い年でありますよう、お祈りします。



昭和34年生まれ

●平田謙吾さん（中条）

早いもので3回目の亥の年を迎えることとなりました。今年も、仕事に遊びにがんばって、いろいろなことにチャレンジする年になりたいと思います。



昭和46年生まれ

●安光里美さん（西青江）

今年で2度目の干支を迎えることができました。この1年間は、体に気をつけ、時間の許すかぎり旅行に出かけたいと思っています。



昭和58年生まれ

●藤村裕二さん（中道）

今年の干支は亥。僕の年です。僕の今年の目標は、大好きなサッカーをもっと練習して今より上手になりたいと思っています。

「ひらかれた議会をめざして」

秋穂町議会議長 原田欣知



新年 あけましておめでとう
ございます。
町民の皆様には、日ごろから町政に対する温かいご理解とご協力を賜り厚くお礼を申し上げます。
おかげをもちまして、昨年も着実に発展への基礎づくりに取り組んでまいりましたが、ここに新年を迎え、本町のなご一層

の躍進を期するものであります。
ご承知のように、現在の社会情勢は、21世紀を目前に国際・情報・高齢化の急激な進行に併せ、めまぐるしく変わる政治環境に戸惑いを感じております。
それに加え、不況のあおりからくる国の財源不足から、さらに厳しさを増す町財政状況のなか、昨年引き続き、大海地区

における集落排水施設、大海総合センターの建設、海岸保全施設、また、宅地造成事業など社会資本の充実に取り組んでまいりました。
このような時期にあたり、本町において、克服すべき多くの課題を抱えており、行政への需要は、その質、量、ともにますます複雑多様化し、まことに窮極をきわめる事態であります。
私ども議会といたしましては、希望に満ち「自然と調和し、いきいきとしたふれあいの町」秋穂町を目指して、今後さらに創意工夫を重ね、皆様の切実な要望が町政に反映されるべく開かれた議会に取り組み精進したいと決意を新たにしております。
本年も秋穂町ならびに皆様にとりまして輝かしい年でありますようにお祈りいたすとともに、今後ますますのご支援と絶大なご協力を心からお願ひ申し上げます。

今年は



今年は今
亥年、十二支の最後の年です。

12の方角を示す十二支それぞれに動物を当てたのは中国ですから、中国でも当然同じ亥年になります。

しかし、おもしろいことに、中国のカレンダーなどにかかれる絵は、イノシシではなくブタの絵を見かけます。たしかに、イノシシはブタの先祖ですから、同じようなことなのでしょうが。

さて、イノシシといえば、猪突猛進という言葉を連想します。

でも、いまはゆとりの時代です。暮らしにメリハリをつけ、猪突猛進をしたら、ゆつくりと休むようにしたいものです。



秋穂町の保健状況⑦

医療費 その1



今月から、高齢化に伴い深刻な問題となっている「医療費」について考えてみましょう。

人口構造の高齢化によるもの

お年寄りの割合の増加につれ、医療機関への受診割合も増え、その医療費が大きく影響しています。

慢性疾患の増加によるもの

生活環境の変化、食生活の向上などにより、高血圧などの慢性疾患で受診する人が増えています。

医療費の増加原因

医療技術の進歩によるもの

医療・医療技術の進歩に伴い、高度な医療を受けることが増え、その結果1件当たりの医療費が高くなっています。

医者のかかり方によるもの

重複受診などの医者のかかり方も医療費の増加につながります。

図1 ◆国民医療費の推移

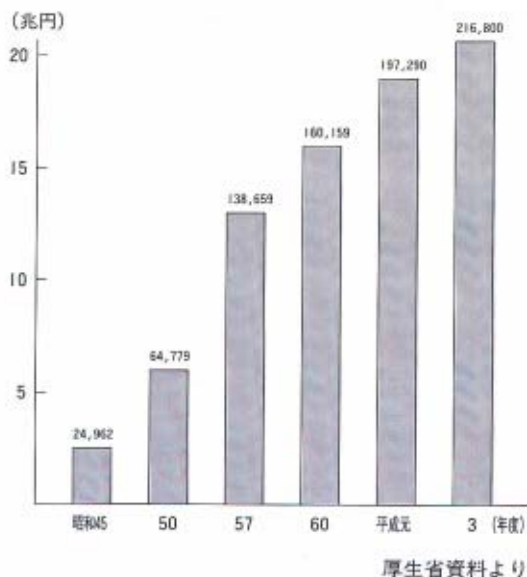

◆ 増え続ける医療費

皆さんは、国民医療費（すべての国民が病気やけがをしたときにかかった医療費の総額）が増え続けていることをご存じですか。

全国の医療費の総額は、この10年間で約1・72倍に増え、平成3年度には総額2兆8260億円となっています。今後も、毎年1兆円の規模で増え続けることが予想されています。（図1）

このような状況は、町の国民健康保険医療費を見ても同様の傾向を示しています。事実、国民健康保険医療費は、平成5年度には、9億1985万円となっており10億円を越えるのも時間の問題と思われれます。（図2）

食生活改善推進協議会の おすすめの味

元気な子どもの栄養たっぷり献立 その7

健康で元気なからだには、丈夫な骨が必要です。毎日の食生活で、牛乳2本（それに相当する乳製品）を取るよう心がけましょう。

ごまバーグ

●材料（4人分）

□材料A	
豚ひき肉 ……………200g	パン粉……………大さじ2
白ごま……………大さじ3	サラダ油……………適量
たまねぎ……………1/2個	とろけるチーズ……………80g
□その他の材料	
油……………大さじ1	だいこんおろし……………適量

●作り方

- ①材料Aのたまねぎはみじん切りにして油で炒め、白ごまは香ばしく煎る。チーズは小さく切っておく。
- ②材料Aを混ぜ（白ごまは少し残しておく）小判形に整えて残ったごまをふりかける。
- ③フライパンに油を熱して②を焼き上げる
- ④焼き上がったものを皿に盛りつけ、だいこんおろしを添えてできあがり。

●ポイント

- 季節の野菜炒めを添えて栄養バランスを考えましょう。
- レモン汁やしょうゆをかけると、いっそうおいしくなります。

ヨーグルト オレンジゼリー

●材料（4人分）

粉ゼラチン ……………大さじ1/2	
オレンジジュース（100%果汁）……………1カップ	
プレーンヨーグルト……………1カップ	
水……………大さじ3	たまご……………2個
牛乳……………1カップ	砂糖……………2/3カップ

●作り方

- ①ゼラチンは水に浸しておく。牛乳は人肌にあたためて、水に浸したゼラチンを加え、とけたら火を止める。
- ②ボールにたまごと砂糖を加えよく混ぜ、①と、オレンジジュース、ヨーグルトを入れかき混ぜる。
- ③水でぬらした器に②を注ぎ入れ、冷蔵庫で冷やして固める。

図2◆秋穂町国民健康保険医療費の推移

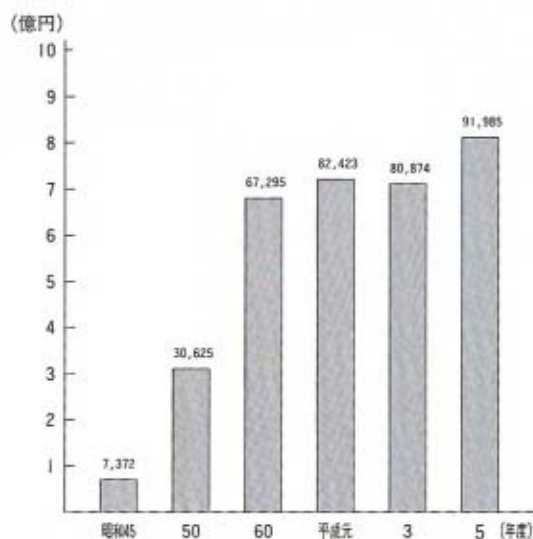

◆1人当たりの医療費

それでは、1人当たりの医療費はどのようになっているのでしょうか。図3は、秋穂町と近隣の市町、全国（全国は平成4年度の数字）の1人当たりの医療費を比較したものです。この表を見ると、秋穂町の1人当たりの医療費はほぼ県平均並みなのですが、全国に比べると高くなっています。これは老年人口比率が全国よりも高いことが原因のひとつです。また、秋穂町の医療費の内訳は、「入院」より「入院外」（通院など）が高くなっており、1人当たりの医療費を年齢別で比べてみると、10代と70歳以上では、約10倍近い差が生じています。

図3◆平成5年度保険者別国保医療費
1人当たり費用額と受診率

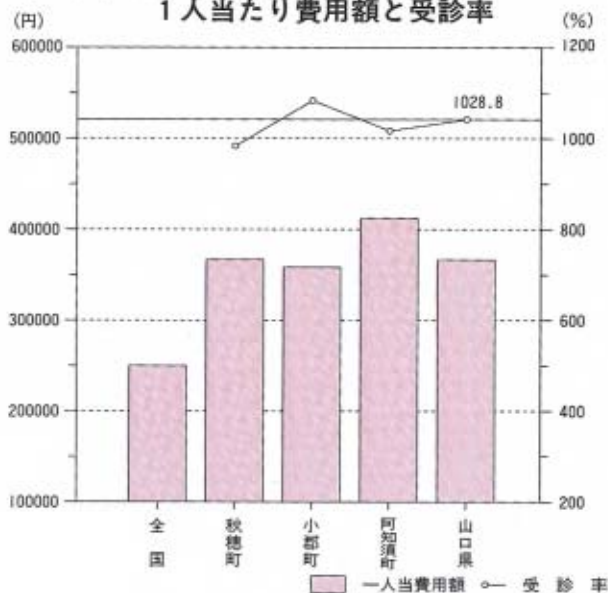

みんなの 公民館

SPORTS · CULTURE · COMMUNICATION

有意義な講座でした
山口女子大学
公開講座



大学公開活動の一環として開設された、山口女子大学公開講座が、11月18日(金)に無事修了しました。

この講座は、5回シリーズで実施されましたが、毎回たくさん受講者が会場が埋まり、たいへんな人気でした。

今回の講座は、「ふるさとと文学」をテーマにしたもので、種田山頭火や中原中也をはじめとする、山口県にゆかりの深い文学者について、詳しく学習しました。

日ごろ、専門的な講義を受ける機会の少ない受講者にとって、とても有意義な講座となりました。

ふれあい
青少年
健全育成
14
コ
ナ
成

新しい年が明け、お正月を迎えたわけですが、子どもたちにとってお正月の楽しみといえば、「お年玉」でしょう。

また、大人の間で、子どもへのお小遣いの与え方が話題になるのも、この時期です。

さて、子どもたちが「お年玉」を手にするわけですが、次の4点に注意してください。

- ①子どもが使ってもいいお金は年齢相応の額にする
- ②子どもが買ったもの使ったお金は、親がきちんと把握する
- ③お金はだしかに生活の中で重要な役割を果たしますが、お金の有無が人間の価値を決めるものではない
- ④子どもの間での、お金のやり取りをさせない

また、家族の中でも、自分以外の人の財布などを、許可なく開けたりしないように言い聞かせてあげましょう。そうした家庭内での教育が、子どもたちの金銭マナーを向上させるのです。

第3回 浜村杯 秋穂ロードレース大会



11月27日(日)、気温9度・湿度64%・風速1m(西南西) 絶好のコンディションの中で、第3回浜村杯秋穂ロードレース大会が開催されました。
5km・10km・20kmの3種目に総勢1125人の選手が出場。日ごろから鍛えた健脚を競いました。



白熱した試合を繰り広げた
近郷スポーツ少年団
サッカー大会

11月23日(水)、秋穂中学校を会場に、第25回近郷スポーツ少年団サッカー大会が開催されました。

当日は、最近のサッカー人気を反映して、近郷各地より数多くのチームが参加し、会場は熱気につつまれていました。

試合の結果は次のとおりです。

- 大海サッカースポーツ少年団
5年男子 Aブロック 3位
- 5年男子 Cブロック 3位
- 6年男子 Cブロック 3位
- 女子 Bブロック 2位
- 秋穂サッカースポーツ少年団
5年男子 Bブロック 4位
- 5年男子 Cブロック 4位
- 6年男子 Bブロック 4位

目をみはる力作の力作
小林和作先生
頌徳絵画展



11月6日(日)、小林和作先生頌徳絵画展が開かれました。

この頌徳絵画展は、あいお祭りと同時に開かれ、出展者のすばらしい作品を直接目にしたことも多かったことと思います。その作品の中で、特選に選ばれたかたは、次のとおりです。

- 小学の部 (絵画)
秋小4年 金谷 恵 さん
 - 秋小5年 前田 健作さん
 - 小学の部 (デザイン)
秋小4年 広海 順子さん
 - 秋小5年 中岡 佳織さん
 - 秋小6年 村田 千代子さん
 - 中学の部 (絵画)
秋中3年 坂本 昌子さん
- おめでとうございました。

INFORMATION

お知らせ

町スキー教室開催

いよいよスキーシーズンの到来です。本年度も町スキー教室を開催します。お申込みは早めにお願ひします。

- 日時 2月5日(日)
- 場所 芸北町スキー場
- 申込期限 1月27日(金)まで
- 参加申込や日程は中央公民館へ(☎2132有線4981)

本

歴史民俗資料と大海分館に
新しい本が入りました

大海分館

- ・詞華断章
- ・それぞれの旅
- ・Rリアリティ
- ・月が言い訳をしてる
- ・ときには翼を休めて

- 竹西 寛子
- エスタ・ハウツイヒ
- 藤原 智美
- CHAGE
- 押坂 忍

民俗資料館図書室

- ・沃野の伝説(上・下)
- ・白蓮れんれん
- ・平安の都
- ・新潮日本文学アルバム 松本清張
- ・宇宙のみなしご
- ・医者を選ぶのも寿命のうち
- ・デュアル・ライフ
- ・イギリス田園の小さな物語
- ・廃墟
- ・だから女は大変だ

- 内田 康夫
- 林 真理子
- 角田 文衛
- 権田 萬治
- 尾崎 秀樹
- 森 絵都
- 松木 康夫
- 夏樹 静子
- ロザムンド・ビルチャー
- 海老沢泰久
- オバタカズキ

第3回浜村杯秋穂ロードレース大会
各種目優勝者

(敬称略)

- 20km一般男子の部 秋枝 文明(山口市)
- 20km一般女子の部 濱田真由美(山口市)
- 10km一般男子の部 星野 和久(北九州市)
- 10km一般女子の部 津田 里恵(防府市)
- 10km壮年男子の部 波多野良夫(光市)
- 10km壮年女子の部 藤井つね子(下松市)
- 10km高校男子の部 吉松 洋介(光市)
- 10km高校女子の部 上野加奈江(久賀町)
- 5km一般男子の部 松富 英之(秋穂町)
- 5km一般女子の部 林 恵子(防府市)
- 5km高校男子の部 中村 孝道(防府市)
- 5km高校女子の部 河内山利恵(防府市)
- 5km中学男子の部 本広 仁(山口市)
- 5km中学女子の部 末永 巴幸(萩市)



保育所・保育園園児

平成7年度に入所(園)する保育所・保育園の園児を、次のおお募集します。

● 募集人数

- ・大海保育園：45人(1～5歳)
- ・秋穂保育園：45人(2～5歳)
- ・黒瀬保育園：45人(3～5歳)
- ※大海保育園は1・2歳児、秋穂保育園は2歳児をそれぞれ6

人程度募集します。

● 入所(園)条件

- 次のいずれかに該当し、家庭での保育が困難な児童
- ①母親が、常に昼間自宅外で労働するため
- ②母親が自宅内で、常に児童と離れて家事以外の労働をするため
- ③母親が妊娠中又は出産後間がないとき
- ④母親に病気やけが又は精神・

みんな

ともだちになろうよ

● 平成7年度入所(園)の園児を募集 ●

▼サラリーマンやパートのかた又は事業所の発注で内職しているかたは、源泉徴収票の写し又は就労証明書

▼自営業、農業、漁業、自営業的な内職(洋裁・和裁・編み物など)又は病人介護のかたは、民生児童委員の証明

※就労証明書や民生児童委員の証明を依頼される際は、所定の事項にもれなく自署のうえ、証明してもらってください。

なお、証明書の様式は、町民課、大海支所、各保育所(園)にあります。

▼病気療養中のかたは、医師の診断書

● 受付場所・期間

▼大海地区：大海支所・1月11日(水)～12日(木)

▼秋穂地区：町民課・1月17日(火)～19日(木)

● 受付時間

午前9時～午後4時

● 申請の際の注意

①申請書は、前記の受付場所に備えてあります。

②現在、入所(園)している園児で、平成7年度も引き続き入所(園)する場合は、1月の参観日に各保育所・保育園で受け付けます。

③家庭での保育が困難な度合い、定員や地域性などを考慮するため、希望の保育所・保育園に入所(園)できない場合があります。

すので、あらかじめご了承ください。

● 持参するもの

・印鑑・保育に欠ける事実を証明する書類

● お問い合わせ

町民課(☎8022・有線2321)まで

東幼稚園園児

平成7年度の町立幼稚園の園児を、次のおお募集します。

● 募集人数

15人(4歳児)

● 入園資格

①平成2年4月2日から平成3年4月1日までの間に生まれた幼児

②町内に住所を定める保護者と同居している幼児

● 受付期間

1月10日(火)～13日(金)

● 応募方法

入園を希望する幼児の保護者は、教育委員会総務課及び大海支所に備え付けてある入園願書を、教育委員会総務課又は大海支所に提出してください。

● 入園決定の方法

募集人数を超えた場合は、抽選などの方法で決定することもあります。

● お問い合わせ

教育委員会総務課(☎8029・有線5051)

町が発注する工事の入札参加者を受付

秋穂町が発注する建設工事などの入札に参加を希望される業者の提出書類を次のとおり受け付けます。

- **受付期間**
○ 県内の建設業者 1月5日～2月末日
○ 県外の建設業者と建設コンサルタント業者など 2月15日～3月13日
- **受付場所**
秋穂町役場 建設課
- **対象年次**
平成7・8年度（2カ年）

□ 提出書類

- ① 県内・県外など、業者により提出する書類が違います。
 - ② 書類の書き方は、各様式で定めているほかは、平成7年1月1日現在で記入してください。
 - ③ 提出部数は1部です。なお、提出の時は原則としてご持参ください。（郵送の場合、書類の不備は、受け付けを保留することがあります。）
- **お問い合わせ**
建設課（☎8028有線2351）

国保コーナー

● 国保で治療が受けられます

交通事故や傷害事件など、第三者（加害者）から受けた傷病による医療費は、原則として、加害者が負担すべきものですが、届け出によって国民健康保険を使って医療を受けることができます。

● 国保で治療を受けるとき

- ① 交通事故で国保を使い診療を受けるには、次の条件や手続きがあります。
- ② 国保を使い診療を受けるときは「第三者行為による傷病届」を提出してください。

交通事故にあつたら

● 届け出に必要な書類

- 国民健康保険証
 - 交通事故証明書*
 - 印かん
- * 印はそろわなければ後日でも可。
届け出により、国保で治療を行うようになりますと、市区町村から病院へ、医療費の七割分（退職者医療制度の該当者は八割または七割分）を支払うこととなります。これについては、後日、被害者の方にかわつて、市区町村が、加害者へ請求することになります（損害賠償請求権の代位取得という）。
- **お問い合わせは保健衛生課まで**
（☎8023 有線5001）

お子さまの学資金の準備はより早く、着実に

「学資保険」

新しい年を迎え、受験生のお子さんをお持ちの家庭では、なにかとあわただしい時期となりました。

入試といえば、待ったなしの受験費用。調べによれば、現在の大学受験者が1人当たり受ける大学数は、4.3校となっています。そうなると受験にかかる経費も軽視できません。また、めでたく合格となれば、学校納付金、新しい生活の準備など、なにかとお金がかかります。

晴れの合格を家族で喜びあうためにも、「より早く着実な準備」が必要となるわけです。

◆そこで郵便局の学資保険◆

郵便局の学資保険は、いつ加入されても進学前に学資金が確実に準備できると、皆さまからたいへんな好評を受けています。

お子さまの将来を考え、郵便局の学資保険で「より早く着実な準備」を進めておいてはいかがでしょうか。

詳しくは、もよりの郵便局でお尋ねください。

郵便局
だより

あけまして

おめでとう

ごさいます。

旧年中は、たいへんお世話になりました。
今年も、皆さまに愛される郵便局として努力してまいりますので、よろしくお願いたします。
平成7年元旦
秋穂・大海郵便局職員一同

より充実した 老人福祉を目指して

養護老人ホーム秋楽園
新築工事の起工式

新しい秋楽園は
平成7年9月に完成予定

11月22日(火)、養護老人ホーム秋楽園の建設地で、新築工事の起工式が行われました。

当日は、町長をはじめとする町の関係者や工事関係者など70人が集まり、工事の安全を祈願しました。

新しい秋楽園は、鉄筋コンクリート造1部2階建、総床面積4451㎡・居室は全室個室で、入居者のプライバシーを保護し、快適に暮らせるものになっています。建設工事費は、13億3385万

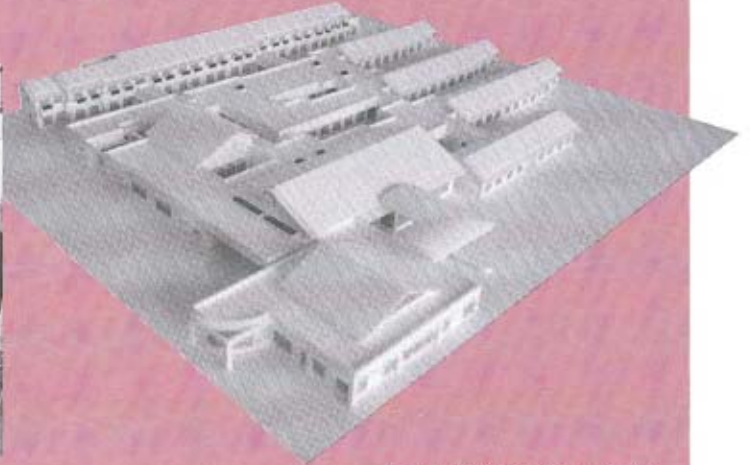

●新しい秋楽園完成予定モデル



●工事の安全を祈願しました

円で、国・県の補助金及び年金積立金の還元融資を受けて建設されます。

まちの出来事を ましかど フォト 写真で紹介します

ひとは、みんなのために

第44回山口県総合社会福祉大会被表彰者

(敬称略)

表彰者	区名	被表彰者	区分
山口県社会福祉協議会長		山口県建設労働組合 吉南支部秋穂分会長 岡光 良一	社会福祉事業協団体
〃	黒湯南	横尾三千代	社会福祉事業協団体
山口県共同募金会長	本町	春橋 一民	共同募金運動奉仕者
〃	黒湯南	株式会社木原製作所 役員親睦会	共同募金運動功労団体
山口県老人クラブ連合会長	赤崎	大中 寿行	老人クラブ一般功労者
〃	浜中	畑川アキノ	ねたきり老人等永年介護者
〃	小浜	本廣 宮子	〃
〃	中道	藤田 秀一	〃
山口県肢体障害者福祉協会会長	東天田	新山美津子	一般功労者
山口県老人福祉施設協議会長	赤崎	川岡 鈴子	養護老人ホーム調理員

社会福祉に 貢献しました

11月8日(火)、下関マリン会館で、第44回山口県総合社会福祉大会が開催されました。

秋穂町から表彰を受けられた方は次のとおりです。



●岡光良一さん



●横尾三千代さん



●株式会社木原製作所役員親睦会



●最優秀賞の牧ひとみさん（下村）

- 最優秀賞 税金は みんなのために
未来のために
未来のために
- 優秀賞 税金が まもつてくれる
わたしのくらし
- 優秀賞 税金を 納めて明るい 町づくり

**たぐさんの応募
ありがとうございました**

あいお祭りで募集した「税の標語」に多数のご応募をいただきありがとうございます。選考の結果、次の標語が入選となりました。

**県知事より
山口県選奨を受賞**

11月24日（木）、山口県庁で、安光満資衛さん（中野）と秋穂町生活改善実行グループ連絡協議会（生改連）の皆さんが、山口県選奨を受けられました。

この賞は、知事が、地方自治や社会事業など各方面で活躍したかたに対し、その功労を讃え、毎年贈っている賞です。安光さんは、農業の分野での長年の功績と努力に対して贈られる「産業功労賞」を、生改連の皆さんは、地域の中心となって活躍する団体に贈られる「優良団体賞」を受けられました。

●町長をはさんで右が生改連の皆さん左が安光さんご夫妻



**ほつと一息
リフレッシュ**

12月5日（月）と6日（火）の2日間、秋穂荘を会場に、在宅者介護の集いが開催されました。

この集いは、社会福祉・医療事業団の長寿社会福祉基金助成事業の一環として行われているもので、ねたきりや痴呆のお年寄り、重度の障害者の介護に当たっている家族や介護者が集まりリフレッシュする集いです。

この日は、近隣の市町からも多くの参加者がつめかけ、日ごろの疲れを忘れ、楽しい時を過ごしました。



●楽しい時を過ごしました

- 1位 加茂秋生会チーム
- 2位 下村福寿会チーム
- 3位 金山領長生会チーム
- 4位 赤崎和朗会チーム

**日ごろの練習の成果を
発揮しました**

11月20日（日）、大海総合センターで秋穂・大海郵便局主催の秋穂町・郵便局長杯親善ゲートボール大会が開催されました。

当日は、町内の24チーム・186人の参加者があり、盛大な大会となり、参加者は楽しい1日を過ごしました。大会の結果は次のとおりです。



●発表者の体験談に、聞き入りました

7万人の笑顔、

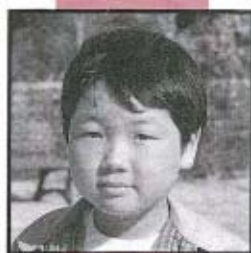
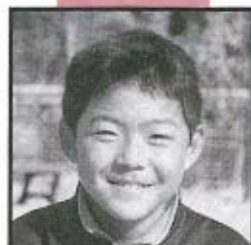
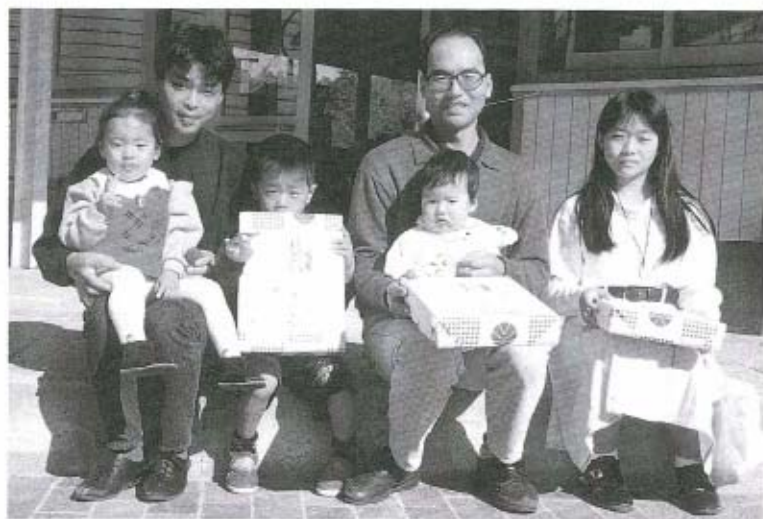
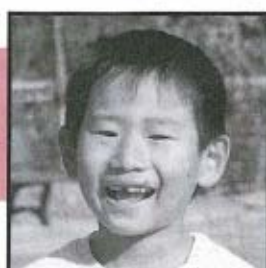

- 69,999人目の山下梨花ちゃん(2歳)(写真左)と家族(写真左から2番目・3番目)
- 70,000人目の吉岡太郎くん(1歳)(写真左から4番目)と家族(写真左から5番目)
- 70,001人目の徳家佳子さん(13歳)(写真右)

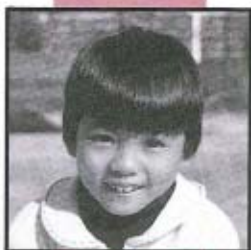

11月26日(土)、山口芸短の学生さんを迎え、交流会を行いました。
絵本を読んでもらったり、歌や踊りを教えてもらったり、楽しい1日でした。

●楽しい絵本を読んでもらいました

楽しい 交流会

山口芸短の
お姉さんと
遊びました



平成2年、皆さんのふれあいといこいの場所としてオープンした秋穂町コミユニティセンター。
おかげさまで、7万人の来館者を迎

ありがとう。

楽しい笑顔であふれる
秋穂コミュニティセンター
来館者7万人達成しました

えることができました。
これからも、みんなの楽しい笑顔の
あふれる「にここ館」をよろしくお
願いいたします。

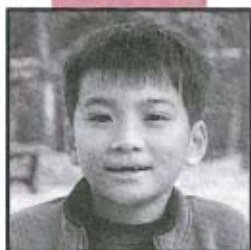
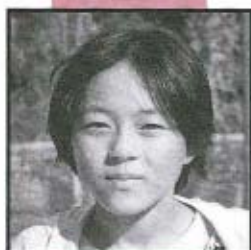
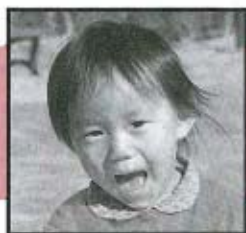

自然観察
自然を身近に感じました



●木橋先生の解説を聞きながら自然観察

12月4日(日)、講師に西京高校の木橋悦二先生を迎え、自然観察を行いました。
初冬の串山連峰は、普段感じることでできない自然がいっぱいでした。



● 1月のにここ行事 ●

7日(土) 七草がゆを食べる会

□正午～□主催 秋穂町生活改善実行グループ連絡協議会

7日(土)・8日(日) にここ映画会

□午前10時と午後1時30分の2回上映□上映映画①まじかるタルネートくん②ハローキティ

15日(日) 新春囲碁大会(第13回)

□対象 どなたでも結構です□参加費1,000円(弁当代含む)□参加申込 1月11日(木)まで

16日(月) 新春かるた大会

□午前10時～いろはかるたの部□午後1時30分～百人一首の部

□対象 どなたでも結構です

29日(日) 工作教室

□午後1時30分～□おきあがり人形を作ろう□手ぶくろ・カッターナイフ・発泡スチロールを持参

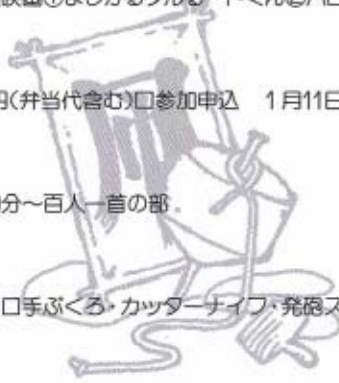

● 「にここ館」年末・年始 休館のお知らせ ●

年末の12月30日から年始の1月5日までは休館します

募集

皆さんの作品
まちの情報
愉快的仲間 など

このコーナーでは、皆さんの書いた随筆・詩・イラスト・短歌や、皆さんの撮った写真、地域の情報や愉快的仲間達の情報を募集しています。ふるってご応募ください。

町役場総務課 (☎8021 有線2301)

みんなのページ
マ・イ・タ・ウ・ン



●大海保育園 きく組の皆さん●

12月24日(土)、大海保育園で園児の発表会が行われました。

年長組の、きく組の皆さんは、「さるかに合戦」の劇を披露しました。

さるかに合戦



いつまでも兄弟仲良く、た
くましい「大海っ子」になっ
てね。

お母さんの洋子さん

わが家の
プリンス

浜内 田中さん方のプリンス
ひでのぶ
秀宜くん(1歳)

これからの幼児
教育を考える

87

心から 優しく 暖かく

1995年・新年を迎え、
いまいよ21世紀が目前に迫っ
てきたという実感がします。

昨年は、乳幼児・学童・生
徒など、いたいけな子どもた
ちを巻き込んだ事件が後を絶
ちませんでした。

今年は、全ての子どもたち
が、事故もなく健やかに育つ
てくれることを心から祈りま
す。

さて、新年を迎えるにあた
り、今年の幼児教育の方針を
考えてみました。

◆ 「お母さんは、あなたのた
めに、優しくしてあげるから
あなたは勉強しなさい」
◆ お母さんが子どもに話しか
けた言葉ですが、皆さんはど
う思われますか？

◆ これでは、心から優しく、
温かい家庭環境などできるわ
けがありません。家庭教育と
は、意図して教える学校のよ
うな教育ではなく、日常生活
いゆる毎日の自然な生活の中
での家族とのふれあいが家

庭教育なのです。
そして、このふれあいの場
で、なにより大切なことは「心
から優しく暖かく」接するこ
となのです。

◆ 一昨年は「そよ風の親」、昨
年は「がんばろうの親」、そし
て今年には、「心から優しく暖か
く」を幼児教育の方針と考
えお話を進めて行きたいと思
います。

◆ それでは、「心から優しく暖
かく」子どもたちと接するに
は、どうすればよいのでしょ
うか。

◆ その基本となるのは、「思い
やり」の心です。

◆ 大人たちが、子どもたちの
立場に立って物事を考えれば
自然とやさしく、暖かい気持
ちになれるのです。特別な場
合を除いて、子どもたちの前
で、親の立場をふりかざした
態度をとってはいけません。
◆ 子どもたちの気持ちを汲みとり
子どもたちと同じ目の高さ
になってあげることが、幼児期
の教育には必要なのです。

下村 高木 芳子

消費生活モニターさんの
くらしを考える
1日教室

地球環境と
ゴミ減量・
リサイクル

今回は、「私たちができるゴミ減量作戦」というテーマで受講してきました。



田中 陽子さん
(天神町)

ゴミを考えましょう

●循環型社会●

近年、技術革新と急速な経済成長によって、私たちの生活はより豊かなものになっています。

しかし、この物質的な豊かさの中で、より快適で便利な暮らしを求めていくうちに、製品などの大量生産、大量消費、いわゆる使い捨て文化へと変容してきました。こうした快適さの裏面では、複雑多様なゴミが大量に排出され貴重な資源が浪費され続けているのです。

豊かな環境を未来の世代に残すために、ゴミの発生量を抑え、リサイクルを積極的に取り入れた社会「循環型社会」の構築が急務となっています。

ゴミって一体なに？

●ゴミの分類●

ひとくちにゴミといっても、その材質・形状などで数種類に分類されます。

- 石油・石炭・天然ガスなどのエネルギーをルーツとする気体状のゴミ
- 鉄鉱石・木材・農産物などの原材料をルーツとする固形状のゴミ

●空き缶・空き瓶・古紙などの製品として一度加工されたゴミ

私たちの生活を豊かにしてくれる製品は、その製造段階でゴミを発生させ、製品としての役割を果たした後も、結局、ゴミになってしまうのです。

地球の大切な資源によって作り出された製品を、大切に長く使うことが重要なのです。

一人ひとりが注意しましょう

●ゴミが及ぼす環境汚染

それでは、ゴミが私たちに及ぼす影響とは、どのようなものなのでしょう。

主なものは次のとおりです。

- 1 地球の温暖化
- 2 破壊されるオゾン層
- 3 酸性雨
- 4 熱帯林の減少
- 5 地球の砂漠化
- 6 発展途上国での公害

普段、私たちの生活の中で、排出されるゴミも、各家庭では少量でも、地球全体規模で考えると莫大なものになります。

一人ひとりが、少しでもゴミを出さないように注意したいものです。

こんなにカガります

●ゴミの処理原価●

さて、回収されたゴミの処理には、一体どのくらいお金がかかるのでしょうか。

下の表は、ゴミ処理1t当たりの原価を示したものです。

この表を見ても、ゴミの処理には、ずいぶんとお金がかかってしまうのです。

少しでもゴミを出さないように心がけたいものです。

ゴミの処理原価

(単位：円)

年 度	可燃物	不燃物
平成3年度	33545	25406
4年度	36025	27536
5年度	34142	25375

未来のことを考えて

●ゴミゼロ社会●

これまで、説明したように、ゴミが地球環境に及ぼす影響は計り知れないものがあります。

私たちの次の世代が安心して暮らせる未来を築くためにも、一人ひとりが、今できることを考えなくては行けないのです。

青い空、きれいな海、美しい緑を失わないために……

遊ぼう 行こう
ニューメディア 科学館

●NPYからとっておきの冬をプレゼント

■12月23日(金)～1月8日(日) ※12月26日・12月29日～1月3日は休館日です

■場所 ニューメディアプラザ山口(3Fニューメディア科学館)

■時間 午前9時30分～午後5時 ■主催 山口県ニューメディア推進財団(☎0839271125)

催し・募集 お知らせ

子どもたちの 未来を考えて

大切な地球を美しい姿のまま
で次の世代に引き継ぐことは、
私たちの大人の役目です。その
ために、私たちにいまできるこ
とを子どもたちと一緒に考えて
みましょう。

□開催日時 1月12日(土)午前
10時～午前11時30分

□会場 大海総合センター(ら
んらんドーム)

□内容 環境をテーマとしたス
ライド上映・クイズ・人形劇

□入場料 無料

□主催 大海母親クラブ(連絡
先 山田愛子 ☎2954)

□後援 やまぐちっ子の環境維
新事業実行委員会・秋穂町消費
者の会・県消費生活センター

農業委員会委員選挙人名簿 の登載申請を忘れずに

町選挙管理委員会では、毎年
1月1日現在で、農家の皆さんの
申請に基づいて、農業委員会

委員選挙人名簿を調製していま
す。申請書は、地区農業委員さ
んに配布・取りまとめをお願い
していますので、期限までに必
ず申請してください。

□該当する人 町内に住所のあ
る昭和50年4月1日までに生ま
れた人で、10アール以上を耕作
する農業経営主(農業名義人)
並びに農業経営主と同居する親
族又は配偶者で年間60日以上耕
作に従事する人

□申請期限 1月10日(火)

□農業委員会事務局(☎8012・
有線5041)又は選挙管理委員会
事務局(☎8011・有線2331)

「道の駅」あいわ オープンのお知らせ

皆さんお待ちかね、「道の駅」
あいわが、いよいよオープンし
ます。ご近所、お誘い合わせの
うえ、ご来場ください。

□オープン日 1月14日(土)
午前10時～午後4時(オープン
日以降は午前9時～午後6時の
営業)

□場所 「道の駅」あいわ(大
海中条地区 南部海岸道路沿
い)

□販売内容 町内特産品・軽食
喫茶など

「道の駅」駅長会議 シンポジウム

「道の駅」あいわのオープンに
先駆け、「道の駅」駅長会議シン
ポジウムを開催します。入場無
料で、どなたでも参加できます。

□開催日時 1月13日(金)午後
2時30分～5時

□会場 大海総合センター(ら
んらんドーム)

□主催 中国「道の駅」連絡会

□後援 中国・近畿・四国・九
州地方建設局、中国・近畿・四
国・九州「道の駅」連絡会、鳥
取県、島根県、岡山県、広島市、
山口県、秋穂町、(社)中国建設
弘済会、(財)道路保全技術セン
ター

農業センサスにご協力 をお願いします

農林水産省では、1995年農業
センサスを、平成7年2月1日
現在で実施します。

農業センサスは、わが国のす
べての農業や農業事業体を一齐
に調査することから「農業の国
政調査」と言われています。

調査員がお伺いしたときは、
調査のご協力をお願いします。

□お問い合わせ 企画課(☎
8026有線5031)

1月の 当番医

●土曜夜間当番医 (午後7時～午後10時)

月/日	内科系	外科系
1/7	藤井医院 ☎山口 ⑧2002	共立病院 ☎宇部 ⑥2200
14	小野医院 ☎秋穂 2353	林病院 ☎小郡 ②0411
21	林病院 ☎小郡 ②0411	同仁病院 ☎宇部 ⑥2130
28	同仁病院 ☎宇部 ⑥2130	三隅外科 ☎小郡 ②1003

やむをえない事情で、当番医を変更することがあります。 吉南医師会

●休日当番医 (午前9時～午後6時)

月/日	内科 I	内科 II	外科
1/1	岡医院 ☎小郡 ③4477	小野医院 ☎秋穂 2353	小林外科 ☎小郡 ③1515
2	柳沢医院 ☎小郡 ③3121	同仁病院 ☎宇部 ⑥2130	吉武医院 ☎秋穂 2330
3	岩崎クリニック ☎小郡 ③0637	利重クリニック ☎山口 ⑨2515	林病院 ☎小郡 ②0411
8	小橋クリニック ☎小郡 ③5000	藤井医院 ☎山口 ⑧2002	同仁病院 ☎宇部 ⑥2130
15	山岸内科 ☎小郡 ②2788	同仁病院 ☎宇部 ⑥2130	三隅外科 ☎小郡 ②1003
16	田辺内科 ☎小郡 ③3778	同仁病院 ☎宇部 ⑥2130	小林外科 ☎小郡 ③1515
22	浜本小児科 ☎小郡 ③0616	小野医院 ☎秋穂 2353	吉武医院 ☎秋穂 2330
29	河端内科 ☎小郡 ②3820	同仁病院 ☎宇部 ⑥2130	三隅外科 ☎小郡 ②1003

・市外局番 小郡…08397 山口〔鎗線科・二島・佐山〕…0839 宇部〔阿知須〕…0836 秋穂…083984

お知らせ

INFORMATION

トピックス TOPICS



●県知事より伝達を受ける多田さん

多田和さん(東本町) 「秋の叙勲」を授章

11月9日(水)に行われた「秋の叙勲」伝達式で、秋穂町消防団元団長の多田和さんが、長年にわたる消防活動の功績に対して、栄えある「勲六等瑞宝章」を授章されました。おめでとうございます。

● 12月1日現在の町の人口 ●

人口	8408人	-27
男	4017人	-12
女	4391人	-15
世帯数	2497	-5

(11月分の異動の内訳)

増加分	減少分
出生 3人	死亡 10人
転入 9人	転出 29人
計 12人	計 39人

1月の 保健行事

●お問い合わせ●

町役場 保健衛生課
(☎8023 有線5001)

育児相談

期日会場 ▶10日(火)中央公民館健康相談室
▶17日(火)大海総合センター
時間 午前9時30分～11時30分
対象 乳幼児及びその育児者
※17日(火)は離乳食教室を同時開催します。

健康相談

期日・会場 毎週水曜日・中央公民館健康相談室

時間 午前9時30分～11時30分
内容 成人を対象にした血圧測定など

機能訓練「ふれあいのつどい」

日時 19日(木)午後1時30分～午後3時
会場 大海総合センター健康相談室
対象 脳卒中の後遺症や老化などにより、日常生活において介護を必要とするかた(介護者の参加も歓迎します)

親子体操

日時 20日(金)午前10時30分
会場 コミュニティセンター
対象 保育園に上がるまでの子どもとその育児者
会費 300円

1歳6カ月・3歳児健康診査

期日・会場 24日(火)中央公民館2階
受付時間 ▶1歳6カ月児…午後1時15分～1時30分 ▶3歳児…午後1時30分～1時45分
対象 ▶1歳6カ月児…平成5年4月26日から7月24日までに生まれた幼児 ▶3歳児…平成3年10月26日から平成4年1月24日までに生まれた幼児

「痴呆性老人を支える家族の会結成大会」開催

期日・会場 17日(火)山口県山口総合庁舎 大会議室
時間 午後1時30分～4時
対象 痴呆性老人を介護している家族・一般のかた
内容 山口地区痴呆性老人を支える家族の会設立記念式典並びに記念講演

町税の納期

町県民税…第4期分
国保税…第8期分
納付期限…1月31日

※忘れずに納めましょう。

ご冥福を祈ります(敬称略)

地区	氏名	年齢	逝去の日
浜内	道中ユキノ	80	11月14日
本町	三河内隆丸	82	同 14日
下村	溝岡ナカ子	78	同 16日
宮ノ田	内田 修二	56	同 16日
西天	原田 キワ	83	同 20日
天神	濱中 清	74	同 19日
中野	有田 芳弘	64	12月1日
屋戸	渡邊 律男	75	同 1日
下村	田中 正人	54	同 7日
秋楽園	山下 月吉	88	同 9日

(11月11日～12月10日届出)

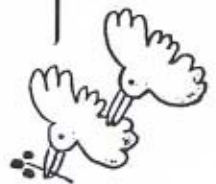

●国民宿舎「秋穂荘」年始の休館のお知らせ●
年始の1月4日から7日までは休館します

1 月のカレンダー

1995. JANUARY むつき 睦月

1 赤口 日	• 元旦	16 先負 月	• 振替休日 • 新春かるた大会◎ 10:00~・13:30~
2 先勝 月	• 振替休日	17 仏滅 火	• 育児相談◎ 9:30~11:30
3 友引 火		18 大安 水	• 健康相談◎ 9:30~11:30
4 先負 水	• 公務初め • 健康相談◎ 9:30~11:30	19 赤口 木	• 機能訓練ふれあいのつどい◎ 13:30~15:00
5 仏滅 木		20 先勝 金	• 心配ごと相談◎ 10:00~15:00 • 親子体操◎ 10:00~ • 補聴器の修理◎ 8:40~9:10 相愛 • 補聴器の修理◎ 9:40~10:10 相愛
6 大安 金	• 補聴器の修理◎ 9:40~10:10 泉補聴器センター	21 友引 土	
7 赤口 土	• 七草がゆを食べる会◎ 正午~ • にこにこ映画会◎ 10:10~・13:30~(2回上映)	22 先負 日	
8 先勝 日	• にこにこ映画会◎ 10:10~・13:30~(2回上映)	23 仏滅 月	
9 友引 月	• 東幼、大小、秋小、秋中始業式	24 大安 火	• 1歳6カ月・3歳児健康診査◎ 1歳6カ月児 13:15~13:30 3歳児 13:30~13:45 • 補聴器の修理◎ 13:00~13:30 補聴器センター・中山 • 補聴器の修理◎ 13:45~14:15 補聴器センター・中山
10 先負 火	• 心配ごと相談◎ 10:00~15:00 • 育児相談◎ 9:30~11:30	25 赤口 水	• 健康相談◎ 9:30~11:30
11 仏滅 水	• 健康相談◎ 9:30~11:30	26 先勝 木	
12 大安 木		27 友引 金	• 補聴器の修理◎ 8:40~9:10 泉補聴器センター • 補聴器の修理◎ 9:40~10:10 泉補聴器センター
13 赤口 金	• 「道の駅」駅長会議シンポジウム◎ 14:30~17:00 • 補聴器の修理◎ 8:40~9:10 泉補聴器センター • 補聴器の修理◎ 9:40~10:10 泉補聴器センター	28 先負 土	
14 先勝 土	• 「道の駅」あいおオープン 10:00~16:00	29 仏滅 日	• 工作教室◎ 13:00~
15 友引 日	• 成人の日 • 新春囲碁大会◎	30 大安 月	
		31 先勝 火	

- ◎……町役場(☎2121) ◎……中央公民館(☎5321・2132) ◎……歴史民俗資料館(☎5003)
 ◎……大海総合センター(大海支所を含む各施設)(☎2053)
 ◎……老人福祉センター(☎2549) ◎……秋穂中(☎2114) ◎……秋穂小(☎2250)
 ◎……大海小(☎2253) ◎……コミュニティセンター(☎2130)