

美しい地球をみんなの手で守ろう  
アースデイ

EARTH DAY

4月22日は「世界アースデイ」  
・・・地球の環境を保護する  
ため行動を起こそうという  
日です。

秋穂町でも、町内のボランティア  
グループ「ひらおう会」と、県内在住の外国人と日本人のボランティアグループ  
YCCC（山口県海岸クリーンアップ同盟）を中心に中道海岸の清掃が行われました。  
約2時間の清掃作業で、軽トラック3杯分のゴミを拾い集めました。

もくじ

CONTENTS

- 2-3 塩の道 「お上使道」の歴史を訪ねる
- 4 在宅介護支援センター
- 6-7 みんなの公民館
- 8-9 にここ通信
- 10 マイタウンあいお
- 12 農業委員会委員一般選挙
- 15 お知らせ

広報

あいお



明るい太陽と青い海の町 秋穂

6

No.390

1996年

平成8年

発行 秋穂町役場

★広報あいおは、地球環境保護のため、再生紙を使用しています。



# 塩の道

「お上使道」の歴史を訪ねる



●「お上使道」の起点とも言える一里塚記念碑。一里塚とは、主要街道に一里ごとに土を盛って立てた目印、いわば道路標識のことです。旅人の休憩所としても利用されていました。



●4月26日（金）、「一里塚」の石碑前（屋戸）で記念の式典が開催されました。この場所から約五里（20km）の道のりの「お上使道」がはじまります。





**町の歴史と深い関わりを持つ「お上使道」**

大内氏全盛期のころ、秋穂は山口へ通じる海の玄関口の役割を果たしていました。

九州や四国から海を渡ってきた商人や諸大名、京からの足利幕府の使者などは、この地へ上陸し、ここから、目的地の山口の地を目指したのです。

そのとき旅人たちが通った道が「お上使道」なのです。

また、この道は旅人だけでなく、塩や水産物を運ぶ産業道路としても利用されていました。当時の秋穂町は、製塩が盛んに行われていましたが、できあがった塩や海産物なども、この「お上使道」を使って山口や美祢まで運ばれたそうです。

逆に山口や美祢から、塩作りに必要な、まきなどが運ばれて

いたそうです。当時の山口の人たちは、この道を「秋穂街道」や「秋穂往還」と呼んでいました。

**旅人が旅装を整えた**

「髪解橋」

さて、「お上使道」には、「一里塚」とならび、「髪解（かみとき）橋」の話が伝えられています。長い船旅を続けてきた旅人は、現在の本町付近で、最初の宿についたと伝えられます。

「髪解（かみとき）橋」は、長旅を続けてきた旅人が、宿に落ちつく前に、川の流れに姿を映して髪を整えたと伝えられる場所です。

また、山口市には「袖解（そととき）橋」の記念碑が残っており、秋穂の「髪解（かみとき）橋」で旅装を整えた人が、山口の町へ入る前にその「袖解橋」

で旅のほこり落とししたと伝えられています。

五里（20km）の道のりの「お上使道」には、いろいろな遺跡や、逸話が残っています。

興味のあるかたは、ぜひ一度記念碑へ足を運んでみてはいかがでしょうか。



●本町にある「髪解（かみとき）橋」の記念碑。旅人が川の流れに姿を映し髪を整えたと伝えられます。

**郷土史に興味を持つ人が増えることを願います**

この度、秋穂町郷土史探訪会の兼ねてからの念願であった、石碑が無事完成の運びとなりました。

ご協力いただいた秋穂町区長会や一般の有志のかたには心から感謝しています。

皆さまからの募金は、予想以上の成果が集まり感謝の念に耐えません。募金の会計報告は、改めてお知らせしたいと思います。

今回の石碑の完成をきっかけに、ひとりでも多くのかたが郷土史に興味を持って



●山口市泉都町にある「袖解（そととき）橋」の記念碑。旅人はここで旅装を整えたと伝えられています。

秋穂町郷土史探訪会代表

田中 穰

だけたらと思っています。ご協力ありがとうございます。



郷土小史

ふるさと秋穂の郷土史と史跡

郷土史に興味のあるかたに

おすすめの1冊です。町広報に連載され人気を集めた「郷土小史」をまとめたのがこの本。執筆は、秋穂町郷土史探訪会代表でもあり、町史の第一人者である

田中穰さんです。

田中穰さんです。



好評発売中

こんな悩みがあるんですけど・・・

# 問と答



在宅介護支援センターは介護のなんでも相談窓口です。困ったこと、分からないことがあればお気軽にご相談ください。

**問** 寝たきりの主人を介護しています。これまではずっと布オムツを使ってきましたが、最近は紙オムツもいろいろな種類があって便利になったと聞きます。そこで、どんなものを選んだらよいか教えてください。(76歳女性)

**答** 最近は、多くの種類の紙オムツが販売されているため、そのなかから選ぶとなると迷ってしまうのもしかたありませんね。さて、選ぶときのポイントですが、はくタイプ・ひらくタイプなどのタイプの違いやサイズなど、その人の体型や状態に合わせて選ぶことでしょう。とりあえず最初は試供品などで試してみるのもひとつの方法です。

なお、在宅介護支援センターには、オムツだけではなく、いろいろな介護用品の展示・販売も行っています。一度ご覧になられてはいかがでしょうか。



●はくタイプ



●オムツカバーを使用するタイプ



●ひらくタイプと尿とりパット

**問** 80歳の母が風邪がもとで寝込んでしまいました。私も主人も勤めているので昼間の世話ができません。なるべくなら自宅で見てあげたいのですが、何かよい方法はないでしょうか？(55歳女性)

**答** それはたいへんお困りですね。現在お母さんがどんな症状なのか詳しくお尋ねしたいと思います。それによってホームヘルパー・ほほえみ援助サービス・訪問看護ステーションなどの利用を考えてみてはいかがでしょうか。お急ぎでしょうから、ご都合の良い時にさっそくお伺いしたいと思います。

※ホームヘルパー・ほほえみ援助サービス・訪問看護ステーションについては、来月号で詳しく紹介します。



家で暮らしたい。



家で見てあげたい。





平成8年度

# 消費生活 モニターさん 決まる

皆さんが安心した消費生活を送れるため協力します。

5月9日(木)、町役場において平成8年度消費者モニター」の皆さんの初会議が開催されました。

安定を考えたいただくことや、消費者行政の改善にご協力いただくこととなります。また、広報紙面でも「暮らしを考える一日教室」と題した報告をお願いしています。



西山美津江さん 田中陽子さん 平田まゆみさん



吉松幸恵さん 道中幸枝さん



久保善子さん 林 良子さん



渡辺和子さん

## 郵便局

だ・よ・り



ありがとうございます  
善意の輪  
ゆうちょ  
国際ボランティア貯金

郵政省では、国民参加による草の根援助を推進することにより開発途上地域の住民の福祉の向上に資するため、平成3年1月から国際ボランティア貯金の取扱いを開始しました。

ご協力いただいた皆さまに心から感謝いたします。ただいま郵便局では、感謝の気持ちを込めて、寄附金の援助事業の実施状況や成果など伝えるパンフレットなどを用意しています。ぜひ、一度ご覧ください。



**第35回かんぽ作文コンクール**  
募集期間  
平成8年5月1日～7月1日  
応募資格  
小学校5・6年 中学校1～3年  
詳しくは郵便局でおたすねください



# みんなの 公民館

SPORTS CULTURE COMMUNICATION

## 記念講演に逸見晴恵さんを迎えて

### 生涯学習開講式

4月21日(日)、大海総合センターで「あたたかい心と文化の香る町づくり」を合言葉に、平成8年度生涯学習開講式が行われました。

できない政孝氏の実直な生きざまや苦勞話、そして壮絶な闘病生活から、死にいたるまでの話を、時にはユーモアを交えなが

この開講式では、式に引き続いて、逸見晴恵さん(故逸見政孝氏夫人)の記念講演が行われました。

「21年目の別れ道」と題した講演会は、テレビ画面からだけでは知ることの



すばらしい講演に、会場にはおもわず涙ぐむ人もありました。

## がんばれ スポーツ少年団たち

### スポーツ少年団の入団式

4月21日(日)、秋穂小学校体育館で平成8年度スポーツ少年団の入団式が行われました。

現在、秋穂町には、剣道、サッカー、空手のスポーツ少年団が活躍しています。

今年もおおぜいの子どもたちが入団しましたが、それぞれのスポーツを通じて、心と身体を鍛えるとともに、地域の交流の場として役立ててもらいたいものです。



スポーツ少年団に入団した子どもたち。みんな期待に目を輝かせていました。

ら力強く語られました。

「豊かな人生とはどのような人生なのか」改めて考えさせられる逸見さんの講演は、これからの生涯学習活動にプラスとなったことでしょう。

ふれあい 青少年育成 27

「いじめ」に関してはまだまな原因やそれに応じた対処の仕方があると思いますが、まず予防することが大切です。そして、それは「心」の予防ではないでしょうか。

広島県在住の少林寺拳法家木村隆司氏はある講演の中で「仲間はずれにされるのがいやで注意できない、という言い訳を聞く。大切なことは誰に好かれ誰に嫌われるかだ。人に嫌われることよりも、天に嫌われることを畏れよ。尊く大切なものは何かを教え育んでいかなければならない。」と言っています。

本当に大切にしなければならぬのは「心」であると実感させられます。

## 歴史民俗資料館 図書館

- ・ナニワの太閤
- ・新築物語
- ・お金の思い出
- ・いつか猫になる日まで
- ・家紋百話(下)
- ・東へ三度、西へ二度
- ・屈せざる者たち
- ・ゆるやかな絆
- ・日本の盲点
- ・もう一人の力道山

- (桂 三枝)
- (清水鑑範)
- (石坂 啓)
- (新井素子)
- (丹羽基二)
- (景山民夫)
- (辺見 庸)
- (大江健三郎)
- (竹村健一)
- (李 淳範)

## 本

BOOK

### 大海分館

歴史民俗資料館と大海分館に新しい本が入りました

- ・港ホテルの朝食 (江藤 淳)
- ・にんげん組曲 (井上一馬)
- ・中部銀次郎ゴルフの心 (杉山通敏)
- ・わたし母親失格です (下田治美)
- ・皆勤賞 (林真理子)

INFORMATION

お知らせ

ブラスピリットクインテット 講演会  
PRAGUE SPIRIT QUINTETT



日時 7月25日(木)

●午後6時30分開場 ●午後7時00分開演

会場 大海総合センター

らんらんドーム

入場料 大人 2500円 (前売り2000円)

高校生 2000円 (前売り1500円)  
以下

あんなこと、こんなこと  
みんなで考えてみませんか?

町きらきら人いきいき  
講演会開催

今回のテーマ 心のふれあい

講師 藤井保行先生  
山口市立平川中学校教頭

- 日時 6月13日(木) 午後2時より
- 会場 中央公民館
- 入場料 無料

テニス教室受講生募集

- 募集人員 20名(初心者)
- 講習期間 6月中旬から8回シリーズ
- 講習時間 午後7時~(予定)
- 募集期間 6月10日(月)まで

秋穂町青年団では、ただいま団員を募集しています。現在は、サマーフェスティバルなどの町の行事の参加や町内のカーブミラーの清掃などのボランティア活動を中心にがんばっています。

秋穂町に在住している20前後のかた、難しく考えることはありません。ふるさとのため、自分のためいっしょにがんばりましょう。

詳しいお問い合わせは中央公民館までお願いします。



●ふるさと秋穂の一層の活性化を図るため、いっしょにがんばってみませんか?

求む、若い力

秋穂町青年団  
団員募集中

今月の

なぜ誰も気づかないのか。  
「住専」の裏に潜む  
もう一つの危機。

金融、情報通信産業、  
外交の問題点をそのまま放置すれば、  
この混迷はますます深まるばかりだ。



おすすめの 1冊

日本の盲点  
竹村 健一







元気な子どもの  
栄養たっぷり献立 **23**

おすすめの

**味**

**元気の素は「カルシウム」**

**小いわしのから揚げケチャップソース**

材料（4人分）

いわし（10cmぐらい）.....500g	コーンスターチ.....大さじ2
揚げ油.....適量	粉チーズ.....大さじ1
パセリ.....少々	生クリーム.....大さじ2
塩・コショウ.....少々	
材料A	
ケチャップ.....カップ1/3	砂糖.....大さじ1/2
ウスターソース.....大さじ1	バター.....10g
水.....カップ1/3	

**作り方**

- ①いわしは頭と尾を除いて内臓を除き、さつと洗って水をきり塩・コショウする。
- ②①にコーンスターチをまぶして、170℃に熱した油でからつと揚げる。
- ③平なべに材料Aを入れて火にかけ、煮立ったら生クリームを加えて②のいわしを入れ、ソースをからめる。
- ④器に盛りつけ、粉チーズと刻んだパセリをちらす。

**ふきの梅煮**

材料（4人分）

ふき.....500g	梅干し.....大さじ2
だし.....カップ2/3	塩・しょうゆ・みりん.....適量

**作り方**

- ①ふきはなべの大きさに切り、塩をふって板ずりし、柔らかくゆで水にとり皮をむく。
- ②なべにだしとつぶした梅干しを入れてさつと煮立てる。
- ③約3cm長さに切ったふきを②のなかに入れて弱火でしばらく煮込み、薄口しょうゆとみりんを味を整える。

たため池

だいじょうぶ  
ですか？

これから雨の多い時期  
を迎えます。  
たため池の管理には、じゅ  
うぶん気を付けましょう。

●5月8日(水)、町内の危険たため池のバ  
トロールを行いました。

**輪投げ大会** 5月3日(金)

- 優勝** 岡本チーム  
岡本 杏さん 岡本 李さん  
田中 彩さん
- 準優勝** 道中チーム  
道中明菜さん 道中悠貴さん  
山本絵理奈さん
- 第3位** 福田チーム  
福田道明さん 福田政光さん  
野村友美さん



●よく狙いをさだめて

**6月のにこにこ行事**

- 23日** にこにこ映画会  
(日) ●午後1時30分より
- 30日** 創作教室  
(日) ●午後1時30分より  
●ちり取りを作ろう  
●てぶくろ・定規・  
材料代200円持参



**募集**

皆さんの作品  
まちの情報  
愉快的仲間 など

このコーナーでは、皆さんの書いた随筆・詩・イラスト・短歌や、皆さんの撮った写真、地域の情報や愉快的仲間たちの情報を募集しています。ふるってご応募ください。  
町役場企画課 (☎@8026 有線 5031)

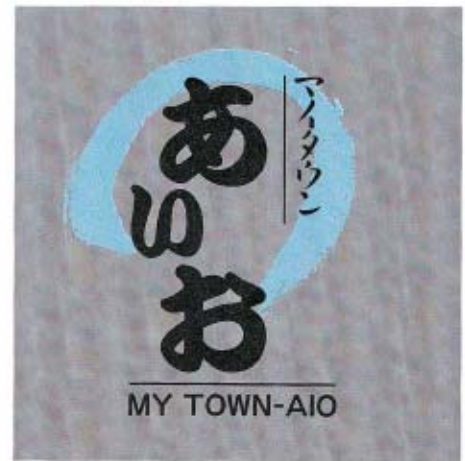

ちびっこ うんどうかい

秋穂保育園

5月21日(火)、秋穂保育園で「ちびっこうんどうかい」が行われました。

この楽しい運動会は、子どもたちが企画実行したものです。



わが家の

プリンス  
プリンセス



メッセージ  
message

動物好きで明るい女の子です。  
健やかに育ってね。

お田さんの美田紀さん

下村  
秋村さんちの  
プリンス

ともみ  
友美  
ちゃん  
(1歳)

夏休み手話教室開催

手話をおぼえて耳の不自由な方とお話してみませんか。

開催日 7月24日・31日  
8月7日・21日・28日  
(いずれも水曜日)

時間 午後1時30分～3時30分  
場所 老人福祉センター  
対象 どなたでも結構です

主催 秋穂町社会福祉協議会  
共催 手話サークルしいのみ会

お問い合わせ  
秋穂町社会福祉協議会  
(☎@2549 有線2381)

6月1日は  
人権擁護委員の日



人権擁護委員  
西村剛俊さん (赤崎)  
☎@2278 有線4225



人権擁護委員  
春橋一良さん (本町)  
☎@2637 有線3266

全国人権擁護委員連合会では、昭和26日6月1日に人権擁護委員会が施行されたことにちなみ、毎年6月1日を「人権擁護委員の日」と定めています。

秋穂町では、法務大臣から委嘱された2人の人権擁護委員さんが皆さんの相談をお受けします。

相談は無料で、秘密は固く守られますので安心してご相談ください。





渡辺次朗さん

**子どもを交通事故から守る**  
**交通指導員**  
(小郡交通安全協会委員 任期2年)

■おもな活動内容  
 通学中の子どもたちの交通安全を指導する。

■任命指導委員  
 渡辺次朗

4月1日より、地域の交通安全のために活躍されているかたと、そのおもな活動内容を紹介します。(敬称略)



交通安全に関する指導員さんの紹介



中村 卓さん



西村利治さん



緒方善市さん

**お年寄りを交通事故から守る**  
**シルバー交通指導員**  
(小郡警察委員 任期1年)

■おもな活動内容  
 シルバーゾーン内で、お年寄りの事故防止に努める

■任命指導員  
 緒方善市 西村利治  
 中村 卓

7月1日は国民安全の日です

**安全を  
 生活のすべてに**

「無病息災・家内安全」は、だれもが願うことです。しかし現実には、毎年多くの方が不慮の事故で亡くなったり、重軽傷を負ったりしています。

ふだんの生活で予期せぬ出来事、「これぐらいならいいだろう」「少しの間だけだから」などといった不注意や不用心が、事故や災害につながります。いつでも、どこでも、注意や用心を怠らない習慣をつけたいものです。

まずは家庭で話し合い、家庭のなかから「生活のすべてに安全を」を目指しましょう。



6月30日(日)、町選挙管理委員会では、任期満了(7月11日)に伴う秋穂町議会議員一般選挙を行います。これからの4年間、秋穂町政を推進する私たちの代表を選ぶ大切な選挙です。棄権しないよう投票に参加しましょう。

**秋穂町議会議員一般選挙**



# 7月7日(日)は、

# 農業委員会委員一般選挙の

# 投票日です。

任期満了に伴う秋穂町農業委員の選挙が、7月7日(日)に行われます。投票日には、選挙権を無駄にすることなく、自らの意思で代表者にふさわしい人を選んで投票しましょう。



## 投票できる人

秋穂町に住所を有する満20歳以上(3月31日現在)の人で、10アール以上の耕作の業務を営む人及び10アール以上の耕作の業務を営む人の同居の親族又は配偶者(内縁の妻は除く)で、年間60日以上耕作に従事し、秋穂町の農業委員会委員選挙人名簿に登録されている人

## 投票所と投票時間

投票時間は、午前7時から午後6時までで、投票所は次の2カ所です。

- 第1投票所**  
大海総合センター  
(大河内北〜日地)
- 第2投票所**  
中央公民館  
(金山嶺〜黒湯南)

## 不在者投票

投票は、投票所に行つて投票するのが原則です。しかし、仕事の都合ややむをえない用事、病気や出産などのために7月7日に投票所へ行つて投票することができない見込みの人は、前もって不在者投票をすることができます。

## 町選挙管理委員会・大海支所 でする不在者投票

- ▼期間 7月2日から7月6日まで
- ▼時間 午前8時30分から午後5時まで
- ※印鑑をご持参ください。

## 郵便による不在者投票

身体障害者手帳又は戦傷病者手帳の交付を受けている人で、「郵便投票証明書」の交付を受けている人は、自宅などの現在地で、郵便による不在者投票ができます。

投票用紙などの請求期限は、投票日の4日前(7月3日)まで

です。この投票用紙などの請求は、告示前でもできますので、早めに手続きしてください。

## 病院などでする不在者投票

県選挙管理委員会の指定する病院や施設などに入院(所)中の人は、その病院や施設などで不在者投票ができますので、早めに病院長や施設長へ申し出てください。

## 開票

選挙の開票は、即日開票で、当日午後7時30分から町役場第1会議室で行います。

## ◆立候補予定者などの説明会

日時 平成8年6月14日(金) 午後1時30分  
場所 町役場第1会議室



国保コーナー

## 国保税は期日内に

ついうっかりということはだれにでもあるものです。でも、保険税は皆さんの医療費の大切な財源です。故意に滞納したり、納め忘れのないようにしましょう。

災害など政令で定める特別な事情により、どうしても保険税の納付が困難な場合は、お早めにご相談ください。

手続き

- 1 預金口座のある銀行、信用金庫、農協などの金融機関で取り扱います。
- 2 「印かん」、「預金通帳」を持参しましょう。
- 3 金融機関にある「口座振替依頼書」に必要事項を記入したうえで、口座へ申し込んでください。

便利で確実な

口座振替制度のご利用を

口座振替制度の利用手続きをすると、納付期日に合わせて、あなたが指定した口座から自動的に納付されるので、納め忘れの心配がなくなります。便利で確実な口座振替制度をご利用ください。

税務課 (☎8024有線5011)

### 海外青年協力隊員 松岡義則さん (花香南出身) 帰国の報告

海外青年協力隊として、南アフリカのタンザニアに派遣されていた松岡義則さん(花香南出身)が現在、大阪に在住)が帰国の報告のため、5月2日(木)、町役場を訪れました。

松岡さんは、平成6年の4月から2年間、南アフリカのタンザニアの乳製品工場で、電気関係の作業員の指導にあたられました。

海外青年協力隊に参加した動機は、海外で生活してみたいからと話すと話す松岡さんに現地の生活の様子を聞くと、「特に苦勞したのは、生活習慣の違い。食べ物には好き嫌いなく、なんでも食べられるので、特に苦勞はしませんでした。現地のお米もおいしかったですよ」と明るく答えてくれました。



●町役場を訪れた松岡さん

## 忘れないで 児童手当受給者の現況届け

児童手当を受けられているかたは、児童手当法の規定により毎年6月1日から30日までの間に、現況届けを提出することになっています。

この届けを忘れると、受給資格があっても6月分以後の手当での支払いが受けなくなります。必ず届け出をしてください。

大海地区  
6月13日(木)

午前9時～  
午後4時30分  
町役場 大海支所

秋穂地区  
6月14日(金)

午前9時～  
午後4時30分  
町役場 健康福祉課

届け出に  
必要なもの

印鑑  
保険証

- 受給者がサラリーマンなどの場合は、年金加入証明書(6月1日以降証明されたもの)が必要です。
- 1月1日から5月31日までに秋穂町に転入されたかたは、前住所地の所得または課税証明で、扶養人数・控除などが記入されたものが必要です。

健康福祉課 (☎8023有線5001)

### 取引または証明に使用する 計量器の定期検査

6月6日(木) 秋穂町役場  
午前10時～午後2時

6月7日(金) 大海支所  
午前10時～正午

検査当日は、必ず計量器を清掃して印鑑及び手数料を持参してください。

山口県計量検定所 (☎0839@1710)

### 「空き家バンク」に登録しませんか

あなたの近くに、また、知り合い先に「もつたいないなく」と思われる空き家はありませんか。「少し手を入れないと住めないが……」というものでもかまいません。ご連絡をお待ちしています。



町役場企画課 (☎8026有線5031)



# 催し・募集 お知らせ

## 心身障害児巡回就学相談 の開催

- 対象 心身に障害をもつ就学前の幼児と保護者及び保母又は教員
- 実施期日 7月16日(火)・7月19日(金)
- 会場 山口県教育研究所(山口市二島セミナーパーク内)
- お問い合わせ 山口県教育研修所(山口市二島セミナーパーク内 ☎01246)

## ボイラー実技講習 受講者の募集

- 講習期日 6月26日～28日
- 会場 防府市文化福祉会館(防府市緑町)
- 受講料 11000円(テキスト代1100円は含んでいません)
- 申込締切 6月19日(水)まで  
※定員になりしだい締切ります
- お問い合わせ 社団法人 日本ボイラー協会山口支部(山口市千代田町6-3 ☎083422942)

## 高等学校開放講座 受講者の募集

- 講座名 書道教室
- 講座テーマ 楷書の美しさ
- 実施高校名 防府高等学校
- 募集人員 30人
- 開設期間 7月6日～9月7日(回数10回)
- 費用 テキスト代500円
- 応募締切 6月24日(月)
- お問い合わせ 山口県障害教育センター(山口市大手町2-18 ☎083923325)

## 衛生獣医・農業獣医 の募集

- 選考職種 (採用予定人数)
- 衛生獣医 (2人程度)
- 農業獣医 (2人程度)
- 受付期限 6月19日(水)まで
- お問い合わせ 山口県総務部人事課人事班(山口市滝町1-1 ☎0839232036)

## ホームヘルパー養成研修受講 生の募集

- 対象者 介護分野に就職を希望するかたで、介護労働安定センターが適当と認めたかた
- 講習日 7月4日～7月24日の間の10日間
- 募集人員 30人

- 受講料 無料(ただしテキスト代6800円が必要)
- 申込方法 ハガキにより(6月14日必着)
- お問い合わせ (財)介護労働安定センター山口支部(山口市中央1-4-16 ☎083920926)

## 大学入学資格検定の 受験案内

- 検定期日 7月30日(火)～8月2日(金)
- 試験場 県立山口県高等学校(山口市糸米1-9-1)
- 出願締切 6月7日(金)まで
- お問い合わせ 山口県教育庁教職員課(山口市滝町1-1 ☎0839234554)

## 町税の納期



町県民税……1期分  
国保税……1期分  
納付期限…7月1日  
※忘れずに納めましょう。

## 6月の 当番医

### ●土曜夜間当番医(午後7時～午後10時)

月/日	内科系	外科系
6/1	たむら医院 ☎ 894480	嘉村外科 ☎ 722513
8	よしかね内科 ☎ 738181	小林外科 ☎ 731515
15	藤井医院 ☎ 872002	同仁病院 ☎ 0836652130
22	小野医院 ☎ 842353	小川整形外科 ☎ 762887
29	林病院 ☎ 720411	相川医院 ☎ 862177

### ●休日当番医 (午前9時～午後6時)

やむをえない事情で、当番医を変更することがあります。

吉南医師会

月/日	内科 I	内科 II	外科
6/2	柳沢医院 ☎ 733121	同仁病院 ☎ 0836652130	林病院 ☎ 720411
9	岩崎クリニック ☎ 892515	利重クリニック ☎ 892515	共立病院 ☎ 652200
16	上郷医院 ☎ 720916	たむら医院 ☎ 894480	嘉村外科 ☎ 722513
23	小橋クリニック ☎ 735000	共立病院 ☎ 0836652200	相川医院 ☎ 862177
30	山岸内科 ☎ 722788	徳田医院 ☎ 892512	村田外科 ☎ 727100



**INFORMATION**

**お知らせ**

**人の動き**

	人口(5月1日)	男	4019人 (-7)
	8385人 (-9)	女	4366人 (-2)

<b>内訳</b>	増加分	減少分	世帯数
	出生 5人	死亡 8人	2553
	転入 38人	転出 45人	(+7)
	計 44人	計 53人	

**トピックス TOPICS**

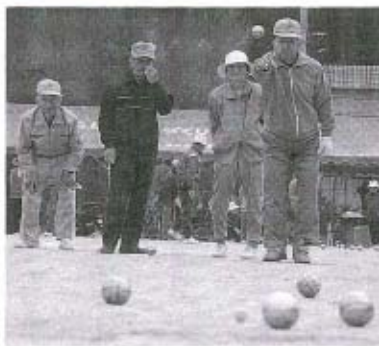

**第8回ベタンク大会**

4月17日(水)、秋穂町中学校グラウンドで、第8回ベタンク大会が行われました。

ベタンク競技は、秋穂町が県内の自治体の中で早くから取り組んできた競技で、競技人口が多く、この日も精鋭24チームが出場しました。

●大会の結果  
優勝 西天田 準優勝 中津江  
第3位 祇園町

**親子体操**

日時 21日(金) 午前10時30分～11時30分  
会場 コミュニティセンター  
対象 保育園にあがるまでの子どもとその育児者  
会費 300円

**機能訓練「ふれあいのつどい**

日時 20日(木) 午後1時30分～  
会場 大海総合センター  
対象 脳卒中の後遺症や老化などにより日常生活において介護を必要とするかた(介護者の参加も歓迎します)

**マタニティ講座**

**ジョイフル・クッキング**

期日・会場 ▶14日(金) 阿知須町公民館 ▶28日(金) 大海総合センター  
時間 午前10時～午後1時  
対象 秋穂町・阿知須町に在住の妊婦さん及び6カ月までの乳児を持つお母さん  
持ってくるもの エプロン・米1合

**6月の保健行事**

●お問い合わせ●

町役場 健康福祉課(☎8023有線5001)

**健康相談**

期日・会場 ▶5日(水)・19日(水) 中央公民館健康相談室▶12日(水)・26日(水) 大海総合センター健康相談室  
時間 午前9時30分～11時30分  
内容 成人を対象にした血圧測定など

**育児相談**

期日・会場 ▶4日(火) 中央公民館健康相談室▶18日(火) 大海総合センター  
時間 午前9時30分～11時30分  
対象 乳幼児及びその育児者  
※18日(火)は虫歯予防教室を同時開催します。

**ツベルクリン反応検査**

期日・会場 ▶19日(水) 大海総合センター ▶25日(火) 中央公民館健康相談室  
受付時間 午後2時～2時30分  
対象 生後3カ月から満4歳までの乳幼児

**BCG接種**

期日・会場 ▶21日(金) 大海総合センター ▶27日(木) 中央公民館健康相談室  
受付時間 午後2時～2時30分  
対象 前々日にツベルクリン反応検査を受けた乳幼児

**6月のし尿収集予定**

山口公衆衛生協会(☎4826)

地区名	予定日(日)
大河内北・南	25・26・27・28・29
天神町	1・3・4
浜中	5・6・7・8
北条	13・14・15・17
中条	18・19
井南	20
浜内	20
赤崎	21
日地	21・24

※小郡衛生秋穂社(☎4159)吉南衛生社(☎1250)については、直接、確認ください。

**ご冥福を祈ります(敬称略)**

地区	氏名	年齢	逝去の日
下村	山内ハツエ	95	4月15日
大河内南	松崎 睦男	63	同 24日
東天田	横瀬 計一	85	同 25日
浜中	小川ヨシコ	92	同 27日
中津江	浅原 一男	86	同 27日
先青江	上田 ヤス	93	5月1日
日地	河内 智子	18	同 4日
上本町	中村 正人	60	同 5日
祇園町	宮本 フミ	91	同 9日

(4月11日～5月10日届出)



# 6月のカレンダー

1996.JUNE・水無月 みなづき

<b>1</b> 土 先勝		<b>16</b> 日 大安	
<b>2</b> 日 友引	●町民陸上競技大会◎ 8:30~	<b>17</b> 月 赤口	
<b>3</b> 月 先負		<b>18</b> 火 先勝	●育児相談◎ 9:30~11:30
<b>4</b> 火 仏滅	●育児相談◎ 9:30~11:30	<b>19</b> 水 友引	●ツベルクリン反応検査◎ 14:00~14:30
<b>5</b> 水 大安	●健康相談◎ 9:30~11:30	<b>20</b> 木 先負	●心配ごと相談◎ 10:00~15:00 ●機能訓練ふれあいのつどい◎ 13:30~
<b>6</b> 木 赤口		<b>21</b> 金 仏滅	●補聴器の修理◎ 8:40~9:10 相愛 ●補聴器の修理◎ 9:40~10:10 相愛 ●BCG接種◎ 14:00~14:30 ●親子体操◎ 10:30~11:30
<b>7</b> 金 先勝	●補聴器の修理◎ 8:40~9:10 メガネの田中 ●補聴器の修理◎ 9:40~10:10 メガネの田中	<b>22</b> 土 大安	●読み聞かせ（低学年向）◎ 15:30~
<b>8</b> 土 友引		<b>23</b> 日 赤口	●にこにこ映画会◎ 13:30~
<b>9</b> 日 先負	●町子ども会ハイキング	<b>24</b> 月 先勝	
<b>10</b> 月 仏滅		<b>25</b> 火 友引	●ツベルクリン反応検査◎ 14:00~14:30
<b>11</b> 火 大安	●心配ごと相談◎ 10:00~15:00	<b>26</b> 水 先負	●健康相談◎ 9:30~11:30
<b>12</b> 水 赤口	●健康相談◎ 9:30~11:30	<b>27</b> 木 仏滅	●BCG接種◎ 14:00~14:30
<b>13</b> 木 先勝		<b>28</b> 金 大安	●補聴器の修理◎ 8:40~9:10 県補聴器センター ●補聴器の修理◎ 9:40~10:10 県補聴器センター ●ジョイフルフッキング◎ 10:00~13:00
<b>14</b> 金 友引	●補聴器の修理◎ 8:40~9:10 県補聴器センター ●補聴器の修理◎ 9:40~10:10 県補聴器センター ●読み聞かせ（幼児向）◎ 10:30~	<b>29</b> 土 赤口	
<b>15</b> 土 先負	●健康相談◎ 9:30~11:30	<b>30</b> 日 先勝	●創作教室◎ 13:30

- ◎……町役場(☎042121)      ◎……中央公民館(☎045321・042132)      ◎……歴史民俗資料館(☎045003)  
 ◎……大海総合センター(大海支所を含む各施設)(☎042053)  
 ◎……老人福祉センター(☎042549)      ◎……秋穂中(☎042114)      ◎……秋穂小(☎042250)  
 ◎……大海小(☎042253)      ◎……コミュニティセンター(☎042130)