

菜種の里に春が来た!

'98菜の花フェスタ in AIO

4月5日(日)、春の恒例行事「'98菜の花フェスタ in AIO」が、中野地区の2haの菜の花畑で開催されました。

黄色いじゅうたんを敷きつめたような美しい菜の花畑は、イベントの仕掛け人「'98菜の花フェスタ in AIO 実行委員会」の皆さんが、丹精込めて育てたものです。

春の陽気に誘われ訪れた親子連れなど約5000人は、おいしい菜の花料理やイベントなどに参加し、楽しい1日を過ごしました。

もくじ CONTENTS

- 2-3 ごみ「捨てる」社会から「生かす」社会へ
8月よりごみの分別収集がスタートします
- 4-5 ひとり 一学習 一スポーツ 一趣味 一ボランティア
みんなの公民館 ほか
見て・聞いて・教えて
在宅介護支援センター コーナー
国策コナリ
- 6 「はり・きゆう」の助成について ほか
- 7 「はり・きゆう」の助成について ほか
- 8-9 34億円 いろんなことに使います 平成10年度 予算
- 10 秋穂町コミュニティセンター
にこにこ通信 ほか
- 11 子どもたちの考える未来のあいお
まちへの提言 ほか
- 12 マイタウンあいお ほか
- 13 合併処理浄化槽設置事業の補助制度のお知らせ
きれいな水を守りましょう
- 14-15 お知らせ

広報

あいお



明るい太陽と青い海の町 秋穂

5

No.413

1998年

平成10年

発行 秋穂町役場

★広報あいおは、地球環境保護のため、再生紙を使用しています。

み

「生かす」社会へ 収集がスタートします

わたしたちがふだん、当たり前のように捨てているごみ。1人が出すごみの量はちっぽけでも、これを日本中合わせたらいったいどれくらいになるでしょうか。平成5年度中に、家庭やオフィスから出された一般廃棄物（ごみ）の排出量は約5030万トン。あの大きな東京ドームの約135杯分にもなります。秋穂町では年間5570tのごみが排出されていますが、これは町民一人当たり1日1・8kgのごみを出していることとなります。しかも、その排出量は、年々増え続けています。

ごみの排出量を 減らすには

生活環境の多様化、利便性を追求するとそれに比例するように増え続けるごみ。ごみ問題は、もはや避けて通れない問題です。それを受けて、国は、昨年4月にリサイクル法を施行し、ごみの減量やリサイクルに取り組んでいます。秋穂町でも、6月より分別収集がスタートし、ごみの減量化やリサイクルを促進します。現代は、「ごみは「捨てる」社会から「生かす」社会へ変わりました。一人ひとりが、ごみ問題を認識し、ごみの減量やリサイクルに心がけましょう。

あと10年で青江最終 処分場がいっぱい

排出されたごみは、焼却や埋め立てなどさまざまな方法で処分されます。これまでは、ほとんどが焼却後、埋め立て処分されてきました。ところが、処分場の確保は年々、難しくなってきました。最終処分場がごみを受け入れることができる残りの年数は、全国平均で8年あまり、青江最終処分場もあと10年程度に達してしまっています。もし、このままごみが増え続けたら、21世紀の初めには、ごみを捨てるようにもどこにも捨てられないような社会がやってきてしまうのです。

燃えないごみの分別のしかた

リサイクルできるごみ

各地区の公民館など指定された場所に出してください

<空き缶>

(毎水曜日) 青色コンテナ
スチール・アルミのジュース缶
缶詰・スプレー缶
のりや菓子類の缶

<空きビン>

(第2水曜日) 白色コンテナ
透明ビン (無色透明のビン)

(第3水曜日) 茶色コンテナ
茶色ビン (ビールやドリンク剤などのビン)

(第4水曜日) 黄色コンテナ
その他のビン (色の区別がつきにくいビンも含む)

リサイクルできないごみ

これまでどおりごみステーションで第1水曜日に出してください

<空き缶>

塗料 (ペンキ) の缶・一斗缶

<空きビン>

農薬のビン・蛍光灯・電球
陶磁器類 (茶碗・湯飲みなど)
コップ・皿・なべ類・窓ガラス
耐熱ガラス・鍋・化粧品のビン
油の入っていたビン

- ・ふたや栓は必ず取り外して、それぞれ「燃えるごみ」、「燃えないごみ」に出してください
- ・ビンに貼ってあるラベル、取り外せないものはそのままで結構です
- ・中身はすべて出し、軽く水洗いして出してください



「捨てる」から

6月よりごみの分別

リサイクルと減量 分別収集で一石二鳥

これまでの秋穂町のごみ処理方法は、可燃物は、山口市宮野にある山口県中部環境施設組合の清掃工場で焼却し、空き缶はスチール、アルミ缶とも防府市などの業者に持ち込みをして処理、そのほかの可燃物は、青江最終処理場で埋立処分していました。

さきほどもふれましたが、青江最終処分場はあと10年ほどでいっぱいになりますが、新たな処分場の建設が困難な現在、青江最終処分場をできるかぎり長く使用しなければならぬ状況にあります。

分別収集を行えば、空きピンは、リサイクル法で整備された「空きピンのリサイクルルート」に乗り再利用されるばかりか、青江最終処理場のゴミの減量にもなり、リサイクルとごみの軽減の一石二鳥の効果を得ることが出来ます。

みんなでつなげよう リサイクルの輪

分別収集がスタートすると、これまでの燃えるごみ、燃えないごみの区分に資源ごみの区分が設けられます。

資源ごみとは、空き缶や空きピンのなかでリサイクルできる

ごみのことです。

この資源ごみを能率的にリサイクルするには、缶の素材やピンの色で分別して収集したりふたや栓を取り外す、なかを水洗いするなどの作業が必要になります。

少し面倒な作業になりますが、これらの作業はリサイクル法による皆さんの責任となります。平成9年4月1日に施行され

たりサイクル法は、消費者、町、事業者の三者が、それぞれ責任を分担するシステムになっています。

消費者の役割は、分別収集に協力すること、すなわち、ごみを分けて出すことです。町の役割は、容器包装のリサイクルを前提とした分別収集を行うこと。事業者の役割は、容器包装廃棄物を再び商品の原料や素材に生

まれ変わらせる（再商品化）ことになっています。

この三者のどれが欠けてもリサイクルは成り立ちません。リサイクルの輪がうまくまわるかどうかは、皆さんにかかっています。

一人ひとりの心がけて、リサイクルの輪が円滑に回るようにご協力をお願いします。

そのごみ燃やして欲しいようぶっ？

ダイオキシンの発生を防ぎまっしょり

紙や木くず以外は
焼かないように
しましょう

テレビや新聞などで連日のように取り上げられるダイオキシンの問題。

ダイオキシンは、食品トレイ、ラップ、発泡スチロール、ビニール製品、プラスチック製品などを燃やすと発生します。

紙や木くず以外は、家庭で焼却しないで「燃えるごみ」の日に出し、ダイオキシンの発生を防ぎましょう。

私からも 地球の環境問題は
ひとこと みんなの問題です

海洋環境保全推進員

福田浩一さん（大河内北）

海岸を歩くとき、焼け残ったビニールなどの残骸を見かけますが、海岸が汚れるばかりか、ダイオキシンが発生してしまうことを心配しています。

今、ダイオキシンと言う毒物



が世界的な問題となっていますが、発生源は、塩素を含むプラスチックの小規模焼却によると言われています。

家庭でのごみ焼きでは、塩素系ビニールやプラスチックなどは、燃やさないよう心がける必要があります。

併せて、地球温暖化の原因である二酸化炭素を減らすためにも自動車のアイドリングをできるだけ少なくする意識を持つようにしたいものです。

大気や大地の汚染は、川・海の汚染につながり、それはやがて食物連鎖を通じて私たちにツケとして戻ってきます。

子どもや若い人たちの将来のため、今、みんなが真剣に考えなければならぬと思います。

みんなの公民館

SPORTS
CULTURE
COMMUNICATION

「ひとり -学習-スポーツ-趣味-ボランティア」

近郷の中学校最強のチームはどこだ

第3回近郷サッカー大会



●ゴール前の接戦を制したのはどっちのチーム？



●随所で好プレーが見られる試合でした。この大会は、近郷中学校（秋穂、小郡、阿知須、二島、湯上、川西の6校）が集まり、日ごろの練習の成果を発揮するとともに、各校の親睦を深めることを目的に開催されています。各校とも、1、2年生による新しいチーム編成で試合にのぞみ、グラウンド内では、随所で好プレーが見られる白熱した試合展開でした。大会の結果は、次のとおりでした。

3月15日（日）、大海総合センターを会場に、第3回近郷中学校サッカー大会が開催されました。

- 第1位 湯上中学校
- 第2位 秋穂中学校

生涯学習 カレンダーを よろしく



町内の行事、催し物をまとめた「生涯学習カレンダー」を各家庭に配布させていただきますました。

製作日程の関係ですべてというわけにはいきませんが、地域の情報が満載です。メモ欄もありますので、それぞれのご家庭で愛用いただければと思います。

町内のさまざまな行事や催し物にも積極的に参加され、秋穂町を見直すきっかけにしてみたいかがでしょうか。そのなかから語り合う夢、ふれあう心を育てていきましょう。

テニス教室 受講生募集

- 募集人員 20人（初心者）
- 講習期間 5月13日（内）から8回シリーズ
- 会場 大海総合センター
- 募集期間 5月8日（日）まで

歴史民俗資料館 図書室

- ・ 女たちの「自分育て」（広岡守穂）
- ・ 天の橋少年編1（灰谷健次郎）
- ・ 道徳篇の雨に別れて以来なり④⑤（田辺聖子）
- ・ 酒の上の話（村松友親）
- ・ 月光の東（宮本輝）
- ・ メス化する自然（テボラ・キャドナリ）
- ・ 本当の経済 本当の経営（船井幸雄・高橋東宣）
- ・ テータパレ'98
- ぎーこん ぎーこん（とよたかずひこ）
- 小初 おなべおなべにえたかな？（こいでやすこ）
- 小中 ながいながい カメのたび（スティープン・サンフィールド）
- 小上 ほうしネコとゆかいな仲間（ジーモン&デージ・ルーグ）
- 田 ワトソン一家に天使がやってくるとき（クリストファー・）
著：ル・ガティス

大海分館

- ・ 私は世界で嫌われる（ビートたけし）
- ・ 子どもの本の森へ（河合年雄・長田弘）
- ・ 絶対音感（最相葉月）
- あさごはんだべたのどれ？（ヒビアン・フレンチ）
- 小初 カドヤ食堂のなぞなぞ（富安陽子）
- 小中 こもり森のトランポリン（今村暎子）
- 小上 のどか森の動物会議（ホイ・ロルゼン）
- 田 赤い鳥を追って（シャロン・クリーチ）
- 幼児向き ● 小学初級向け
- 小中 小学中級向け ● 小上 小学上級向け
- 中学生向き



歴史民俗資料館と
大海分館に
新しい本が
入りました

無事故はみんなの願い

STOP
交通事故

交通事故防止を願って
交通安全祈願祭



●町民の無事故を祈って

4月7日(火)、中央分団消防車庫前で交通安全祈願祭が行われました。
この祈願祭は、町内のかたの

渡辺次朗さん(日地)が
山口県交通指導員の
委嘱を受ける

無事故を祈り行われたもので、小郡交通安全協会秋穂支部をはじめ、警察、町など交通安全に取り組む各団体の代表が集まり開催されました。
また、祈願祭終了後は、パトカーなどによるパレードが行われ、交通安全を呼びかけました。

4月1日、渡辺次朗さん(日地)が、県警本部長より山口県交通指導員の委嘱を受けられました。
山口県交通指導員は、学童児



●渡辺次朗さん

童の安全な歩行を指導し、交通事故防止を図ることを目的として設置されているものです。
渡辺さんは「児童や生徒の登校時の事故防止のための安全指導を行うことが主な仕事になります。少しでも子どもたちの交通事故の防止に役立ちたいと思います」と語っていました。

ふれあい
青少年
健全育成
47
コ
ナ
イ

数字でみるしつけ

青少年の育成に関して、家庭の教育力の低下が問題にされています。
中央教育審議会が3月31日に

まとめた「幼児期からの心の教

育の在り方について」の中間報告でも、家庭におけるしつけの在り方について多くの紙数をさいています。
下の表は、世界の主要都市を対象に行った家庭でのしつけ(基本的生活習慣)に関するアンケートの結果です。

一概にこの国が良い、悪いとは言えませんが、東京の家庭でのしつけに対する親の姿勢がどの項目でも低い数字となっており、それが気にかかる点です。
みなさんは、この表から何を感ぜましたか。

「いつも言われる」+「かなり言われる」人の割合(%)

	東京	ロンドン	ニューヨーク	上海	ソウル
きれいに歯を磨きなさい	33.4	58.7	74.3	58.7	42.4
朝、自分で起きなさい	13.3	20.1	23.2	27.0	25.1
テレビばかり見てはいけません	20.8	27.0	31.3	61.0	36.6
もっと勉強しなさい	34.8	37.0	52.4	88.0	56.2
家の手伝いをしなさい	15.9	39.6	48.2	27.1	17.7
もう寝なさい	42.6	50.1	72.3	56.5	43.1

第4回国際比較調査「家族の中子どもたち」1993-94
(小学校5年生対象) 福武書店教育研究所

今月のおすすめの1冊



ワトソン一家に天使がやってくる時
(中学生向き)
クリストファー・ポール・カーティス作
アメリカ、ミシガン州フリントが舞台。はちゃめちゃだけど愛情いっぱいのワトソン一家。南部パーミングハムへの旅で一家が見たものは？
人種差別をすどく告発する、とびっきりおもしろいヒューマン・コメディ。

●お問い合わせ 中央公民館 ☎02132有線4981

宝くじの収益金は、私たちの街の公共事業に役立てられています。

第37回全国宝くじくじ
ドリームジャンボ ドリーム賞
1等・前後賞合わせて **1億5,000万円** 50高×4,000本
1等6,000万円×120本
前後賞各4,500万円×240本

発売期間 **5月19日(火)～6月5日(金)**
(発売総額1,200億円・40ユニットの場合)

抽せん日:6月16日(火)

ドリームジャンボ宝くじは通販販売でもお求めできます。どうぞご利用下さい。

1枚300円
お問い合わせ先
tel.03-3598-3771
宝くじ

1等	6,000万円	120本
1等の前後賞	4,500万円	240本
1等の相違賞	10万円	11,880本
2等	1,000万円	120本
3等	100万円	2,000本
4等	5万円	80,000本
5等	1万円	400,000本
6等	3,000円	4,000,000本
7等	300円	40,000,000本
ドリーム賞	50万円	4,000本



骨折

こっせつ

寝たきりの原因の2位としてあげられる骨折。秋穂町でも、骨折をきっかけに身体の運動機能が低下したり、家に閉じこもりがちになり、痴呆の症状の進んでしまったかたが多くいらっしゃいます。今月は、骨折の原因とその防止方法について考えます。



なぜ、お年寄りの骨折はおきるのか

お年寄りは、筋力やバランス感覚の低下や目や耳の衰えなどの原因で転びやすくなっています。ただでさえ危険なのに、さらに危険なのが骨粗しょう症になっていたときです。

骨粗しょう症になっていたなら、ちょっとつまずいて手をついた瞬間に、手首や腕を骨折したり、しりもちをついただけで骨がつぶれたり、背中が曲がったり、腰や背中が痛みだしたりということが起こってしまいます。

骨粗しょう症とは

骨粗しょう症の「粗」は「あらい」という意味で、しょうは「鬆」と書き「スが入っている」という意味です。この文字が示すように、骨粗しょう症とは、身体を支える骨の量が減り、スが入ったようにスカスカになる病気のことでです。

安全な住まいづくりで骨折を防ぐ

年をとってからの骨粗しょう症の改善はなかなか難しいので、なにより転倒しないことが大切です。

転倒したくないため、家に閉じこもりがちになるかたもいらっしゃいますが、大きなまちがいです。これでは、使わない筋肉はますます弱くなり、身体の機敏さも失われ、よけい骨折しやすくなってしまいます。骨折を防ぐためには、適度な運動も必要なのです。

まず、家族みんなで住まいの安全点検を行いましょう。

転倒しやすい場所を改善するなど、お年寄りが安全に暮らせる住まいづくりが、骨折を防ぎます。

暮らしのなかには危険がいっぱい

高齢者が安心して住める住まいの安全づくりを

転倒しやすい場所

- ・廊下・浴室・寝室・居間
- ・トイレ・階段・玄関・路上

転倒した原因

- つかまるところがなかった
- 物が置いてあった
- すべりやすかった 暗かった
- せまかった 不慣れだった
- 段差があった



秋穂町在宅介護支援センター
☎④5773・FAX④5774・有線3932

食生活改善推進協議会の おすすめ味の

元気な子どもの 栄養たっぷり献立

46

お肉の好きなお子さんには
たっぷりの野菜を添えて
バランスよく
食べさせましょう



鶏肉のヨーグルト焼き

材料 (6人分)

鶏もも肉	4枚
塩	小さじ1
コショウ	適量
油	適量
たまねぎ	1/2個
いんげん	12本
サニーレタス	6枚
材料A	
たまねぎ	大さじ1
しょうが	大さじ1
にんにくのみじん切り	大さじ1
カレー粉	小さじ2
ヨーグルト	150g
スキムミルク	大さじ3
レモン汁	大さじ1
レモンの皮	適量

作り方

- 鶏肉は皮面を竹串かフォークでつつき、塩・コショウしておく。
- 材料Aをすべて混ぜ、①の肉にすりこんで漬けこみ、一晩冷蔵庫に置く。
- ②の肉を油を塗ったホイルにのせ、オーブントースターの強で10分、弱で10分焼く。(フライパンで焼いてもよい)
- たまねぎは薄切りにして水にさらし、いんげんは塩茹でにする。
- ③を切り分けて皿に盛り、サニーレタス、水気を切った④を添える。

チーズのふわふわスープ

材料 (4人分)

生パン粉	1/2カップ
粉チーズ	大さじ1と1/2
たまご	1個
固形スープ	2個
みじん切りパセリ	大さじ2
ナツメグ	適量
水	3カップ

作り方

- パン粉、粉チーズ、ナツメグは合わせてよく混ぜ、ほぐしたたまごを少しづつ加える。
- 鍋に水を入れ固形スープを入れ煮たてる。
- ②のなかに①を一気に入れ、泡立て器でかきまわす。
- 弱火で4~5分してパン粉が全部浮いたらパセリを散らす。

国保コーナー

「はり・きゆう」の助成について

秋穂町国民健康保険の被保険者のかたは、はり・きゆうの施術を受けられるとき、「はり・きゆう施術費受給者証」を持参すれば、経費の一部助成を受けることができます。

助成額	はり又はきゆう	1回につき500円
	はり・きゆう併用	1回につき600円
助成の制限	1日1回で、月に10回以内	
対象となる療院	秋穂町指定のはり・きゆう施術療院	

受給者証を希望されるかたは、被保険者証・印鑑を持参して町役場町民課又は大浜支所へ申請してください。

お問い合わせ 町民課(☎8022有線2321)

年金のお話あれこれ

どうしても納められない場合はご相談ください「免除制度」 病

気やケガ、失業など経済的な事情で保険料を納めることが困難な場合は、申請して承認を受けると保険料の納付が免除される制度があります。(申請は毎年必要です)

免除を受けた期間については老齢基礎年金の年金額は3分の1となりますが、10年前まで免除期間をさかのぼって追納することができます。追納すると年金額は通常にもどります。(この保険料には加算がつかます)

「納められないから」といってそのままにしておくと、時効により納めたくても納められなくなります。必ず町民課へご相談ください。

お問い合わせ 町民課(☎8022有線2321)

マタニティ講座 ジョイフル クッキング 開催のお知らせ

毎日の赤ちゃんの世話や家族の健康についてひとりで悩んでいませんか?
「ジョイフルクッキング」では、そんな悩みを食生活を中心にみんなで考えます。
楽しく調理、おしゃべりをしながら友だちを増やすチャンスです。ぜひ、ご参加ください。

期日	時間	場所	テーマ
6月12日(金)	10:00	秋穂町 大浜総合センター	忙しい朝もバッチリ バランス朝食
6月26日(金)		阿知須町公民館	一人でも楽しく カルシウムたっぷり昼食
7月10日(金)	13:30	秋穂町 大浜総合センター	だんな様も満足。 おいしい夕食
7月24日(金)		阿知須町公民館	たまには豪華に マタニティ・パーティー

■対象者 秋穂町・阿知須町に在住の妊婦さん及び6カ月までの乳児のお母さん

■持ってくるもの エプロン・米0.5合

■会費 1回につき200円

■申込期限 5月29日(金)

■お問い合わせ 健康福祉課

(☎8023有線5001)



34
億円
こんなことに
使います

平成10年度

予算

最小の経費で最大の効果を

3月に行われた定例議会で、新年度の一般予算と6つの特別会計予算が原案どおり可決され、4月1日よりスタートしました。

平成10年度の予算は、基本構想でうたわれる秋穂町の21世紀の将来像「自然と調和し、いきいきとしたふれあいの町」の創造に向けて編成されています。

今年度も、地域の発展や快適で魅力ある町民生活の実現に向けた諸事業などに、最小の経費で最大の効果を考え、総合計画におけるまちづくりの基本理念に基づいた事業を展開します。

一般会計

一般会計の予算総額は、34億4000万円です。対前年度比4・6%増となっています。

歳入は、町税や財産収入など町が自主的に収入の確保を図れる財源「自主財源」と、地方交付税、国・県支出金、町債や地方譲与税など、国、県の意思決定に基づき、町が自主的にその確保を図れない財源「依存財源」により構成されています。

下のグラフのとおり、歳入の半分は、依存財源の地方交付税16億5000万円（対前年度比3・1%増）により賄われ、次に、自主財源の町税5億5004万円

円（対前年度比0・5%減）、国・県支出金5億3591万円（対前年度比1・2%減）により構成されています。

歳出は、社会福祉・老人福祉・児童福祉の充実など、福祉の向上のために使われる民生費に7億5463万円（対前年度比18・0%増）、町のいろいろな仕事をするために必要な予算を編成したり、町税の付加徴収や交通安全対策、町の振興などに使われる総務費に5億2157万円（対前年度比7・0%増）、また教育環境の整備や社会教育・スポーツ・学術文化の振興などに使われる教育費が4億2970万円（対前年度比42・9%増）に増額されているのは、平成11年3

月に完成予定の給食センター建設によるものです。

歳入 総額 34億4,000万円

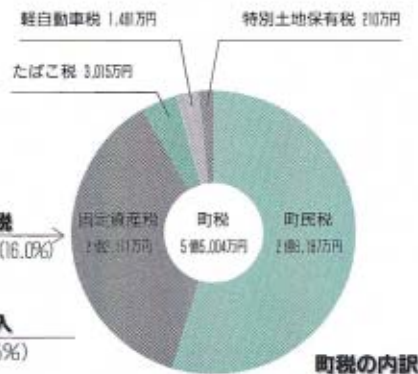
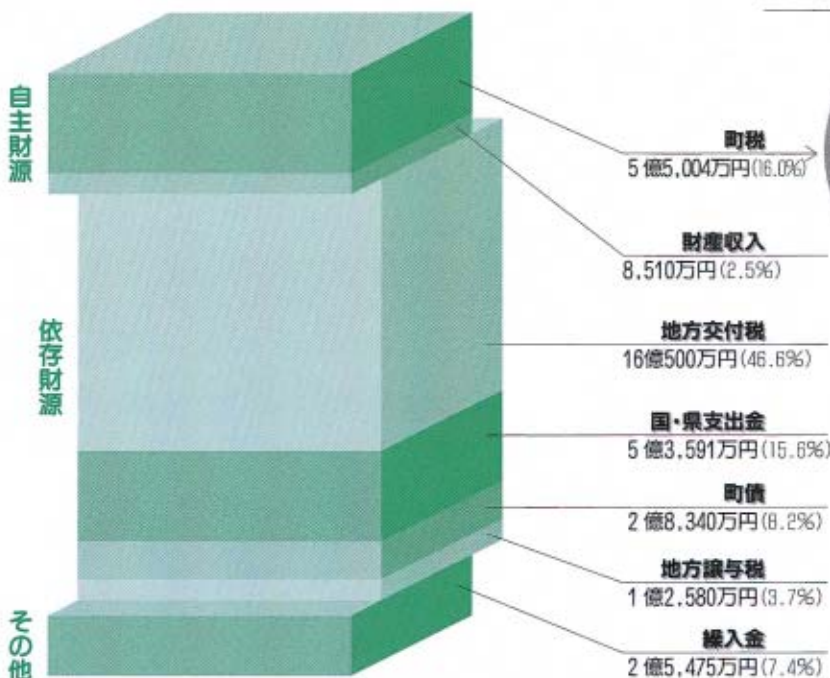

特別会計

特別会計の予算総額は、21億9377万円で、対前年度比2・6%増となっています。

特別会計予算は、今年度は6つの予算から編成されています。国民健康保険特別会計の予算総額は、4億8211万円（対前年度比10・9%減）で、今年度も、適正な医療の確保と医療費の適正化に向けての諸事業を実施します。

老人保健医療特別会計の予算総額は、12億6435万円（対前年度比6・9%増）で、制度の円滑な運営に努めます。

国民宿舎特別会計の予算総額は、3億2675万円（対前年度比5・0%減）で、施設、料理などの充実を図り利用客の増に努めます。



農業集落排水事業特別会計の予算総額は、6465万円（対前年度比1・7%増）で、生産性の高い農業と活力ある農村社会を作り上げるため、施設の維持管理を行います。

交通災害共済事業特別会計の予算総額は、743万円（対前年度比3・2%増）です。昨年度の加入者は、6218人で、対前年度比29人増になりました。今年も相互扶助であるこの制度に加入していただくための啓蒙などに努めます。

今年度から新たに会計を設置した公共下水道事業特別会計の予算総額は、4848万円で、事業の計画設計や実施設計を行います。

特別会計の内訳

国民健康保険	4億8,211万円
老人保健医療	12億6,435万円
国民宿舎	3億2,675万円
交通災害共済事業	743万円
農業集落排水事業	6,465万円
公共下水道事業	4,848万円
合計	21億9,377万円

町民1人当たりに使われるお金

413,262円

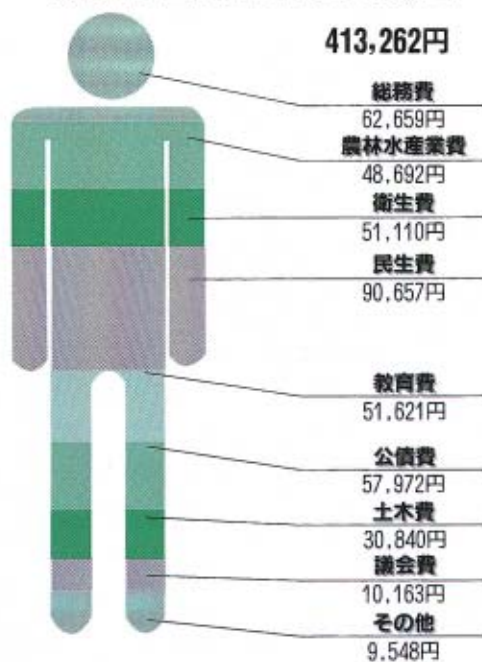

歳出

総額 34億4,000万円

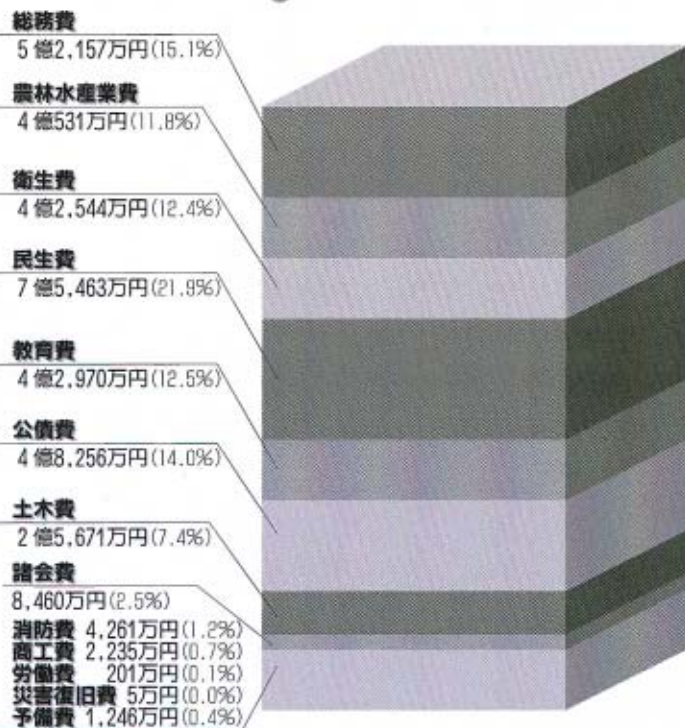



□お問い合わせ 秋穂町コミュニティセンター
(電話02130 有線2414)



おかけ
さまで
来館者

12万人達成した

春分の日(3月21日)、みんなの笑顔あふれる「にこにこ館」の来館者が12万人を達成しました。

記念すべき12万人目の来館者は、東本町の小林こづえさん(写真後)、恵美さん(写真左)、宗一郎くん(写真中央)、智大くん(写真右)親子でした。

5月のにこにこ行事

- 3日(日) 輪投げ大会 ●時間 午後1時30分より
- 4日(月) 5日(火) にこにこ映画会 ●時間 午後1時30分より
- 9日(土) 自然観察会 ●時間 午前9時30分より ●指導 木橋悦二さん
- 17日(日) 工作教室 ●時間 午後1時30分より ●指導 徳光敏宏さん

竹細工に挑戦

創作教室
そうさくきょうしつ

3月22日(日)の創作教室は、竹細工に挑戦しました。温かみのある、かわいい動物が完成しました。

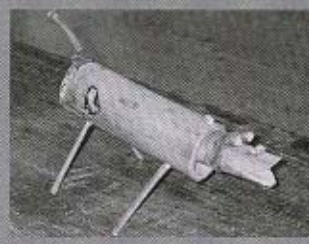

写真上/完成した作品を前ににっこりの参加者
写真左/どこか温かみのある作品が完成しました

これからの幼児教育を考える

急ぐことなく ゆっくりと

早いもので、1カ月の保育園の生活が過ぎようとしています。新園児のなかには、話さない子、泣き虫な子、じっとして

いない子、すぐ口出しをする子、乱暴な子、偏食のある子など、さまざまなタイプの子がいます。園では、子どもの特徴に合わせて、先生が一人ひとり、その子ども自身を傷つけないように、いろいろな方法を考えながら気長に教え、育んでいます。

そこで、この時期に園の生活と併せて家庭で身につけさせておきたいことが、次の4つの項目です。

①朝夕のみがき
難しく考えないで、優しく繰り返して、気持ち良く身につけさせることが大切です。

②朝夕のいっしょに行いましょう
(親子でいっしょに行いましょう)

③衣服の着脱
(始めは手間取りますが、決して手出しはしないで、じっと待ちましょう)

④使った物の後片付け
(3歳児までは箱を決めてそのなかにきちんと入れる・4歳児からは分類別にきちんと

片付けさせる)
④あいさつをする
「はい」「ありがとう」「ごめんなさい」など生活必要語をはつきりと)

この4つの項目は、いずれも幼児期に限らない、基本的な生活習慣ですが、近ごろの子どもは、このあたりまえにないことが、あたりまえになされていないことが多いようです。

このことは逆に言えば、近ごろの親は、親としての責務を果たしていないこととなります。今日ほど教育の問題をよく理解し、工夫、研究し行動する言わば「教育を考える」時代はこれまでもありませんでした。

いまや教育は、世界的にも、政治や経済の分野でも重要視されています。

これからは、子どもたち一人ひとりの持つている無限の可能性を発見し、また、毎日の生活が生きがいのあるものになるように、家族で話し合いながら、その能力・特性を伸ばすようにしたいものです。あせらずゆっくりのびのびとした子育てを目標にしましょう。

下村 高木芳子



子どもたちの考える未来のあいの

まちへの提言

子どもたちの考える
未来の秋穂の姿から
これからの「まちづくり」を
考えてみましょう

今月は、中学生の部の優秀賞
の作品を掲載します。
※学年は、募集を行った平成9年の
ものです

私のふるさと 秋穂町

秋穂中学校3年 小野 文瀬

私にとつての秋穂町は、生ま
れ育ったふるさとであり、これ
からも発展をとげることのでき
る「可能性」を秘めた町だと思
います。

秋穂の人はみんな明るくて、
やさしい人たちがばかりだから、
ここで育った私たちは幸せです。
すばらしい自然にめぐまれた町、
秋穂には海もあり、山もありま
す。これといった観光地はない
けど、他の町からも、自然をも
とめてやってくる人々は後をた
ちません。10年後も20年後もず
っと、そんな人々の心をとらえ
るような町であってほしいと私
は考えています。

ボランティアも盛んで、私た
ちが見知らぬ人にあいさつをし
ても、必ず笑顔で、元気なあい
さつを返してくれます。向こう
から声をかけてもらうことも
度々あります。アースデイなど

といった秋穂町のすばらしい自
然を守ろうとする活動もよくあ
ります。私が大人になったら、
地域に数多くあるボランティア
グループに所属して、たくさん
のことを学んでみたいと思っ
ています。

そして秋穂町はいろんな面
ですばらしい町になることができ
る町だと私は思います。だから
私たちはこれから、このすばら
しい秋穂町に、より一層の力が
きをかけ、もっともつとすばら
しい町をつくりあげていきたい
と思います。

若い力で助け合い、協力しあ
い、手をつなぎ合ってこそ、今
までかかれていた新しい秋穂の
一面が見えてくる。そして私た
ちはこれからも、いつまでも、
美しい夢のある町、秋穂であ
ってほしいと思っています。



秋穂地区での ケーブルテレビ加入 申し込みについて

現在大海地区で放送を行っております山口ケーブルビジョンでは、今年10月末の秋穂地区での放送開始に向けて、一括加入の予約受け付けを5月1日（金）から5月20日（水）の間に行います。

ケーブルテレビは、単に難視聴の解消だけでなく、地域に密着したコミュニティチャンネルの放送や、その双方向機能を有するマルチメディアとして、今後の利用が期待されます。

この期間に加入されると、加入金の割引などの特典があります。なお、今回の加入申し込みでは、一部地域は除かれます。詳しいお問い合わせは、山口ケーブルビジョンへ。

フリーダイヤル 0120-374936

山口ケーブルビジョン

CATV 情報

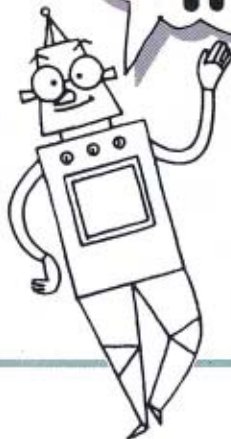

菜の花畑を探検だ



秋穂保育園さい組のみんな 4月15日(水)、「はるの図鑑」を持って、菜の花畑に遊びに行きました。

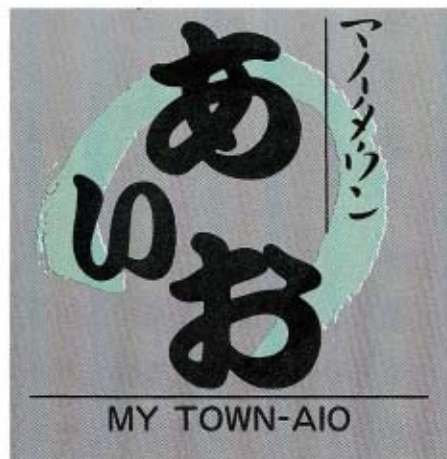

皆さんの作品
まちの情報
愉快的仲間 など



メッセージ message

ちよつぷり泣き虫だけど
サッカーと車が大好きで
毎日元気に遊んでいます。
目指せ、Jリーガー。

お田さんの真由美さん

浜内
吉田さんちのプリンス

けいた
圭汰くん
(2歳)

わが家の プリンス プリンセス



このコーナーでは、皆さんの書いた随筆・詩・イラスト・短歌や、皆さんの撮った写真、地域の情報や愉快的仲間たちの情報を募集しています。

また、「わが家のプリンス・プリンセス」の写真も募集しています。

奮ってご応募ください。
企画課 (☎@8026有線5031)

5月●水防月間 (北海道は6月)

みずから守ろう
みんなの地域



- 秋穂中学校
・卒業生 86人・新入生 90人
- 大海小学校
・卒業生 42人・新入生 25人
- 秋穂小学校
・卒業生 49人・新入生 32人
- 秋穂小学校
・卒業生 49人・新入生 32人
- 平成9年度卒業生・10年度新入生
期待に輝いていました。



●がんばれ1年生(秋穂小入学式)

輝く未来に向けて
がんばれ

他市町の情報コーナー

CORE 掲示板

山口県中部地方拠点都市地域整備推進協議会
(山口市・防府市・小郡町・秋穂町)

イベントなどの名称	日時・場所	お問い合わせ
山口スペインカーニバル ~サビエルに出会う7日間~	4月29日祝~5月5日祝 山口駅通り~中心商店街	サビエル記念聖堂完成記念事業推進協議会 ☎0839@0088
大平山つつじ祭り	5月10日(日)・17日(日) 大平山ロープウェイ	防府市大平山ロープウェイ ☎0835@0442
おごおりフリーマーケット	5月17日(日) 9:00~15:00 JR小郡駅北開発用地	福祉の店アミーチ ☎0839@1023

合併処理浄化槽設置事業の補助制度のお知らせ

「きれいな水」を守りましょう

町では、生活排水による公共用水域の水質汚濁を防止するため、合併処理浄化槽設置事業の補助制度を行っています。

合併処理浄化槽とは、し尿と生活雑排水を合わせて処理する浄化槽のことで、事業の補助対象となる浄化槽は、処理対象人員10人以下でBOD(河川の汚れ具合を表す指標)が90%以上のものです。

対象地域及び申込み期間・補助額は次のとおりです。設置希望のかたは、お気軽にお問い合わせください。

補助の対象となる地域

大河内北・大河内南・天神町・浜中・北条・中条・日地・金山領・西青江・先青江・中道・花香北・中津江・東本町(一部)・海岸通・加茂・屋戸・東天田・西天田・宮の旦

補助額

人槽区分	補助額
5人槽	389,000円
6～7人槽	452,000円
8～10人槽	570,000円

申込み期間

平成10年4月1日(水)～6月30日(火)まで

お問い合わせ

町役場建設課 (☎08028有線2351)

大海・秋穂郵便局

郵便局 だより

青い鳥葉書の無料配布

郵便局では、料額印面(官製葉書の切手に相当する部分)に青い鳥をデザインした、官製葉書を発売しています。

重度の身体障害者で1級又は2級に該当するかたには、おひとりにつき20枚無料で配布します。申し込みについては次のとおりです。

- (1)対象者 重度の身体障害者で1級又は2級の身体障害者手帳をお持ちのかた
- (2)申込受付 期間：4月1日(水)～6月1日(月)
申込方法：身体障害者手帳と印鑑を便利の良い郵便局の窓口にお持ちください
※代人による申し込みも受け付けます
- (3)配布枚数 申し出のあった重度の身体障害者おひとりにつき20枚
- (4)配布日 4月20日(月)以降
- (5)配布方法 申し出のかたを受け持つ郵便局から郵送します

あなたも
看護について
考えて
みませんか?



看護の心をみんなの心に

5月12日は
看護の日

講演

生命ながき時代に～市民と共に築く新世紀の看護～

日時

5月9日(土)
受付 午後0時30分より
講演 午後1時30分より

会場

山口県看護研修会館(防府市上右田)

講師

紙屋克子先生
筑波大学大学院医科学研究科
社会医学系教授(医学博士)

お問い合わせ

山口県看護協会 (☎0835295790)



講演

電話相談の窓口から見た思春期の問題について

日時

5月9日(土)
開演 午前10時より

会場

小郡第一総合病院(小郡町下郷)

講師

長戸幸江先生
中央児童相談所 県子ども家庭電話相談室 相談員

お問い合わせ

小郡第一総合病院 (☎0333)

もったくないいな

空き家

空き家バンクの登録者を募集

今、秋穂町に住んでいる私たちのほかに、この秋穂町で住んでみたいと希望されているかたたちがおられます。

町では、そんなかたたちに少しでも多く住んでもらおうと、空き家をお持ちで「しばらくの間なら貸してもいい」と言うかたたちの登録制度を設けました。

登録制度は、その登録に基づき、町が希望者(借り手)に登録者(貸し手)を紹介するものです。

あなたの近くに、また知り合い先に「もったくないいな」と思われる空き家はありませんか。ご連絡をお待ちしています。

お問い合わせ
町役場企画課
(☎08028有線50331)

催し・募集 お知らせ

ワープロ・パソコン講習会を開催

山口障害者就業センターでは、就職を目指す障害者のかたを対象にした初心者向けのワープロ・パソコン講習会を行います。

■期間 5月25日(月)～6月19日(金) (土・日・祝日は休み)

■時間 午前10時～午後3時

■受講料・テキスト代 無料

■お問い合わせ 山口障害者就業センター (☎0835②0520 F A X 0835②0569)

幹部自衛官採用説明会を実施

防衛庁では、幹部自衛官等採用説明会を実施します。

■日時 5月4日(月)～8日(金)午後1時～3時

■お問い合わせ 自衛隊山口募集案内所 (☎0839②8231)

〈お詫びと訂正〉

広報4月号と一っしょにお配りした、「平成10年度秋穂町保健行事スケジュール」に誤りがありました。訂正しお詫びいたします。

●訂正箇所 7ページ

個別接種指定医療機関

吉南医師会 小郡地区

医療機関名 林医院→林病院

町職員の異動

町役場では、職員的人事異動を次のとおり行いました。

異動

※ () は旧任

総務課

財政係長 上村浩司 (町民課保険衛生係長)

財政係 廣中美紀 (町民課保険衛生係)

山口県へ派遣 為末久雄 (農林水産課農林水産係)

町民課

保険衛生係長 富永正己 (農林水産課農林水産係長)

保険衛生係主査 中谷貞子 (税務課固定資産評価係主査)

健康福祉課

健康係長 西村茂男 (教育委員会社会教育課社会体育係長)

健康係主任 高津久子 (福祉係主任・在宅介護支援センター)

福祉係長 勝富昭浩 (総務課財政係長)

福祉係主任・在宅介護支援センター 若村都志美 (健康係主任)

税務課

課長 渡壁英正 (教育委員会社会教育課長)

固定資産評価係 富永晴美 (健康福祉課健康係)

固定資産評価係 松本晋二 (総務課財政係)

地籍係長 砂田文雄 (健康福祉課福祉係長)

地籍係 立石陽治 (税務課固定資産評価係)

地籍係 森繁 誠 (税務課固定資産評価係)

農林水産課

農林水産係長 藤田 亮 (総務課庶務係)

農林水産係 米富竜太 (税務課賦課徴収係)

会計課

会計係主査 橋本悟子 (税務課賦課徴収係主査)

大海支所・大海総合センター

支所長・センター所長 平田一夫 (教育委員会総務課長)

教育委員会総務課

課長 繁田恵功 (税務課長)

庶務管財係主査 川口美佐子 (会計課会計係主査)

教育委員会社会教育課

課長 谷野芳男 (健康福祉課健康係長)

社会体育係長 長田善陽 (税務課固定資産評価係)

議会事務局

局長 福江 哲 (秋楽園へ派遣)

養護老人ホーム秋楽園 (派遣)

西山博巳 (大海支所・大海総合センター)

退職

原田重男 (議会事務局局長)

竹重静子 (教育委員会総務課庶務管財係長)

福江サタ子 (給食センター調理員)

採用

西野真一郎 (総務課庶務係)

小野敦子 (健康福祉課福祉係)

坂本昌子 (税務課賦課徴収係)

5月の 当番医

●土曜当番医表 (午後7時～午後10時)

月/日	内科系	外科系
5/2	よしかね内科 ☎ 小郡⑦38181	村田外科 ☎ 小郡⑦27100
9	岡村医院 ☎ 小郡⑦32053	嘉村外科 ☎ 小郡⑦22513
16	秋穂二島藤井医院 ☎ 山口⑧72002	鑄銭司相川医院 ☎ 山口⑧62177
23	阿知須同仁病院 ☎ 宇部⑥55555	阿知須共立病院 ☎ 宇部⑥52200
30	河端内科 ☎ 小郡⑦23820	小川整形外科 ☎ 小郡⑦22887

●休日当番医表 (午前9時～午後6時)

突発事項のため当番医表を変更することがあります。

月/日	内科 I	内科 II	外科
5/3	上郷医院 ☎ 小郡⑦20916	阿知須同仁病院 ☎ 宇部⑥55555	小林外科 ☎ 小郡⑦31515
4	小橋クリニック ☎ 小郡⑦35000	阿知須共立病院 ☎ 宇部⑥52200	阿知須同仁病院 ☎ 宇部⑥55555
5	山岸内科 ☎ 小郡⑦22788	嘉川たむら医院 ☎ 山口⑧94480	林病院 ☎ 小郡⑦20411
10	田辺内科 ☎ 小郡⑦33778	阿知須同仁病院 ☎ 宇部⑥55555	阿知須共立病院 ☎ 宇部⑥52200
17	はまもと小児科 ☎ 小郡⑦30616	阿知須同仁病院 ☎ 宇部⑥55555	嘉村外科 ☎ 小郡⑦22513
24	よしかね内科 ☎ 小郡⑦38181	阿知須同仁病院 ☎ 宇部⑥55555	鑄銭司相川医院 ☎ 山口⑧62177
31	岡村医院 ☎ 小郡⑦32053	小野医院 ☎ 秋穂⑧42353	村田外科 ☎ 小郡⑦27100

お知らせ

人の動き



人口(4月1日)
8324人

男 3953人

女 4371人

内訳

増加分	減少分	世帯数
出生 5人	死亡 9人	2606
転入 21人	転出 52人	
計 26人	計 61人	

トピックス TOPICS

通学路をきれいにしよう クリーンアップ大作戦



3月23日(月)、秋穂中学校の生徒が通学路の清掃を行いました。
この清掃は、自分たちの通学路を清掃することで、秋穂町の自然環境に関心を持ち、郷土を愛する意識を高めることを目的に行われたものです。
生徒たちは、ごみを拾い歩きながら、環境美化について再認識したようです。

5月の 保健行事

●お問い合わせ●

健康福祉課(☎8023有線5001)

育児相談

身長・体重測定、離乳食、予防接種についてなど、子どもさんの健康に関することは何でもどうぞ。

日時▶12日(火)午前9時30分～11時30分

会場▶中央公民館健康相談室

健康相談

血圧・体脂肪測定、生活習慣病の予防など、保健婦が健康づくりのアドバイスをします。

期日・会場《定例》▶13日(水)中央公民館健康相談室▶27日(水)大海総合センター健康相談室

機能訓練「ふれあいのつどい」

作業療法士による体操やレクリエーションを通して、日常生活の自立を考えます。

日時▶21日(木)午後2時～4時
会場▶大海総合センター健康相談室
会費▶100円

対象▶病氣・けが・老化などにより、身体の自由が効かなくなったかた。

※見学も随時、受け付けます。

おやこたいそう

インストラクターの指導のもと、親子で楽しく身体を動かしましょう。

日時▶15日(金)午前10時30分～11時30分

5月のし尿収集予定

山口公衆衛生協会(☎0839@1746)

地区名	予定日(日)
大河内北・南	8・11・12・26
天神町	13・14
浜中	14・15
北条	15・16
中条	16・18
井南	19
浜内	19
赤崎	19
日地	21・22

※小郡衛生秋穂社(☎04159)吉南衛生社(☎01250)については、直接、確認ください

会場▶コミュニティセンター
会費▶300円

離乳食教室

離乳のすすめ方について栄養士がお話しします。ステップ(前期・中期・後期)ごとの試食もありますのでお気軽にどうぞ。身長・体重測定を希望されるかたは、少し早目におこしください。

日時▶28日(木)午前10時30分～11時30分

会場▶大海総合センター

フッ素塗布・歯科検診

期日▶20日(水)

受付時間・会場▶午前10時～10時30分…大海総合センター▶午前11時～11時30分…中央公民館

対象▶2歳以上の未就園児

料金▶580円

持ってくるもの▶田子健康手帳・タオル

ポリオ経口投与

期日・会場▶19日(火)大海総合センター▶26日(火)中央公民館
受付時間▶午後2時～2時30分
対象▶生後3ヵ月から7歳6ヵ月未満の子ども

ポリオワクチンの追加接種について

昭和50年から52年生まれの人、ほかの年齢層に比べて、ポリオの抗体を保有している人の割合が低いことがわかりました。そこで、ポリオ常在国に渡航される時、お子さんがポリオワクチン接種を受ける時には、再度ポリオワクチンの予防接種を受けることをお勧めします。

なお、この場合の予防接種は任意接種なので有料になります。実施期間や実施医療機関など、詳細については、健康福祉課へお問い合わせください。

ご冥福を祈ります(敬称略)

地区	氏名	年齢	逝去の日
先青江	上田 勝	88	3月14日
日地	安村 豹太	85	同月16日
赤崎	渡邊 幸恵	67	同月16日
花香南	上田ハツ子	87	同月16日
先青江	山本 ナミ	102	同月20日
中津江	小川ナミコ	83	同月18日
西天田	小田 勉	74	同月27日
下村	市岡 カツ	84	同月29日
屋戸	安光 正治	67	同月29日

(3月1日～3月31日届出)

5月のカレンダー

1998. MAY・^{きつき} 皐月

1 金	<ul style="list-style-type: none"> 補聴器の修理◎ 8:40~9:10メガネの田中 補聴器の修理◎ 9:40~10:10メガネの田中 	16 土	<ul style="list-style-type: none"> 絵本読み聞かせの会(園児・低学年向け)◎ 15:30~ AIOカップヨットレース(尻川湾) 13:00~ 17日まで
2 土		17 日	<ul style="list-style-type: none"> 創作教室◎ 13:30~
3 日	<ul style="list-style-type: none"> 憲法記念日 輪投げ大会◎ 13:30~ 	18 月	
4 月	<ul style="list-style-type: none"> 振替休日 にこにこ映画会◎ 13:30~ 	19 火	<ul style="list-style-type: none"> ポリオ経口投与◎ 14:00~14:30
5 火	<ul style="list-style-type: none"> こどもの日 にこにこ映画会◎ 13:30~ 	20 水	<ul style="list-style-type: none"> 心配ごと相談◎ 10:00~15:00 フッ素塗布・歯科検診◎ 10:00~10:30 ◎ 11:00~11:30
6 水		21 木	<ul style="list-style-type: none"> 機能訓練「ふれあいのつどい」◎ 14:00~16:00
7 木		22 金	<ul style="list-style-type: none"> 補聴器の修理◎ 8:40~9:10泉補聴器センター 補聴器の修理◎ 9:40~10:10泉補聴器センター
8 金	<ul style="list-style-type: none"> 補聴器の修理◎ 8:40~9:10泉補聴器センター 補聴器の修理◎ 9:40~10:10泉補聴器センター 絵本読み聞かせの会(幼児向け)◎ 10:30~ 	23 土	
9 土	<ul style="list-style-type: none"> 自然観察会◎ 9:30~ 	24 日	
10 日		25 月	
11 月		26 火	<ul style="list-style-type: none"> ポリオ経口投与◎ 14:00~14:30
12 火	<ul style="list-style-type: none"> 心配ごと相談◎ 10:00~15:00 育児相談◎ 9:30~11:30 	27 水	<ul style="list-style-type: none"> 健康相談◎ 9:30~11:30 犬・ねこの引き取り◎◎ 8:30~8:50
13 水	<ul style="list-style-type: none"> 健康相談◎ 9:30~11:30 絵本読み聞かせの会(幼児向け)◎ 10:00~ 	28 木	<ul style="list-style-type: none"> 離乳食教室◎ 10:30~11:30
14 木		29 金	
15 金	<ul style="list-style-type: none"> 補聴器の修理◎ 8:40~9:10相愛 補聴器の修理◎ 9:40~10:10相愛 おやこたいそう◎ 10:30~11:30 	30 土	
		31 日	

- ◎……町役場(☎@2121) ◎……中央公民館(☎@5321・@2132) ⑧……歴史民俗資料館(☎@5003)
 ⑨……大海総合センター(大海支所を含む各施設)(☎@2053)
 ⑩……老人福祉センター(☎@2549) ⑪……秋穂中(☎@2114) ⑫……秋穂小(☎@2250)
 ⑬……大海小(☎@2253) ⑭……コミュニティセンター(☎@2130) ⑮……コミュニティ消防センター