

阿知須町民憲章

- 一、勤労を尊び、奉仕の精神で励みます。
- 一、スポーツに親しみ、健康で明るいくらしを築きます。
- 一、生涯を通して学び、うるおいのある生活を求めます。
- 一、きまわりを守り、温かい心のふれあいを広げます。
- 一、伝統と自然を大切に、住みよいまちをつくります。

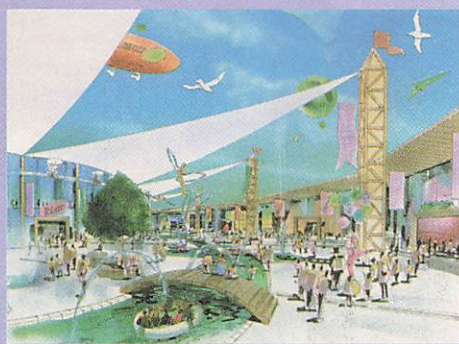

パビリオンゾーン
世界の知恵が結集され、明日への活力を表現。待ち時間は日除けでバッチリ。



ゲートゾーン
博覧会場の玄関。一步踏み入れると、そこはもう燦めく未来!?

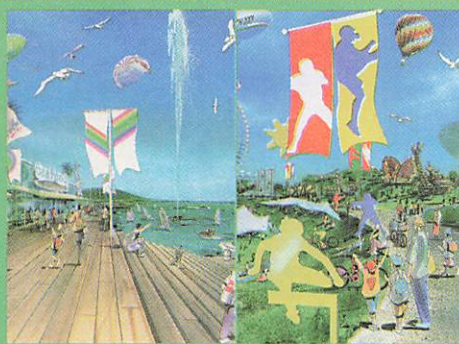

パークゾーン
スポーツ交流ゾーンをひと足早く体験できます。見て、参加して、楽しんで。



センターゾーン
「月の海」や「多目的ドーム」の魅力体験。ドームはテーマ館に。



アミューズメントゾーン
娯楽性の高いマシンで興奮と歓喜の異次元体験ができます。



やまぐちゾーン
山口県の知恵と技、自然の恵みが楽しめます。明日の山口が作られます。

新しい年は 21世紀未来博覧会へ突進

あけましておめでとうございます。一年の計は元旦にあり、阿知須の新年は2年半後の21世紀未来博覧会へ向けて。ということで、未来博の六つのゾーンを基本計画より紹介します。未来博へ突進する阿知須町をこたしもよろしくお祈いします。

各ゾーン位置図(干拓地南工区海側)

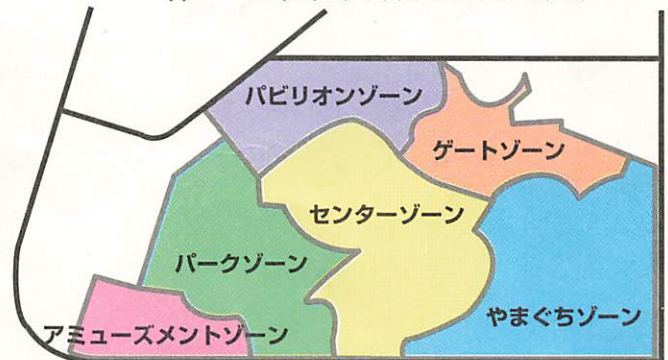

恭賀新春



阿知須町長 飯田宏史

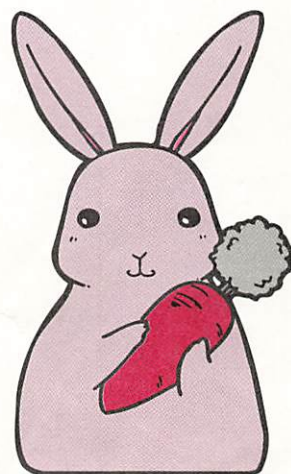

年頭のごあいさつ

新年あけましておめでとうございます。町民のみなさまには、町政の運営について格別のご理解・ご協力をいただきまして厚くお礼申し上げます。

昨年を振り返ってみますと、人口増や事業所増など山口県内ではトッ

本屈指のゴルフ場となります。また、青畑地区での農業生産法人「あじす高原ファーム」は、十一年度に計画をよく詰めて、十二年度に建設事業に取り組み、平成十三年の未来博まではオープン予定です。

臨海部をみますと、干拓地へ「ス

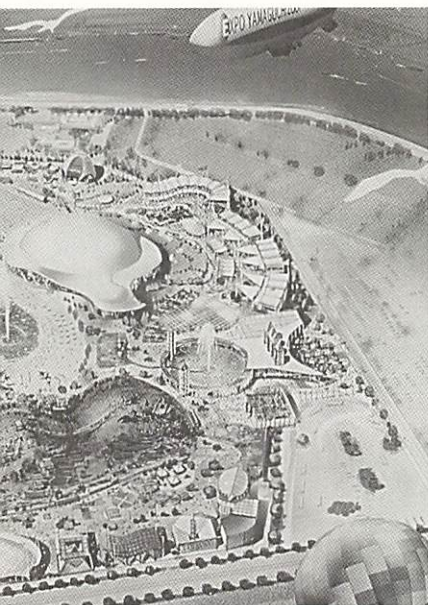



未来へ向かって躍進する阿知須町



未来博覧会開催まであと925日

プクラスの伸び率で、他市町村に比べ明るい話題の多い年でした。また、私は町政五十五周年を契機に人も物もゴー・ゴー・山口県一運動を提唱していますが、スポーツや産業振興など団体や個人で数々の山口県一が誕生しました。中でも十一月の県畜産共進会和牛枝肉の部で、一等賞から三等賞までを本町の農家三戸が独占されました。町としては本町の特産牛のブランドを高め、畜産振興と食文化の向上に努め、「味寿のまち」としてのイメージアップを図りたいと思っています。

保育園は、四月から砂郷・岩倉の保育園を統合し「あじす保育園」としてスタートしました。また学童保育は、社会福祉協議会に委託して四月から開始し、働く親に対する子育てへの環境整備に努めています。

町内各部を見えますと、西部の林野部では、宇部カントリークラブ四つ目のゴルフ場が四月に着工、江畑池を中心として工事が進んでおり、平成十二年秋の完成をめざしています。これが完成しますと合計七十二ホールになり、名実ともに西日

ポーツ交流ゾーン」「自然観察公園」「二十一世紀未来博覧会」を整備するための本格的な工事に入った年でした。「二十一世紀未来博覧会」は通産省の「ジャパンエキスポ」の認定がおりました。この未来博に向けて本町では、県下五十六市町村の内最初の推進本部を設置し、町内百四十三団体からなる町博覧会推進協議会もできて、ひとり一役をもって成功をめざします。

また、体育センター裏一帯の町有地には保健福祉・教育文化の複合施設整備をめざします。そのため、ことしはまず保育園の新築工事に着手、来年の完成をめざします。

生涯学習の拠点として各地に整備を進めている地区公民館も二の宮地区・源河地区に、この春完成します。

もう一年すると町制六十周年、そして博覧会の前年です。これらを機にさらに、みなさまのご支援を賜わりながら、みなさまと手を携えて本町の発展に尽くしていきたいと思っています。新しい年がみなさまにとりまして、幸多き年になりますよう祈念し、年頭のごあいさつとします。

平成13年オープンへ向けて

「山口県立阿知須干拓地自然観察公園(仮称)」着工

県では、「山口県立阿知須干拓地自然観察公園(仮称)」以下「自然観察公園」と略します。整備の工事着工に入りました。自然観察公園は、阿知須干拓地北工区の三十ヘクタールを使い、未来博の開催年と同じ平成十三年の開園をめざしています。野鳥を中心とした生物の生態系を保全し、身近に自然を観察し、ふれあうことのできる公園になる予定です。

去る十二月四日、阿知須干拓地北東部分の自然観察公園建設予定地で起工式が行われました。その式辞の中で、二井関成山口県知事は、「自然と人との共生」をめざした環境学習の場として整備することを述べられました。

自然観察公園は阿知須干拓地のヨシ原の景観をベースに自然を再生保全し、体験学習の施設も作られます。この公園がみなさんと野鳥のふれあい・いこいの場になればいいですね。

位置図

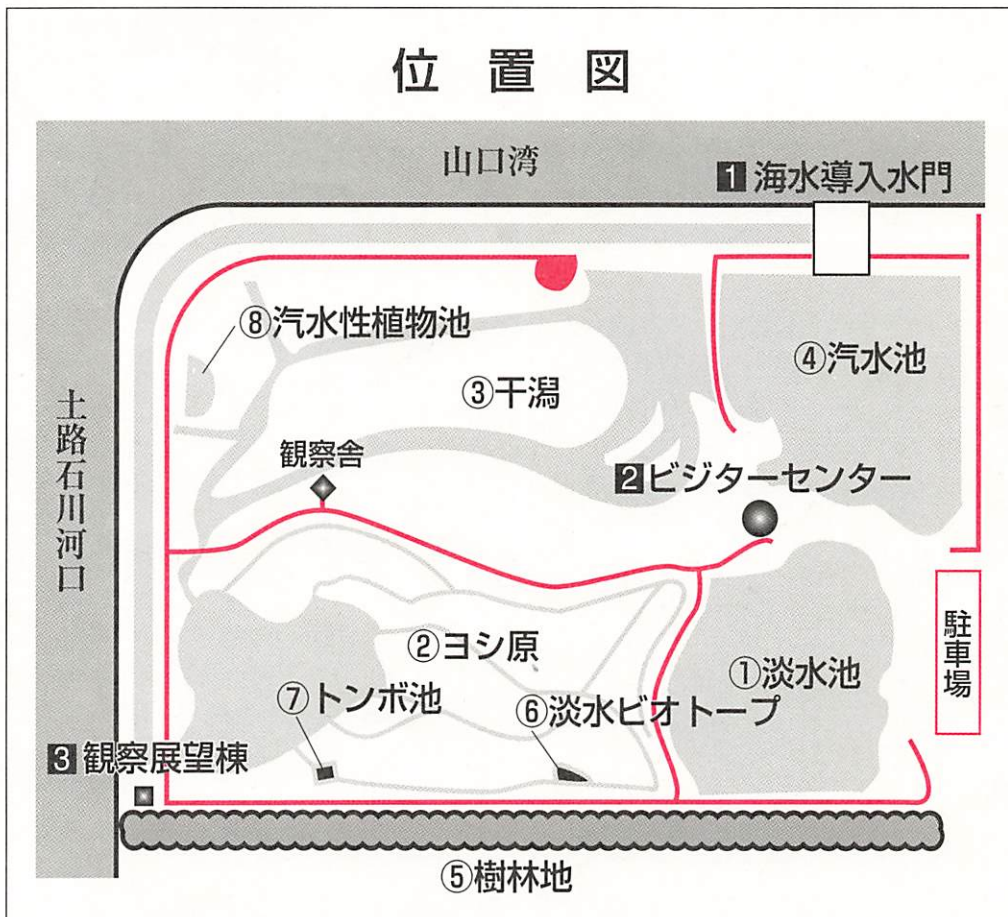

整備される環境

- ① 淡水池：水深一メートルの貯水機能をもち、淡水性力毛類やカイツブリなどの生息環境を創出。
- ② ヨシ原：干拓地の代表的な環境であるヨシ原にみお筋(水路)を設け、環境の多様性が図られます。
- ③ 干潟：潮の干満があり、シギ・チドリ類などの生息環境を創出。
- ④ 汽水池：潮の干満があり、海水性力毛類などの生息環境を創出。
- ⑤ 樹林地：潮風に強い樹種で樹林地を整備し、騒音など公園外部からの影響を遮断。
- ⑥ 淡水ビオトープ：水溜まりが点在する草地を整備し、昆虫類などの生息環境を創出。
- ⑦ トンボ池：トンボの実験池を、そのままトンボ類の生息環境として整備。
- ⑧ 汽水性植物池：海岸近くの沼地に生育する汽水性植物の生息環境を創出。

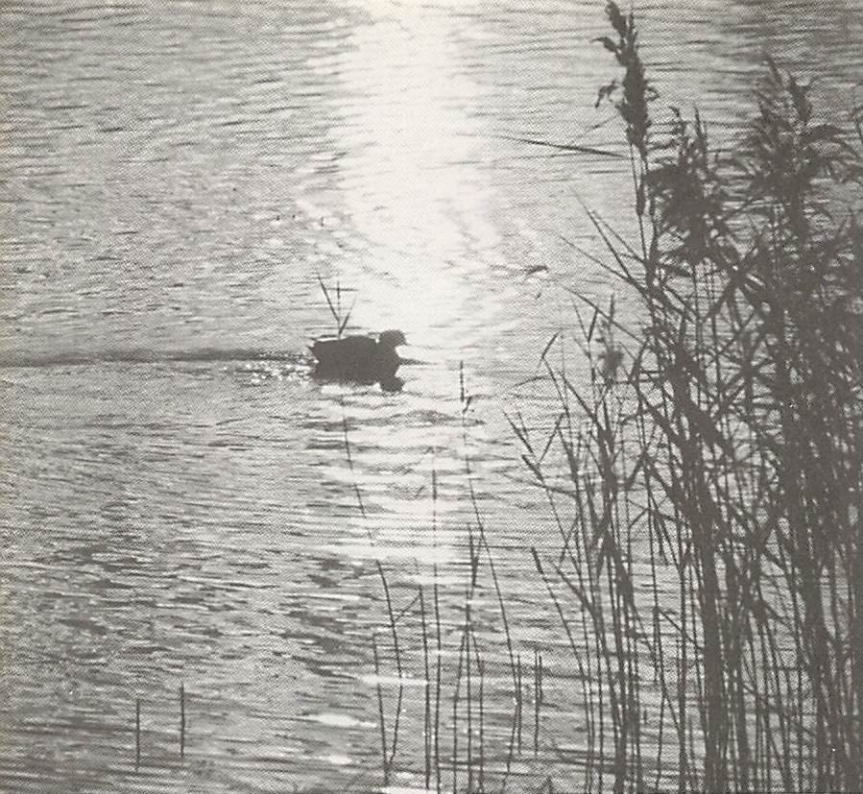

整備する施設

- 1 海水導入水門：潮の干満による最適な干潟の形成や汽水環境を創造。水門の自動開閉により干満の水位を調整。
 - 2 ビジターセンター：公園全体の観察・学習・管理の活動拠点。自然環境にやさしい規模と形態。
 - 3 観察展望棟：土路石川河口の干潟とヨシ原の拠点。観察フロアを地上から四メートルの高さに設置。
- その他の施設：観察舎・屋外便所・各広場・駐車場・観察園路など。

山口県立阿知須干拓地自然観察公園(仮称)起工式式辞(内容抜粋)

本日、「山口県立阿知須干拓地自然観察公園(仮称)」の起工式を挙行できますことは誠に喜びにたえません。今日まで、永年にわたり、

山口湾一帯の野鳥保護対策や自然観察公園の整備基本計画の策定、設計などに当たりまして貴重なご意見やご指導を賜りました保護対策研究会や整備推進委員会の委員のみなさまをはじめ

地元関係者のみなさまに対し、心から厚くお礼申し上げます。

さて、21世紀を目前に控えた今日、自然環境の保全や創造に対する県民のみなさまの意識が高まる中で、

自然と人との共生を図りながら、美しさやゆとりの感じられる快適な生活空間の形成を進めることが強く求められています。

このため、私は親しい県づくりの指針となる「やまぐち未来デザイン21」において、「健全で恵み豊かな環境の保全と創造」を重要な

政策課題として位置づけ、「みどり創造戦略」のもと、自然公園の整備など「自然と人との豊かなふれあいの場づくり」に積極的に取り組んでいます。

こうした中、このたび起工の運びとなりました「山口県立阿知須干拓地自然観察公園(仮称)」は、豊かな自然環境に恵まれた山口湾一帯に臨む阿知須干拓地に、

野鳥を始めとする多様な生態系の保全を図り、これらの自然を身近に観察し、また、自然とふれあい親しむことができる施設として整備するものです。

この自然観察公園は、阿知須干拓地や周辺地域の河口景観である、淡水池やヨシ原、干潟、汽水池、樹林地の五つの自然環境を再生保全するとともに、広い観察ホールを備えた自然体験や環境学習の拠点となるビジターセンター、そして公園と土路石川河口干潟を中心とする周囲の自然を同時

に観察できる観察展望棟などの利用施設を一体的に整備し、自然と調和した県民に親しまれる施設にしたいと考えています。

環境の時代ともいわれる21世紀に、この公園が「自然と人との共生」をめざした環境学習の場として、広く県民のみなさまに愛され活用されますとともに、本県と中国山東省、韓国慶尚南道との間で進めている渡り鳥やその生息地に関する合同調査研究の国際的拠点となりますことを強く期待しています。

おわりに、本工事の施工に当たられる方々におかれましては、優秀な技術や豊富な経験と英知を結集していただき、「21世紀未来博覧会」が開催される平成十三年度のオープンに向けて、全工事がつつがなく進みますよう、念願します。

平成十年十二月四日
山口県知事 二井関成

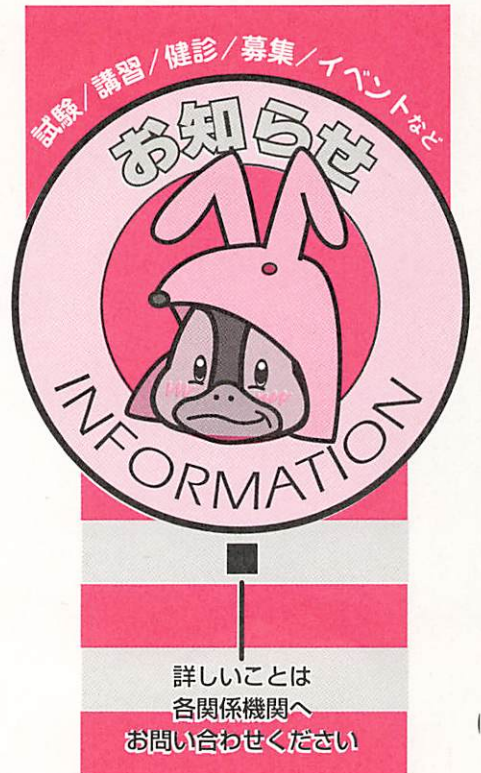

農業委員の 選挙人名簿に登録を

町農業委員会では、農業委員会選挙人名簿を毎年一月一日現在で登録することになっています。登録申請書を基に作られた選挙人名簿によって選挙権の有無が決まります。申請書は、各区長さんを通して関係農家に配布されます。該当農家で申請書の届かなかった人は、町農業委員会事務局にご連絡ください。

なお、平成十一年七月に農業委員の選挙が行われます。

選挙人名簿の登録要件

(平成十一年一月一日基準日)
1. 阿知須町に住所を有すること

詳しいことは
各関係機関へ
お問い合わせください

熟年式

町では、今年度中に満六十歳になる人を対象に、第二回「熟年式」を『成人の日』に開

きます。

「熟年式」とは満六十歳の還暦を祝すとともに、これまでの社会貢献に対して感謝し、今後とも健康で充実した日々を送られるようお願いの意義ある集いとする、いわば「第二の成人式」で、本町独自のものです。

該当者は、昭和十三年四月二日から十四年四月一日までの出生者で、本町に住んでいる人です。(対象者百五人)また、該当者にはすでに案内状を差し上げていますが、まだ届いていない人は、町総務課までご連絡ください。

日時 一月十五日(金)午前十時から

場所 宇部ゴルフ観光ホテル

主な内容

・生涯学習発表
・講演 「未来博の成功へ熟年パワーを」湯田克治氏(21世紀未来博覧会協会専務理事)

・マジックシヨウ

・会食

・レクリエーション

問い合わせ 町総務課 (TEL

65-4111(内)102(有)2113)

どんと焼きの開催

阿知須レクリエーション愛好会では、しめ飾りや門松を焼くどんと焼きをします。不要になったしめ飾りやお守りなどをお持ちください。

日時 一月十五日(金)午前十時

場所 阿知須小学校グラウンド

問い合わせ 阿知須レクリエーション愛好会(代表

者/浅利文一・西条 TEL 65-12525)

母子寡婦家庭に就学 支度金・修学資金

県では母子や寡婦家庭でとし四月に小・中・高・大学(短大、専修学校を含む)に入學するお子さんがおられる人を対象に就学支度金と修学資金を無利子でお貸しします。

就学資金の貸付限度額

小学校：三九、二〇〇円
中学校：四五、八〇〇円
高校、専修学校、高専(私立で自宅外通学の場合)
…二四〇、〇〇〇円

※高校、専修学校、高専など

の場合は、いろいろなケースがありますのでお問い合わせください。

申し込み・問い合わせ
町住民課福祉係 (TEL 65-4111(内)163(有)2132)

放送大学の学生募集

放送大学山口学習センターでは、平成十一年度の第一期(四月授業開始)学生を募集しています。十八歳以上なら誰でも入学でき、一科目だけでも専攻できます。

放送大学とは、テレビやラジオで授業を受けられる正規の大学です。CSデジタル放送で全国放送され、自宅で学習ができます。

出願受付 二月十五日(月)まで
資料請求・問い合わせ はがきか電話で請求してください。無料で郵送されます。

放送大学山口学習センター
(TEL 88-3020)
〒756-0884 小野田
市大学通二-1-1

児童・少年の健全育成 助成の団体を募集

日本生命財団では、子どもたちの仲間づくり、子ども文化づくりなどに取り組む民間の団体・グループの活動に必要な物品の助成を行います。

- 助成金額 原則として五十万円以上五十万円以内
- 提出書類 町企画振興課にある申請書、助成希望物品のカタログ・見積書、申請団体の内容に関する資料
- 提出期限 平成十一年一月二十二日(金)必着

あじす保育園の 新年度入園児募集

町では、来春に入園する町立あじす保育園の園児を募集します。

入園資格は、次のいずれかに該当する事情があり、家庭での保育が困難な乳幼児（おおむね生後6か月以上）です。

- 共働きなどで母親が昼間自宅以外で労働する
- 母親が昼間家庭内で家事以外の労働をする
- 母親が出産前後または病気
- 家庭内に長期にわたる病人などがあり、母親がその看護をしている

※家庭内で保育できない程度や、保育園の定員に余裕がないときなどは、入園できない場合がありますので、あらかじめご承知ください。
※なお、現在入園中で引き続き入園を希望する場合も、改めて申請することになっていますので、新規の場合と同様に申し込んでください。

■申し込み方法 町住民課が保育園にある申請書に記入し、指定日（しおりに記載）に提出してください。

■入園の決定 平成11年2月中に通知します。
※面接場所など詳しいことはしおりに記載してあります。

■問い合わせ 町住民課福祉係（TEL65-4111（内）163（有）2132）



提出・問い合わせ先 町企画振興課企画係（TEL65-4111（内）144（有）2144 FAX65-4116）

事件・事故に強い 味方の110番！

一月一日は110番の日

- 110番は、みなさんの安全を守る強い味方、緊急回線
 - 事件が発生した
 - 不審な人や車を見た
 - おかしい、変だな？
- という場合には迷わず110

○番してください。

- 110番は、早く、はっきりと落ち着いて
- 何があったか（ドロボー、交通事故、けんかなど）
- どこであったか（地区名、番地、目撃物など）
- けが人かどうか（けがの程度、人数など）
- 落ちていて通報してください。
- 緊急なこと以外の相談・問い合わせは
小郡警察署（TEL0839-72-0110）
警察本部総合相談電話（TEL0839-23-9110）

年末年始の土曜・休日当番医表 吉南医師会

■診療時間／午前9時～午後6時

月 日	内 科	外 科
12/29 (火)	●岩崎クリニック(小) 73-0637 ●藤井 医院(山) 87-2002	●村田 外科(小) 72-7100
12/30 (水)	●上郷 医院(小) 72-0916 ●阿知須同仁病院 65-5555	●相川 医院(山) 86-2117
12/31 (木)	●小橋クリニック(小) 73-5000 ●阿知須同仁病院 65-5555	●阿知須同仁病院 65-5555
1/ 1 (金)	●山岸 内科(小) 72-2788 ●小野 医院(糖) 84-2353	●阿知須同仁病院 65-5555
1/ 2 (土)	●田辺 内科(小) 73-3778 ●阿知須同仁病院 65-5555	●三隅 外科(小) 72-1003
1/ 3 (日)	●はまもと小児科(小) 73-0616 ●阿知須同仁病院 65-5555	●相川 医院(山) 86-2117

可燃ごみ(町内全域) 月・水・金

4 6 8 11 13 16 18
20 22 25 27 29

不燃ごみ(町内全域)

- 灰・ビン・ガラス類 (第1.3木曜日)
- 缶詰・鉄類 (第2.4木曜日)

7 21 14 28

ごみの収集日



●ごみを出す時間

前日午後5時～当日午前7時30分

●町指定ごみ袋の販売先

町役場環境保健課・各地区環境衛生組合長宅・婦人会支部長（一部）宅等

●清掃センターへのごみの直接持ち込み

《持ち込みができる日・時間》

毎週月曜日～土曜日（祝祭日は出せません）

午前7時30分～正午／午後1時～2時

生涯学習だより

生涯学習課【町公民館内】

TEL 65-2022 (有) 4892



ひよこの会クリスマス会
(12/4)

あじす町民講座

今回の町民講座は、関心のある人も大勢おられると思います。『国際交流』と『余暇の楽しみ方』のお話です。

- テーマ** 何でもできるあなたも出来る国際交流！「身近な国際交流から協力活動を地域の中で」
- 講師** 山口県青年国際交流機構 中野智昭氏
- 日時** 1月19日(火) 19:00～20:30
- 場所** 阿知須町公民館

- テーマ** 仕事以外にも目を向け、より充実した人生の提言「仕事も家事・育児も趣味も全てを楽しむノウハウ紹介」
- 講師** 余暇生活開発士 西川壮一
- 日時** 2月2日(火) 19:00～20:30
- 場所** 阿知須町公民館

※どちらの講座も、受講料無料、どなたが参加されても結構です。

図書室へ寄贈

読書サークルのコットンクラブから図書室へ、ふれあいまつりの収益金の一部で図書を寄贈していただきました。ありがとうございました。

人権に関する作品募集

今年度も1月末に予定しています「人権学習シンポジウム」の開催にあたり、町民のみならず、広く人権に関する作品を募集します。

下記募集要項をご覧のうえ、ご応募ください。たくさんの作品をお待ちしています。

◇作品の種類

- ポスター**……用紙は四つ切りで縦長に使用してください。なお、ポスターには自作の文字、標語(人権に関するもの)を書き入れてください。
- 啓発標語**……人権に関するスローガンやキャッチフレーズとします。字数は15～20字とし、一人一点でお願いします。
- 作文・詩**……400字詰原稿用紙3枚以内とします。

※特選・入選者には、賞状・記念品を贈り表彰します。(なお、作品については大会会場に掲示します。)

◇**締め切り** 平成11年1月11日(月)

◇**提出先** 阿知須町教育委員会生涯学習課(町公民館内)(TEL 65-2022、有線4892)

図書室の本は期限内に返却を!!

ことしも多くの人に町公民館の図書室を利用していただきましたが、期限内(本を借りてから10日以内)に返却されていない本もあります。

図書室は、町民みなさんのものです。心当たりのある人は、早く返却されますようお願いいたします。

介護保険 Q & A

町住民課福祉係 (☎65-4111 (内)163 (有)2132)

Q. 第2号被保険者が65歳になった時は手続きがいりますか？

A. 住民登録や外国人登録をしている40歳から65歳未満で医療保険に加入している人を第2号被保険者といいます。第2号被保険者が65歳になった時は、手続きをしなくても自動的に介護保険の第1号被保険者となり、被保険者証が役場から送られてきます。そのほか、転出や転入によって資格を喪失したり、取得したりした時は、届け出をしなければなりません。この届け出は住民登録の転出入などの届け出があった時は、それを介護保険法の届け出があったものとみなします。

なお、第2号被保険者には、被保険者証は発行されません。要介護認定の申請などで必要な時に申請して発行してもらうことになります。

Q. 阿知須町へ転入した時、前の住所地で要介護認定あるいは、要支援認定を受けていましたが、手続きはどうすればよいですか？

A. 転入前の住所地で要介護認定あるいは要支援認定を受けている人が阿知須町へ転入して阿知須町の介護保険の被保険者となった場合には、申請をしていただくことになります。申請する人が阿知須町の被保険者となった日から14日以内に、転入前の市町村から交付された要介護認定あるいは要支援認定に係る事項を証明する書面を添えて、申請してください。そうすると阿知須町の認定審査会の審査と判定を経ることなく、書面に記載されている事項にそって、要介護認定あるいは要支援認定をすることができます。

モノに聞く 阿知須の今昔 (6)

～海を越えて、唐から来た銅銭～

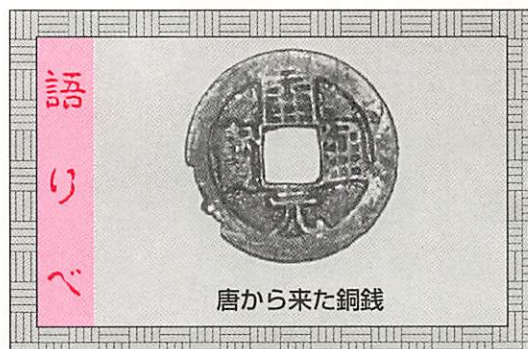

阿知須のみなさま『謹賀新年』。聞けば20世紀もあと2年しかないとか。21世紀になると、この阿知須で未来博とかいうものが開かれ、これまでにない多くの人たちが集まるのだそうですね。

お正月が来ると子どもたちは「お年玉」が楽しみそうですね。今は「お年玉」と言えばオカネ、それも紙のオカネに決まっているのだそうですね。

私は海に向こうの中国でつくられた『開元通寶』と呼ばれる銅銭です。でも『開通元寶』と呼ぶのだと言う人もいますようですが、どうでしょうか？

私がつくられたのは、『唐』と呼ばれる、大変栄えた国で、進んだ文化をなろうために、危険な荒海を越えて、日本からも多くの人々が来ていましたよ。今の教科書には「遣唐使」と書かれているとか…。

私が日本に連れて来られたのは、いつのことか実はよく覚えていないのです。つくられてすぐのようにも思えるし、数百年後のようにも……。そして日本各地をまわって阿知須に来たのです。それは今から400年と少し前のことのように思うのですが…。

私は阿知須に来てからも、物を売り買いするために使われていたのですよ。20世紀のオカネと同じはたらきをしていたのです。そして堀で囲まれた大きなお屋敷で甕に入れられ……。オカネは甕に入れていたようですよ。今の言葉で言えば、甕が金庫ですね。

そのお屋敷には、弓や槍を持った大勢の人が出入りしていましたよ。何か大変なことがあったようでした。何か長い間、暗い土の下に埋もれていたのですが、4年前の発掘調査とかで、また太陽の光を見ることができました。お屋敷のあった処は、今は領家遺跡と呼ばれていると聞きました。

社協の会長に縄中氏

11月25日に亡くなられた町社会福祉協議会会長の福永清二郎さんの後任に、前副会長の縄中勝人さん（小東）が、また副会長には理事の竹本鈴子さん（砂三）の就任が決まりました。みなさんよろしくお願ひします。



縄中さん(左)と竹本さん(右)

よろこび かなしみ

12月14日受付分まで 届け出順・敬称略

出生 (おすこやかに)

氏名	親の名	月・日	住所
藤山 静香	毅	11・19	向井関
松若 登也	政男	11・26	旦北
西村 僚太郎	孝博	11・29	砂二

死亡 (ご冥福を祈ります)

氏名	死亡月日	年齢	住所
田中 永太郎	11・25	94	築地
福永 清二	11・25	76	野口
岩本 本タキ	11・26	95	白松苑
中村 面タス	11・26	88	中村
大塚 本朝	12・2	89	恵比須
宮本 本克	12・2	69	小西
福永 本安	12・7	75	旦門松
秋本 本好	12・8	77	砂四
内田 本富	12・8	77	浜
芥川 本ツ	12・11	92	白松苑

携帯電話などの電話番号が11桁へ

携帯・自動車電話やPHSの電話番号は、著しい普及に伴う番号需要の急激な増大のため、平成11年1月1日午前2時から、11桁に変更となっています。もう一度ご確認ください。

変更方法

1月1日午前2時までの番号…

0☆0—000—0000

1月1日午前2時からの番号…

●携帯・自動車電話 090—☆000—0000

●PHS 070—☆000—0000

なお、これまで使用された電話機は11桁になってもそのまま使用できます。

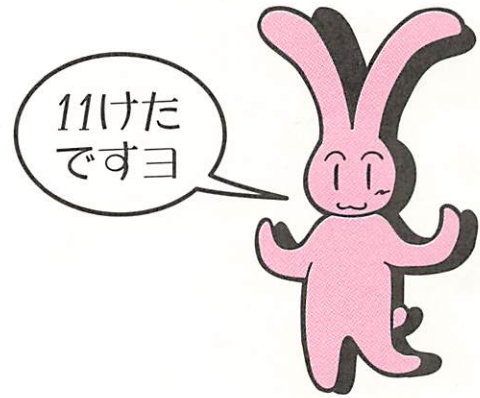

善意はここに

[町社会福祉協議会へ]

—篤志—

- 阿知須婦人会 お歳暮として
- 匿名(砂三)車いすのお礼として

—香典返し—

- 故母 田中シマ子さん (田中 洋子さん・築地)
- 故母 岩本 タキさん (岩本 糸子さん・砂三)
- 故母 空野 ソヨさん (空野 豊さん・赤迫)
- 故母 江本トメノさん (江本 祐光さん・縄南)
- 故母 井上ミサホさん (井上 恵子さん・旦北)
- 故夫 米村サダコさん (米村 治興さん・東)

▼元日から数えて未来博開幕まで九百二十五日。二年半余りに迫りました。新たな「阿知須のみやげもの」を模索中ですが、町長は議会で「一番のみやげは荷物にならないもの」それは「町外からの見学者をあたたくもてなすこと」と強調しました。きれいなまち。笑顔。温かく、ほのほのとしたもてなし。それが、繰り返しての入場、連れを誘っての来町、それが、博覧会の成功へ結び付けるという考えからです。

▼「阿知須町に入ると建設機械が目につく」という声を聞きます。他所から車で来た人が、あちこちで道路や建設工事現場に出くわすというのです。建設機械の響きは活気を感じさせます。この「建設の譜」は二十一世紀へ向けて阿知須を大きく変えることでしよう。古い地名「賀宝の里」を「加宝の里」にも。

あらまあへん

町民カレンダー

1 January

●役…町役場 ●公…町公民館 ●井小…井関小学校 ●社福セ…社会福祉センター

日	月	火	水	木	金	土
					1 元旦 元旦に集う会 (岡山霊廟広場、前7時)	2
3	4	5 消防出初式(役、前8時30分)育児相談(役、前10時)	6	7	8	9
10	11	12 健康相談(役、前10時)パソコン教室(井小、後7時)	13 いきいき広場(社福セ、後1時30分)	14 食推養成講座(公、前9時30分)パソコン教室(井小、後7時)	15 成人の日 熟年式(宇部ゴルフ観光ホテル、前10時)	16
17	18	19 パソコン教室(井小、後7時)町民講座(公、後7時)	20	21 心配ごと相談(社福セ、前10時)パソコン教室(井小、後7時)	22	23
24 ファミリースキー教室(広島県、前4時30分)	25	26 ひよこの会(公、前10時)パソコン教室(井小、後7時)	27 フッソ塗布(公、後1時30分)	28 パソコン教室(井小、後7時)ボランティア活動の日(社福セ、前10時)	29	30
31	MEMO					

MEMO

今月の納税
●町県民税
●国民健康保険税



人の動き

住民登録 (平成10年12月15日現在)	12月の動き (平成10年12月15日現在)
人口……………8,661人	出生…………… 3人
男……………4,059人	死亡…………… 7人
女……………4,602人	転入……………11人
世帯……………2,905	転出……………13人
	前月との差引……………-6人

●平成7年国勢調査●
人口/8,300人 世帯/2,585

橋に名前をつけてください

砂郷一区と縄田北区をつなぐ井関川にかかる橋の名前を募集します。この橋は、21世紀未来博覧会に向けて整備されるもので、縄田北区から干拓へ行く道のりが短くなります。長さ66m、幅16mで、車道はアスファルト舗装、歩道は灰色系のブロックを張り合わせます。ステキな名前をつけてください。

■応募方法 はがきに、応募者の住所・氏名・年齢・性別・職業(勤務先または学校名と学年)・電話番号を記入してください。1枚1作品で名前をつけた理由も具体的に書いてください。一人何作品でも応募できます。

■応募締め切り 平成11年3月11日(水)必着

■応募先・問い合わせ 〒754-1292 阿知須町役場建設課
(TEL65-4111 (内)232 (有)2121)



完成予想図