

広報

1999/6/5

山口きらら博まであと770日

平成11年
No.570

発行：阿知須町役場
〒754-1292
山口県吉敷郡阿知須町
TEL.0836-65-4111



■ 広報あじす…毎月5日発行 ■ お知らせ版…毎月20日発行



▲新設された電光装置の残日計(サンパークイベント広場前で)

も・く・じ CONTENTS

- 2～3 … 平成10年度わがまちの財政
- 4～5 … 干拓に「笑顔」の連凧ほか
- 6～7 … お知らせ(平成11年度成人式ほか)
- 8 … 上野隆夫さん全国弓道大会で優勝ほか
- 9 … 長久清忠さん勲5等瑞宝章を受賞ほか
- 10～11 … ふれあい広場(プチ工房ほか)
- 12 … 町民カレンダー

山 口きらら博「二十一世紀未来博覧会」7月7日前セレモニーを五月二十九日にサンパークあじすイベント広場で開き、カウントダウンディスプレイの除幕式などを行いました。この日は午後零時半からサンパーク内サンコートで式典。飯田町長によるあいさつのと、阿知須幼稚園園児(小野資博理事長)四十四人の歌、マスコットキャラクター「山口きららバンド」の着ぐるみの披露がありました。

また、阿知須名物の十七夜祭も開かれ、昼は踊り曳き山車、夜は管弦船や大花火大会とセレモニーを盛り上げました。

いまま ちの財政

みなさんが納められた税金や、国や県からくるお金はどのように使われているのでしょうか。
阿知須町では、毎年前期と後期の2回にわけて町の財政状況をみなさんに公表しています。表はいずれも本年3月末現在のものをまとめたものです。
町民のみなさんに、町の財政がどのようになっているかを知っていただくとともに、町財政に今後、一層のご理解とご協力をお願いします。

予算額 4,092,801千円

歳入

収入済総額 (収入率)
2,936,374 (71.7%)

単位 = 千円



▲21世紀未来博覧会推進本部が発足

用語説明

- 地方交付税
税収の多少によって地域整備の格差が出ないように国が県市町村に対して配分するお金。
- 町債・公債費
町が、必要な財源を調達するために負う債務。資金を借り入れた会計年度には、財源として歳入に計上されるが、翌年度以降からその償還のための支出（公債費）がされる。

※その他=地方譲与税、利子割交付金、地方消費税交付金、ゴルフ場利用税交付金、特別地方消費税交付金、自動車取得税交付金、安全対策特別交付金、分担金及び負担金、使用料及び手数料、財産収入、寄付金、諸収入

町債および一時借入金	
●町 債	3,833,742千円
●一時借入金	0千円

特別会計

特別会計名	予算額(千円)	収入済額(千円)	収入率(%)	支出済額(千円)	支出率(%)
老人保健	1,187,817	1,100,427	92.6	1,070,640	90.1
国民健康保険事業	627,068	494,462	78.9	494,462	78.9
同和福祉援護資金貸付事業	2,244	2,292	102.1	0	0.0
交通災害共済事業	4,621	4,777	103.4	4,508	97.6
土地取得	130,246	153,136	117.6	130,184	100.0

町有財産の概要	
●土 地	1,145,187.69㎡
●建 物	32,712.18㎡
●町一般基金	179,734千円
●出 資 金	590,231千円

平成10年度

下半期

こうなつて
わがま

一般会計

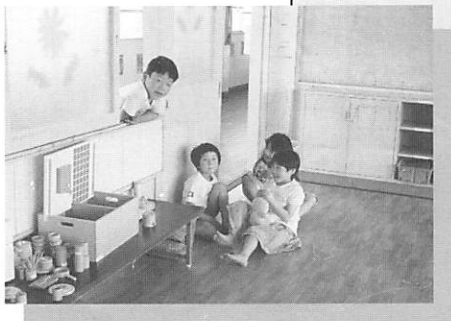

▲児童クラブの風景

▶造成の終わった複合施設建設予定地

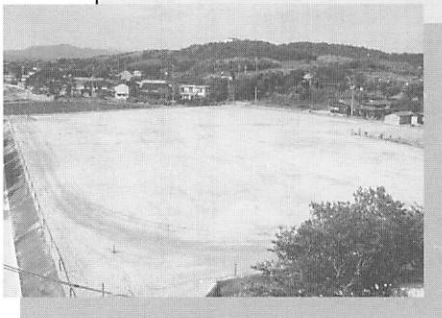

支出済総額 (支出率)
2,879,168 (70.3%)

歳出

支出済額 / 予算額 執行率



1億 1億
|| 収入済額 || 予算額

※その他=議会費、労働費、
商工費、消防費、
災害復旧費、予備費

水道事業会計

収益的収入及び支出

区分	予算額(千円)	執行額(千円)	執行率(%)
水道事業収益	257,921	252,326	97.8
営業収益	175,309	175,295	99.9
営業外収益	82,604	77,023	93.2
特別収益	8	8	100.0

支出

区分	予算額(千円)	執行額(千円)	執行率(%)
水道事業費	257,921	250,075	97.0
営業費用	222,062	215,137	96.9
営業外費用	35,749	34,938	97.7
特別損失	10	0	0.0
予備費	100	0	0.0

資本的収入及び支出

収入

区分	予算額(千円)	執行額(千円)	執行率(%)
資本的収入	82,441	81,726	99.1
企業債	25,000	25,000	100.0
出資金	5,000	5,000	100.0
負担金	52,441	51,726	98.6

支出

区分	予算額(千円)	執行額(千円)	執行率(%)
資本的支出	112,336	105,369	93.8
建設改良費	98,978	92,011	93.0
企業債償還金	13,358	13,358	100.0



▲さあ! まくよ (もちまき)



▲早く こっちへ投げて (もちまき)



▲似顔絵のできばえは?



▲大道芸に見入る家族

7月

YES

NO

町農業委員選挙

○6日告示

○11日投票

任期満了に伴う阿知須町農業委員会の一般選挙は、公職選挙法に基づいて七月十一日(日)に行われます。

選挙による定員は十人。

告示は七月六日(火)で、立候補の届け出は六日(火)のみです。

届け出時間は午前八時半から午後五時まで。

三月三十一日現在の有権者数は千百七十八人。

立候補・投票できる人

- (1) 満二十歳以上
- (2) 耕作面積十アール以上
- (3) 年間六十日以上耕作に従事

している人

(4) 平成十一年三月三十一日現在で選挙人名簿に名前のある人(告示の日から十日までに入場券が送付されます。)

投票場所

(1) 第一投票者 町役場玄関ロビー

(2) 第二投票者 岩倉第三分団消防機庫

(3) 第三投票者 井関第二分団消防機庫

投票時間

午前七時から午後八時まで

※投票開始の午前七時と終了の一時間の午後七時に役場のサイレンを鳴らします。

開票時間

当日午後九時から町公民館二階大会議室で

不在者投票

投票日に、出張、入院などの予定がある人は、七月六日から十日まで町選挙管理委員会(町役場総務課内)で不在者投票ができます。時間は毎日午前八時半から

立候補予定者説明会

午後八時まで。土曜日でも投票できます。

六月十八日(金)午後一時半から町役場で行います。出席者は一候補二名以内とします。

問い合わせ

町選挙管理委員会(町役場総務課内) TEL 65-4111
1 (有) 2116



▲ピエロを先頭にオープニングパレード

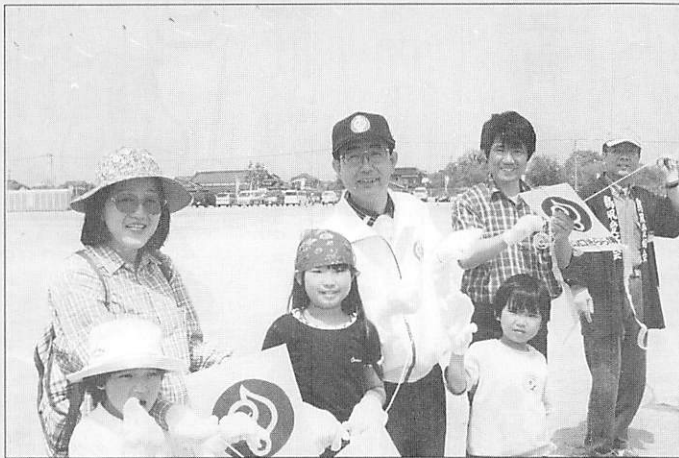

▲県知事もいっしょに青空高く舞い上がる連凧



▲兄弟で協力して連凧を揚げよう

▼ねらえ！ パーフェクト
(キックターゲット)

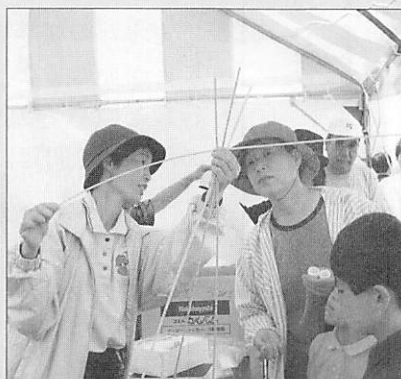

▲このヒゴの結び方は(凧作り教室)

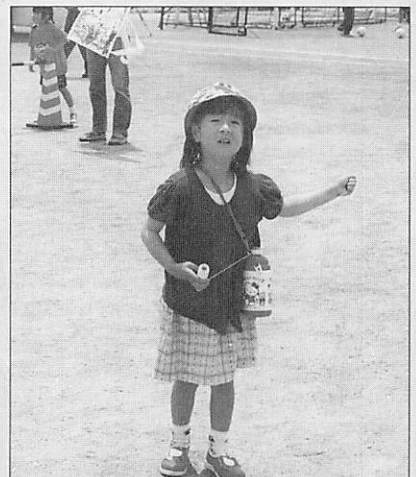

▲現在 凧揚げに夢中

千拓に「笑顔」の連凧舞う

山口きらら博イベント

プチきら'99 凧&カーニバル

こととして二回目を迎えた、山口きらら博(二十一世紀未来博覧会)のイベント「プチきら'99 凧(たこ) & カーニバル」笑顔の国によるこそ(同実行委員会主催)が五月九日に阿知須千拓地で「笑顔」をテーマに開かれました。

当日は、一般から募集した「きらめく笑顔」の写真、千五百枚が四十五組の親子ボランティアや東京、広島、福岡などから来町した凧の会の指導によって初夏の青空高く揚げました。このほか、キックターゲットや凧作り教室、もちまき、大道芸、県警音楽隊のドリル演奏、婦人会、その他ボランティアによるバザーなどにぎわいました。

また、町内はもちろん県内外から家族連れなど三万人が終日楽しみました。



詳しくは関係機関に
お問い合わせください

平成十一年度成人式

町外在住者はご連絡を

町と町教育委員会では、平成十一年度の成人式を八月十五日(日)に宇部ゴルフ観光ホテルで行います。

町内の該当者には区長さんを通じて七月中にご連絡します。また、本町の出身者であれば他市町村に住んでいる人でも出席できますので、出席を希望される人は六月三十日(水)までに町公民館内生涯学習課までご連絡ください。

※該当者は、昭和五十四年四月二日から五十五年四月一日までに生まれた人です。

●問い合わせ 町生涯学習課

子宮・乳がん検診

町では、三十歳以上の女性を対象に子宮がん、乳がんの集団検診を行います。

(TEL 65-2022 (有) 489
2)

●日時 七月五日(月)・七月十日(月)のいずれも午後一時

半から二時半まで

●場所 町役場

●料金 子宮がん：七百元

乳がん：二百円

※ただし、町の国民健康保険加入者と老人医療受給者は無料。

●必要なもの 受診券・保険証か医療受給者証

●申し込み 七月二日(金)までに町環境保健課(TEL 65-411)

11 (内)151 (有)212
2)へ希望日をご連絡ください。

婦人健康診査

町では日ごろ、健康診査を受ける機会が少ない四十歳未満の女性を対象に、婦人健康診査を行います。

●診査の期間 七月一日(木)～三十一日(土)

●場所 同仁病院または共立病院

●時間 病院の診療時間内

●対象 十八歳以上四十歳未満の女性(学生は除く)

●料金 九百元

●診査項目 問診・身体計測・理学的検査・血圧測定・検尿・心電図検査・眼底検査・総コレステロール

検査・HDLコレステロール検査・中性脂肪検査・貧

血検査・肝機能検査・腎機能検査・血糖検査・ヘモグ

ロビンAic検査

●持っていくもの 受診券・健康保険証

●留意事項 食事はとらずに受診してください。

くらしの相談員さんにご相談を!!

くらしの相談員は、県民が健全な消費生活を営むことができるよう、苦情や相談の窓口として、また行政とのパイプ役として県から委嘱を受け、消費者の取り巻く問題に取り組んでおられます。

平成11年度のくらしの相談員は、山口早苗さん(砂郷4区TEL65-4352)です。消費生活でお困りのことがありましたら、相談員さんまでお気軽にご相談ください。



▲山口早苗さん

●診査結果 結果は、必ず各自が受診した病院へ取りに行ってください。

●問い合わせ 町環境保健課(TEL 65-4111 (内)151 (有)2122)

●戦没者の遺族に特別弔慰金が支給

戦没者の遺族に特別弔慰金が支給

国では、戦没者の遺族(三親等内)で定められた要件に該当する人に、特別弔慰金を

支給します。

●対象者 平成七年四月一日から平成十一年三月三十一日までの間に公務扶助料などの受給権者が死亡している場合。

●支給内容 額面二十四万円、六年償還の記名国債

●請求期間 平成十一年四月一日～平成十四年三月三十一日

●受付・問い合わせ 町住民課福祉介護係(TEL 65-411 (内)163 (有)2132)

●問い合わせ 町生涯学習課

町民ゴルフ大会 出場者募集

今年も宇部カントリー倶楽部の協力を得て、「第五回町民ゴルフ大会」が開催されます。また、社会福祉チャリティも予定され、主催者は多数参加を望んでいます。

- 開催日 七月二十日（海の日）
- 開催場所 宇部カントリー倶楽部「万年池東コース」
- スタート 午前七時半頃
- 参加資格 町内に在住する人
- 競技方法 十八ホール・ストロークプレー（ダブルペリア方式）
- 参加費 一万二千元
- 申込期限 六月三十日（水）
- 申込金 四千元
- 主催者 町民ゴルフ大会実行委員会



行委員会
●申し込み 本永勝昭（浜）
（TEL 65-3299）および各
地区役員まで

「障害幼児教育 相談室」開設

宇部養護学校山口分校では、障害のある乳児、幼児あるいはその保護者および関係者を対象に教育相談を実施します。

- 相談日 原則として毎週月曜日 午後一時半～時半
 - 相談方法 相談内容およびお子さまの状態に応じ、相談方法を決めていきます。基本的にはお子さまの実際の活動場面（学習）を中心に教育的観点をもちながら実施します。
 - 申込方法 電話で（TEL 0839-277741）
 - 相談場所・問い合わせ 宇部養護学校山口分校 山口市大内矢田1016（大内小学校敷地内）
- ※必要に応じて、校外での相談を行います。

山口県警職員上級（警察事務）の募集について

県では、次のとおり警察事務職員（上級）を募集します。

- 募集資格 昭和四十五年四月二日から昭和五十三年四月一日までに生まれた人（学歴、性別は問わず）
- 受付期間 六月十八日（金）まで
- 問い合わせ 阿知須交番（TEL 65-2041）

税務職員募集

国税庁では、税務職員を募集します。

- 受験資格 昭和五十四年四月二日から昭和五十七年四月一日までに生まれた人
- 試験の程度 高校卒業程度
- 受験申込期間 平成十一年六月二十三日（水）から六月三十日（水）まで（六月三十日消印有効）
- 受験申込先 人事院中国事務局
- 第一次試験

・試験日 九月五日（日）
・試験地 広島国税局管内では、広島市ほか七会場
・試験科目 教養試験、適性試験、作文試験

●受験申込書の請求および問い合わせ 広島国税局人事第二課試験研修係 〒730-8521 広島市中区上八丁堀6-30（TEL 082-221-9211）または山口税務署総務課（TEL 0839-221-340）

《平成11年》 事業所・企業統計調査 および 商業統計調査が 1枚の調査票で実施されます。

7月1日現在で、全国一斉に事業所・企業統計調査および商業統計調査が行われます。調査の対象は商店、工場、事務所、営業所、銀行、学校、旅館、学習塾のほか、病院、社寺などすべての民営事業者です。

- 6月下旬から調査員が訪問
調査員が、6月下旬から調査票を持って各担当地域の事業所に伺います。秘密は厳守されますので、ご協力ください。
なお、調査結果は、報告書などにより公表されます。
- 問い合わせ…町企画振興課広報情報係
（TEL 65-4111（内）143（有）2144）

人 の 動 き

住民登録	5月の動き
（平成11年5月31日現在）	（平成11年5月31日現在）
人口……………8,726人	出生……………5人
男……………4,085人	死亡……………5人
女……………4,641人	転入……………57人
世帯……………2,954	転出……………26人
	前月との差引……………+31人
平成7年国勢調査 ●人口…8,300人 ●世帯…2,585	

シルバースポーツ大会成績

五月二十日にシルバースポーツ大会（町教委主催）が干拓グラウンドで開かれました。

この大会には、高齢者のみなさんが健康づくりやふれあいを目的に、親しみやすいニユースポーツ（ゲートボール、グラウンドゴルフ、ペタンク）の練習の成果を発表する絶好の会となりました。

※成績は次のとおり

- ゲートボールの部 優勝 …高砂会、準優勝…浜表七社会、第3位…縄田
- ペタンクの部 優勝…砂郷・浜、準優勝…高砂会、第3位…鴨生原
- グラウンドゴルフの部 (団



▶グラウンドゴルフの部



▲ゲートボールの部

- 体戦) 優勝…鴨生原B、準優勝…鴨生原A、第3位…縄田(個人戦) 男子優勝…縄田悟(南祝)、準優勝…中野健造(縄北)、第3位…縄重勇(浜)、女子優勝…林照子(南祝)、準優勝…工藤和子(北祝)、第3位…谷川キヌ(縄南)

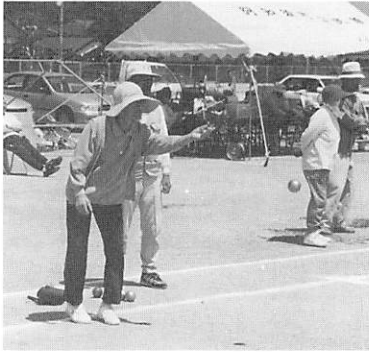

▶ペタンクの部

モノに聞く…あじすの今昔

⑩

石で作った網の重り

またうっとうしい梅雨の季節になりましたね。でも梅雨空の合間に照る太陽は夏そのもので、水が恋しくなりますね。

雨の水はきらいだが、太陽の下の水は好き？人間は自分勝手ですね。

実は私も水が恋しいのですよ。私の恋しい水は海のも

水！海からあがって、もう四千年以上になりますかね。永い年月を暗い土の中でじっと待っていたかいてあって、やっとこの三月に太陽の光を見ることができました。感激でした！

私は縄文時代の網の重りで、「石鍾」と考古学者から呼ばれているそうです。石鍾の字のとおり石でつくられて

いるのです。海辺にある平たい石の両端を石で打ち欠いて、そこを縄で結びつけるようにして魚をとる網につけたのです。もちろん網の上には木の浮きをつけたのです。

私が永い間土に埋もれていたところは、今は砂郷と呼ばれていることを知りました。

驚いたことに、私が

働いていた海はなくなり、それはそれは広い陸地になっていましたよ。縄文時代では信じられないことですが、人間が陸地をつくったのだそうですね。陸地は神様がつくるのだと聞いていました。

何でも二年先に「二十一世紀未来博覧会・山口きらら博」がそこでひらかれ、数えきれないほどの人が集まるのだと聞きましたよ。楽しみです。

私が網の重りをしていたころは、今より海面が高かったように思います。当時は今より地球全体の温度が高く、海面も高かったのだと説明してくれた人がいました。私の記憶は確かだったのです。

ところで、土から掘り出されたのは私だけ。たくさんいた仲間はどこに埋もれているのですかね。

そうそう、私は阿知須で発見された石鍾の第一号だそう、今のところただ一つのモノだそうです。

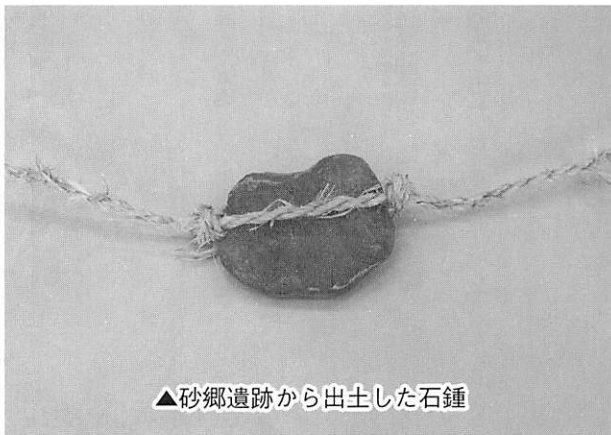

▲砂郷遺跡から出土した石鍾

全日本弓道大会で優勝 上野隆夫さん（飛石）



▲祝射会での的を狙う上野さん（宇部市弓道場で）

五月三日に京都市武道センターで開かれた全日本弓道連盟創立五十周年記念・第五十回全日本弓道大会で町内飛石区の上野隆夫さん（36）＝宇部市川上中学校教諭Ⅱが出場、みごと錬士の部で優勝されました。

上野さんは、弓道歴二十四年。仏教大学在学中に全国日

本学生弓道遠的・近的選手権大会個人の部で三位入賞。平成四年には山形国体・遠的団体の部で七位入賞。

同部門へは六百二人が出場、弓道は上から範士、教士、錬士、有段者とあり、上野さんはこの優勝を機に六段昇格をめざすとのことです。

介護保険 Q & A

町住民課福祉介護係 電話 4111（内）163 番 2132

Q 要介護認定は公平に行えますか。

A 要介護認定は介護保険のサービスを利用するにあたって、利用者の心身の状況により、要介護のレベルを判定するものですが、認定にあたっては判断基準

の明確さや透明性が最も重要です。例えば、ある申請者が「自分とほぼ同じ状態」と思っている他の人について、認定がなされた場合、なぜ自分は認められなかったかとか介護レベルが違ったとか納得できないという人が出る可能性があります。従って、要介護や要支援の認定の判断基準やその審査判定の過程が誰でも納得できるものでなければなりません。

もちろん、判定時には申請者の名前はふせられます

が、介護認定は人の心身の状態を周囲で判定するわけですから、それを客観的に公平に行うのは正直いってとても難しい作業になります。

Q 介護認定の結果に不満の場合はどうなりますか。

A 介護保険法では、介護認定に対する不服申し立ては介護保険審査会に、サービスに対する苦情は国民健康保険団体連合会に対して行うこととされています。

介護認定を申請した結果「自立」と判定されて介護保険サービスを使えないことになった。あるいは、要介護度のランクが思った以上に軽い認定であった。そうした認定結果にどうしても納得できないという場合には、介護保険審査会に不服申し立てができます。また、実際に提供され始

めたサービスの内容が介護計画と違っているとか、サービスの質に納得できないなどの苦情については、国民健康保険団体連合会に苦情の申し出を行うことができます。

介護保険審査会は都道府県に設置され、訴訟で争うためには、あらかじめ介護保険審査会の裁決を経たうえでなければなりません。国民健康保険団体連合会への苦情の申し立てには市町村やサービス提供事業者の窓口を通じて行うこともできます。



ふれあい ひろば

『ふれあいひろば』は、みなさんのページです。町政へ提言や身近な話題、絵画写真などありましたら町企画振興課(Tel.65-4111(内)143(有線2144)へお寄せください。



岩倉文化祭盛大に

5月8日に熊野神社奉納の岩倉文化祭が岩倉公民館を中心に開かれました。ステージ部門では、あじす保育園児のお遊戯や区民の「雅楽」演奏など日ごろの練習成果を区民の前で披露しました。(岩倉文化を高める会より投稿)



「闘鶏踊り」を巖島神社に奉納

玉川地区に伝わる伝統芸能「闘鶏踊り」が4月29日、巖島神社に奉納されました。

闘鶏踊りは、無病息災や五穀豊じょう、魔除けなどを願って、江戸時代、160年以上前からこの地で演じられ継承されています。しかし、後継者がそろわず、一時は消滅しそうに。何とか受け継いでいこうという声が地元から起こり、数年前に保存会を結成。井関、野口、杖川の3地区が毎年、当番で舞を奉納することにしました。今年は井関地区が当番。



商店街をもっと元気に！

西条の林クリーニング店で5月18日にブチ工房が開設されました。当日は、町内・町外から多くの参加者が布花工房やリアルアートに挑戦しました。



お姉さんやも大はしゃぎ

5月1日、井関小学校で「友達100人できるかな？運動会」が行われました。当日は新1年生をおんぶして走るなど、上級生が大健闘。

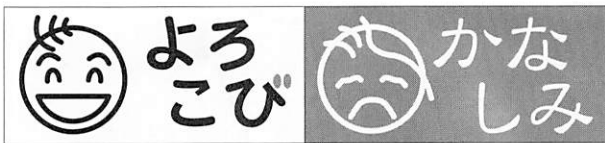

5月24日受付分まで 届け出順・敬称略

出生 (おすこやかに)

氏名	親の名	月・日	住所
村彩乃	成男	4・18	砂二
天野真	和成	4・20	縄北
岩井小乃	健治	4・25	前山
山崎友寛	輝彦	4・27	縄北
辻田拓実	秀樹	5・2	岩辻
成重秀飛	貴司	5・4	飛石
山本百華	剛士	5・10	飛石

死亡 (ご冥福を祈ります)

氏名	死亡月日	年齢	住所
坂井ハナコ	4・26	93	沖の原
堀義彦	5・1	74	岩辻
伊藤藤幸子	5・5	80	砂岩
桑原テ	5・7	84	岩前
佐々木ムメノ	5・11	98	白松
松永宏	5・20	73	岩前



海中から空き缶などを回収

町商工会青年部 (澤田誠部長) は5月16日、阿知須漁港の底に沈む空き缶、ビンなどを回収しました。ダイビングの資格のある6人が参加、29日の花火大会に向けての清掃しました。

長久清忠さんに

勲五等瑞宝章

ことしの春の叙勲で、小古郷西地区の漁業・長久清忠さん(84)が自治功労者として勲五等瑞宝章を受けられました。

また、町漁業協同組合代表理事組合長を昨年まで十七年間勤めるとともに、同地区に大正の初め町外から入ってきた郷土芸能「代神楽」の継承などにも尽力されました。



▶受賞された長久清忠さん

▼博覧会関連の行事はいつも天候がツイています。五月九日の凧(たこ)揚げ大会では千五百枚の連凧や見島の大凧が揚がりました。東京から訪れた日本凧の会の人たちも場所、風の吹き具合など絶賛。「博覧会の前宣伝だけの大会で終わるのはもったいない。」

▼花火大会、十七夜祭も好天でした。さらら博まであと「七七七日」ということでこの日に設定。昼間は、サンパーク東玄関のところで電光装置の残日計除幕式もありました。あと何日というのを電光表示したり、通信社からのニュースや町からのお知らせを鮮やかに電光表示できます。新しい宣伝媒体のお目見得です。

▼砂郷地区で空き巣下口の被害続出。警察が懸命の捜査をしていたところ阿知須小学校近くで逮捕、犯人は、隣の町の青年でした。手配書作り、通報など町民の協力が効を奏して一件落着。

あら
ま
あ
え



町民カレンダー

- 役…町役場 ● 公…町公民館
- 体…体育センター
- 阿小体…阿知須小学校体育館
- 阿中体…阿知須中学校体育館
- 干グ…干拓グラウンド
- 社福セ…社会福祉センター

日 月 火 水 木 金 土



			2	3	4	5
6 近郷バレーボール大会(体、前8時半～)	7 巡回図書(町内)	8 健康相談(役、前10時～)いきいき広場(社福セ、1時半～)	9 わくわくスポーツ塾(阿小体、後4時～)	10	11 マタニティ講座 ジョイフル・クッキング(秋穂町、前10時～)	12
13	14	15	16 わくわくスポーツ塾(阿小体、後4時～)よちよちくらぶ(役、前10時20分～)	17 高血圧教室(町公、前9時半～)心配ごと・年金相談(社福セ、前10時～)生き生き学習塾(町公、後1時半～)	18	19
20	21	22 グランドゴルフ教室(干グ、前9時～)	23 わくわくスポーツ塾(阿小体、後4時～)いきいきひろば(町公、前10時～)	24 高血圧教室(町公、後1時半～)	25 グランドゴルフ教室(干グ、前9時～)マタニティ講座 ジョイフル・クッキング(町公、前10時～)	26
27 前期町民オリンピック大会(阿中グほか、前8時～)	28	29 グランドゴルフ教室(干グ、前9時～)	30 わくわくスポーツ塾(阿小体、後4時～)	7/1 高血圧教室(町公、前9時半～)	2 グランドゴルフ教室(干グ、前9時～)ひよこの会(町公、前10時～)	3

MEMO

■ 今月の納税

- 町県民税
- 国民健康保険税

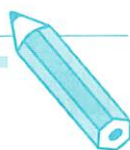

阿知須町民憲章

- 一、勤労を尊び、奉仕の精神で励みます。
- 一、スポーツに親しみ、健康で明るい暮らしを築きます。
- 一、生涯を通して学び、うるおいのある生活を求めます。
- 一、きまわりを守り、温かい心のふれあいを広げます。
- 一、伝統と自然を大切に、住みよいまちをつくります。