

広報

2000/10/5

きらら博まであと289日

平成12年
No.586

発行：阿知須町役場
〒754-1292
山口県吉敷郡阿知須町
TEL.0836-65-4111
<http://ajisu.com>



あじす

■ 広報あじす…毎月5日発行 ■ お知らせ版…毎月20日発行



▲かけ声に合わせて風船を大空に放つ子ども達

紙

風船が、井関小学校グラウンド(伊藤紘子校長)から大空に向けて舞い上がりました。

これは、大運動会に合わせて行われた運動場拡張記念式典の中で催されたもので、児童や保護者などが参加し、きらら博へのメッセージを描いた四百個の紙風船に夢をたくしました。式典では、土地の提供にに応じていただいた地権者の七人に感謝状を贈呈。児童を代表し、山本沙緒里さん(六年生・源河区)が、「運動会が、広く立派な運動場でできることに感謝します。」とお礼の言葉を述べました。なお、風船は和紙を使用し、土に返るように環境に配慮されています。

また、阿知須小学校の運動会でもきらら博に思いを馳せて紙風船をこの日、飛ばしました。

も・く・じ

- 2～3 … かぐやの竹炭
- 4 … きららニュース(その4)
- 5 … 町営バス運転区間を延長
- 6～7 … お知らせ
- 8 … モノに聞く…あじすの今昔②ほか
- 9 … 「あじす元気ランド」が完成ほか
- 10～11 … ふれあい広場ほか

の竹炭



防府方面にお出かけの際、きらら浜区にあるあじす元氣ランド(町民グラウンド)の向かい側に、廃車になった宇部市営バスの車体に「ちくたん」と大きく書いてあるバスが止まっているのをご存じですか？

これは、環境美化のボランティア「てごクラブ(代表松本俊さん・79歳/旦北区)」の「かぐやの里」です。

てごクラブは、平成九年に仲間十六人(男性十二人、女性四人)で、草刈りボランティアとして活動を始めました。高齢化が進む中、生涯現役でどれだけ社会貢献ができるかと模索した結果、たどりついたのが「竹炭」です。クラブと竹炭との出

会いは、会の発足した年の暮れ、新聞に宇部市厚東の新野さんが竹炭を焼くことを趣味にされており、この人の「竹炭焼き体験いかが」という記事に興味を持ったのがきっかけです。見学に行った際に新野さんの人柄は勿論のこと、竹炭のもつ乾燥、浄化、



竹炭ができるまで

てごクラブが行っている竹炭の製法の課程を簡単に説明します。

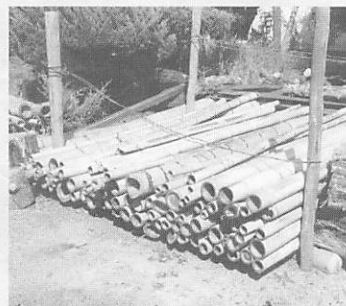

①竹林に行き、孟宗竹を持ち運びに便利な大きさに切り、里で少しの間保管します。年齢を考え二つの作業は、一度に行わず余裕を持って行っています。

②寸法を測る自作の用具の上に孟宗竹を置き、チェーンソーで決められた寸法に切断します。これは、切断する人と竹を回す人との息が合わないと難しい作業です。

③続いて、四つ割りにして節を取り除いた竹を横に並べて窯に詰め、蓋をして上に土を被せます。焚き口から薪をくべ、ゆっくりと燃やします。煙突から出る煙が白色から無色になるまで約二十時間待ちます。

かぐや



防臭剤効果などの素晴
らしい効力を聞いて、
取り組むことになりま
した。

活動場所は、煙が出
るため人家から少し離
れた場所などの条件か
ら、県道山口・阿知須・
宇部線沿いの原田正二
さん（岩上区）が所有
されている場所に決定
しました。ここは、以
前干拓の埋め立ての際、
農林省の現場事務所だ
ったところです。

窯は誰でも簡単に焼
けるようにドラム缶を
改造したもので、新野
さんの親子に二基を築



いていただきました。
屋根や設備の大部分は
不要品を持ち寄るなど
徹底したりサイクルで、
上手に活用しておられ
ます。

現在、竹炭の効力を
実際に体験していただ
きたいと考え、園芸や
畜産農家の人に竹や竹
酢液を提供し、モニタ
ー役をお願いしておら
れます。野菜は勿論の
ことですが、いちごや
メロン、柑橘類などに
は予想以上の効果があ
ると、大変喜ばれてい
るそうです。

この様に優れた特性



④ 焼き上がったら、一〜二
日ほどかけて自然に冷や
します。釜で蒸した竹
は丁寧に取り上げます。
品質の良い竹炭は、たたく
くとキーン、キーンと
いう金属音がします。

⑤ 最後に、こんぼうし
易い大きさに切断し、
竹に付着した灰などの
ゴミをたわしで綺麗に
取り除きます。

続いて、重さを量り、
包装すると商品の完成
です。

を持つ竹炭。将来的に
は、高齢者が自立でき
る事業にできればと考
えておられます。

てごクラブは、地域
のみなさんの健康増進
や環境美化に少しでも
貢献できるよう、草刈

り作業や竹炭造りなど、
みんなで仲良く楽しく
活動されています。

興味のある人は、「ち
くたん」と書かれたバ
スが目印です。ちよつ
とのぞいて見られては
いかでしょうか。

きらら博 ニュース

阿知須版 (その四)

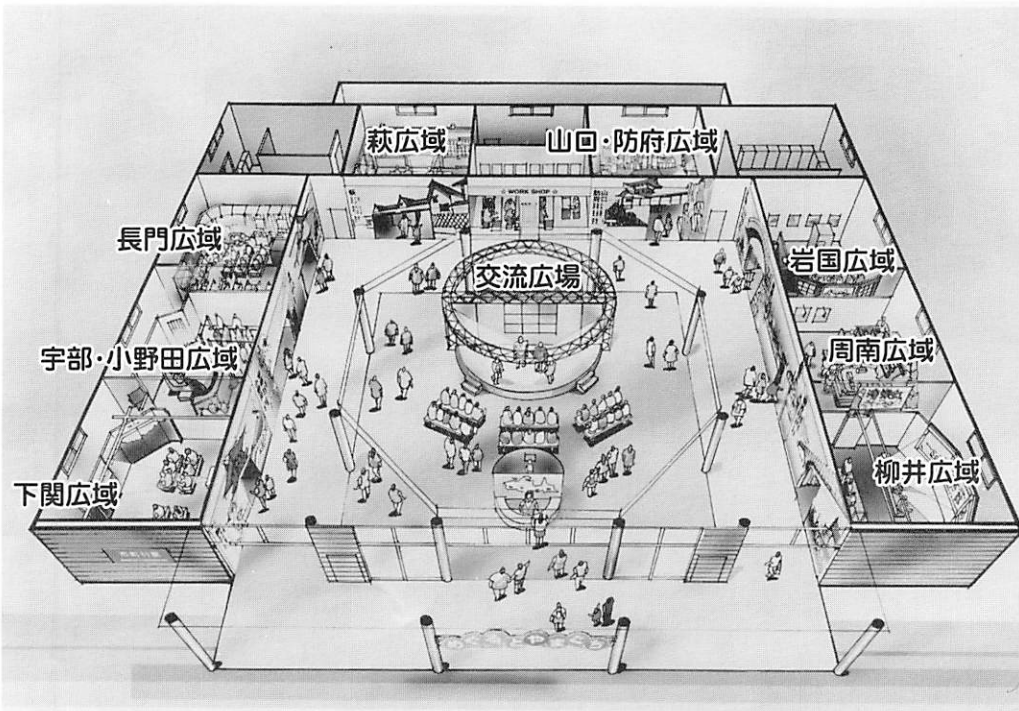

▲館内レイアウト

めぐる〜と やまぐち 山口きらら博「市町村館」

山口きらら博「市町村館」の展示場の名称が「めぐる〜と やまぐち」に決まり八月二十二日に県から発表されました。この市町村館は、県内五十六市町村が八広域圏ごとに出展するもので、出展面積は約千平方メートルです。屋根は八広域を表す花びら形になっており、「めぐる〜と」とは「巡る(往來、交流)」「+」ルート(道、道筋)の造語で、「やまぐちめぐり」の小旅行が体験できる施設です。

展示場の内部は回廊式になっており、中央の交流広場を囲むように広域ブース、体験スペースなどが並び、来場者が気軽に入れるよう往来側の間口を広く取っています。各広域は、圏域内に共通する川、温泉などをキーワードとして、特色ある演出により地域の個性、魅力をアピールします。

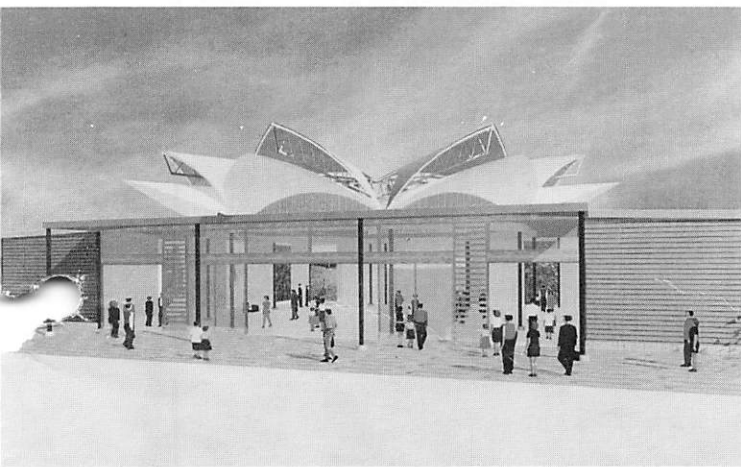

▲展示場のイメージ

また、郷土芸能を発表するなど人々が出会い、集い、地域の魅力に触れるにぎわいのある交流広場や地域の伝統工芸品、特産品づくりの実演や体験をするワークショップが設けられることになっています。このほか、クイズ形式でわが町をPRするなど楽しさが味わえる内容となっています。

宇部・小野田広域圏

本町は、宇部・小野田広域圏に属しており、特殊撮影による体験シミュレーターで、「森の中の高度技術産業」をテーマに、自然環境保護に配慮した高度技術産業を紹介することになっています。立体的なモーションライド方式を設置し、臨場感と迫力を活かした映像構成で各市町の魅力を体験できる演出となります。また、休憩場所を設け、涼を取りながらそこで各市町のPRビデオを見ることが出来ます。

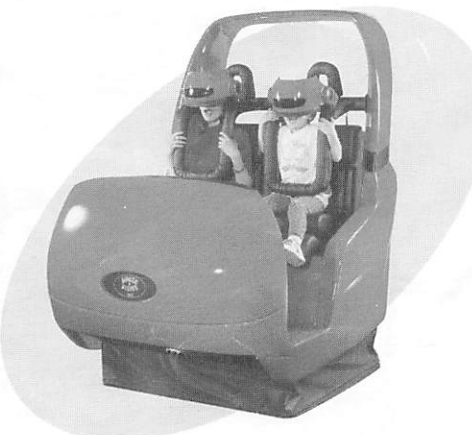

▲カレイドライド



阿知須町営バス運行時刻表

上り (ゴルフ場発～岡山霊廟着)

停留所	発	車	時	刻
ゴルフ場	8:35	発	12:08	発
万年池入口	8:36		12:09	16:51
温泉前	8:37		12:10	16:52
有勲荘入口	8:38		12:11	16:53
野井関橋	8:39		12:12	16:54
赤迫橋	8:40		12:13	16:55
浜表	8:41		12:14	16:56
町役場	8:42		12:15	16:57
ニューライフあじす	8:44		12:17	16:59
阿知須駅前	8:46		12:19	17:01
同仁病院前	8:48		12:21	17:03
砂郷	8:49		12:22	17:04
縄田	8:50		12:23	17:05
阿知須漁業協同組合	8:51		12:24	17:06
小古郷公民館	8:52		12:25	17:07
西祝	8:53		12:26	17:08
岡山霊廟	8:55		12:28	17:10
	8:57	着	12:30	着

土曜日運休

下り (岡山霊廟発～ゴルフ場着)

停留所	発	車	時	刻
岡山霊廟			11:30	発
西祝	8:02	発	11:32	16:15
小古郷公民館	8:04		11:34	16:17
阿知須漁業協同組合	8:05		11:35	16:19
縄田	8:06		11:36	16:20
砂郷	8:07		11:37	16:21
同仁病院前	8:08		11:38	16:22
ニューライフあじす	8:10		11:40	16:23
阿知須駅前	8:16		11:42	16:25
町役場	8:17		11:43	16:27
浜表	8:19		11:45	16:28
赤迫橋	8:20		11:46	16:30
野井関橋	8:21		11:47	16:31
野井関橋	8:22		11:48	16:32
有勲荘	8:25		11:51	16:33
有勲荘入口	8:26		11:52	16:36
温泉前	8:27		11:53	16:37
万年池入口	8:28		11:54	16:38
ゴルフ場	8:29	着	11:55	着

土曜日運休

※ ただし、日曜日、祝日、振替休日、年末(12月29・30・31日)年始(1月1・2・3日)は、全便運休です。



町営バス運転区間を延長
岡山霊廟～縄田区まで

町営バスは、昭和五十九年から運行を開始し、これまで砂郷～ゴルフ場間を運行していましたが、十月二日から岡山霊廟～縄田まで路線が延長しました。これは、通院や買い物、岡山霊廟へのお参りなど、たくさんの方々に気軽に利用していただくためです。また、路線内ならどこまで乗っても百円という低料金です。(ただし、乳幼児は無料。)回数券は千円で十二回分、二千円で二十五回分です。

町教育委員会委員に
おのもとひろ
小野資博さん、

むらたやすこ
村田康子さん

今年度第三回目の町議会定例会が九月七日～十九日までの十二日間開かれ、教育委員会委員の眞重章さん(中村区)と、竹本鈴子さん(砂郷三区)の任期満了にともない、後任として、小野資博さん(砂郷四区)と、村田康子さん(恵比須区)が選任されました。

小野さんは、平成四年四月から学校法人小野学園理事長。また、村田さんは町母子保健推進協議会会長や町女性団体連絡協議会会長の役にあります。



村田康子さん
(恵比須区)



小野資博さん
(砂郷四区)



詳しくは関係機関に
お問い合わせください

あじすふれあいまつり フリーマーケット 出店者募集

阿知須消費生活研究会と町
リサイクル活動連絡協議会
は、あじすふれあいまつりの
フリーマーケット出店者を募
集します。

- 開催日 十一月十二日(日)
- 時間 午前九時～午後三時
- 場所 浜～西条区内(商店街入口付近)
- 出店料 無料(一区画三メートル×三メートル)
- 締め切り 十一月八日(水)
- 申し込み・問い合わせ フリーマーケット事務局(阿知須町商工会内) (☎652129) (☎2127)

※電話またはFAXで、お申

児童扶養手当 特別児童扶養手当

母子家庭の児童や、精神ま
たは身体に障害のある児童を
養育、介護する人に次のよう
な制度があります。

- 児童扶養手当制度**
母子家庭(父が重度障害の状態にある人も含む)で、父と生計を同じくしていない児童を養育している家庭に手当が支給。
- 特別児童扶養手当制度**
二十歳未満で精神または身体に障害のある児童を介

山登り教室参加者募集

町教育委員会では、太宰府の修験と展望の山「宝満山」の山登り教室を開催します。

- 日時 十一月四日(土) 雨天決行
- 集合時間 午前五時五十分
- 集合場所 阿知須町公民館
- 主管 ハイキングクラブ山歩
- 定員 四十人(定員になり次第締め切り)
- 参加料 大人：三千五百円 子ども(中学生以下)：二千円

※ただし、町内在住・在勤以外の参加はプラス千円。キヤンセルは半額のみ返金
携行品 雨具、防寒着、軍手、タオル、昼食、水筒、下山後の着替え一式、保険証のコピー
申し込み期限 十月二十五

※申込書に参加費を添えて町公民館に申し込んでください。

ワンワンしつけ教室

宇部健康福祉センターでは、人と犬とのつきあい方、しつけ方を理解し、飼い方のマナーアップ、住みよい町づくりに貢献することを目的に、ワンワンしつけ教室を実施します。

- 日時 十月二十二日(日) 午後一時半～三時半
- 場所 宇部健康福祉センター 駐車場および中庭 (雨天中止)
- 内容 ①獣医師による犬の健康相談②訓練士によるしつけ方講習

※病気にかかっている犬、またはその疑いのある犬については参加をお断りします。
問い合わせ 宇部健康福祉センター (☎313200)

地域の安全を考える 大会

小郡警察署と小郡地区防犯対策協議会では、地域のみならず地域の安全を考えるための大会を、次ぎのとおり開催します。

- 日時 十月十八日(水) 午後一時半～午後四時
- 場所 山口南総合センター
- 内容 ①講演 阿知須町社会福祉協議会事務局長 山本貴広氏「地域の安全のために何ができるか」②パネルディスカッション③郷土芸能 周防千鳥太鼓

問い合わせ 小郡警察署 (☎0839-972-0110)

生涯学習まちづくり 「まなびの裕・遊トピアの集い」

- 日時 十月二十七日(金) 午後七時～
 - 場所 町公民館三階大講堂
 - 講師 元テレビ山口「お天気キャスター」大谷重治さん
- ※入場無料ですが、町公民館に事前の申し込みが必要です。

行政相談週間

16日～22日

総務庁では、行政相談制度をもっと広く知ってもらうため、春と秋に行政相談週間を設けています。今年の秋は十月十六日から二十二日まで。この機会に、行政に対する意見や要望などがあれば、どうぞご相談を。もちろん、相談は期間中に限らず随時受け付けます。

☎町の行政相談員 宮本安周 さん〔砂一〕(☎65)2277)

☎問い合わせ 山口行政監察事務局 (☎083)9321100)

平成13年用「明るい生活の家計簿」および「家計夢ノート」の予約について

県貯蓄広報委員会では、「明るい生活の家計簿」および「家計夢ノート」の予約を受け付けています。

☎価格 「明るい生活の家計簿」：一部三百五十円（消費税込）「家計夢ノート」：一部五百五十円（消費税込）

☎申込期限 十一月八日(金)
☎配布の方法 町役場で代金引き替え
☎申し込み・問い合わせ 町企画振興課商工観光係 (☎65)4111(内)142(有)2144)

山口県職員採用試験を実施

県では、平成十二年度の職員採用試験を実施します。

☎職種 職業訓練指導員（理容科）／一人程度

☎資格 昭和三十年四月二日～昭和五十四年四月一日までに生まれ、理容科の職業訓練指導員免許を有する人

または、平成十三年三月までに当該免許を取得する見込みの人、理容師免許を取得後三年以上の実務経験を有する人

☎日時 十月三十日(日) 午前八時半～午後五時

☎場所 山口県庁本館棟十階

☎内容 適性検査、教養試験、専門試験、口述試験

☎受験手続 受験申込書を県総務部人事課人事班に請求

☎受付期限 十月二十日(金)
☎申し込み・問い合わせ 県人事課人事班 (☎083)93312036)

身体障害者を対象とした山口県職員採用試験

県では、県内に居住する身体障害者を対象にした平成十二年職員採用試験を実施します。

☎職種 事務／一人程度

☎資格 自力で通勤でき、身体障害者手帳の交付を受け、その障害の程度が一級～四級の人で、昭和四十六年四月二日～昭和五十八年四月一日までに生まれ、県内に住所を有する人。活字印刷文による出題に対応できる人

☎日時 十一月五日(日) 午前九時～午後二時半

☎場所 山口県総合保健会館

☎内容 教養試験・作文試験

☎受験手続 受験申込書を県人事委員会事務局に提出

☎受付期限 十月十三日(金)

☎申し込み・問い合わせ 県人事委員会事務局 (☎083)93314474)

心の健康相談

宇部健康福祉センターでは、思春期から老人までの精神保健、アルコール関連問題など、いろいろな心の健康相談を次のとおり行います。希望者は、十一月一日(水)までに宇部健康福祉センター精神保健班に電

話でお申し込みください。
☎日時 十一月二日(木) 午後一時半～

☎場所 町社会福祉センター

☎相談員 県立病院清和荘精神科医師、宇部健康福祉センター相談員

☎申し込み・問い合わせ 宇部健康福祉センター精神保健班 (☎31)3200)

忘れていませんか!! 国民年金保険料

便利な口座振替をご利用ください

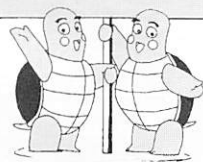

国民年金の保険料の納め忘れはありませんか。納め忘れのある人は、至急納めてください。

納め忘れがあると、将来受ける年金額が少なくなったり、場合によっては受けられなくなったりすることがあります。

年金は、年をとったときだけでなく、万一の事故や病気などで障害者になったときや、ご主人に先立たれたときなどにも支給されます。

しかし、このような年金も、保険料を納めていないと受けられないことがあります。忘れずに保険料を納めましょう。

また、保険料の納め忘れを防ぐため、銀行など金融機関の自動口座振替で納付する方法もありますのでご利用ください。

●問い合わせ 町環境保健課国保年金係 (☎65-4111)内153・154(有)2122)

「健康ひろば」の 参加者募集中

町では、自分の健康は自分で守ることを学ぶため、「健康ひろば」を催します。

- 日時 11月8日(水) 午前10時～午後3時
- 場所 宇部72アジススパホテル
- 対象 町内在住の人
- 内容 はつらつ号による体力測定・薦田 信先生(同仁病院院長)による寝たきり予防についての講話
- 会費 1,500円(食事付き)
- その他 ①希望者は入浴もできます。②運動のできる服装で参加してください。③健康手帳を持参してください。
- 申し込み 10月20日(金)までに町環境保健課へ
(☎65-4111内151・152) (☎2122)



参加者募集

期 日	時 間	場 所	内 容
10月27日(金)	10:00	阿知須町公民館	少し早起き バランスパッチリメニュー
11月10日(金)		秋穂町中央公民館	骨まで愛して カルシウムたっぷりメニュー
11月24日(金)	13:30	秋穂町中央公民館	おいしいうらわど 貧血サヨナラメニュー
12月8日(金)		阿知須町公民館	豪華なのにカロリーひかえめ パーティーメニュー

- 対象者 阿知須町、秋穂町在住の妊婦もしくは6か月までの乳児をもつ母親
- 持参品 米0.5合、エプロン
- 会費 1回につき200円
- 申込期限 10月18日(水)まで
- 申し込み・問い合わせ 町環境保健課保健衛生係
(☎65-4111内151・152) (☎2122)

モノに聞く...あじすの今昔

23

引野のお姫様松

さわやかな季節になりましたね。毎日、私が眺める阿知須も、すっかりみりのりの秋ですよ。

四回にわたり阿知須の指定

文化財が登場しましたが、また元のシリーズにもどり、やっと私の出番となりました。そう言う私は、引野の明栄寺の前の丘に生えている「松の木」なんです。

前回は、あの毛利元就の孫にあたる古満姫の念持仏が登場しましたね。実は今回の「松の木」も、この古満姫と深い関係にある松の木なんですよ。

古満姫の母は毛利元就の娘で、毛利元就からいえば古満姫は可愛い孫に当たるわけです。

古満姫は成長して京都の興正寺の門跡十九世・昭玄に嫁

ぎましたが、その際、毛利家は古満姫に化粧料(持参金と言う方が判りやすい?)として井関村・今の阿知須町を与えたのです。つまり阿知須町は古満姫の



昭玄の死後、古満姫は自分のモノである井関村にやってきて、明栄寺で暮らしていました。一方、清光寺の准円は健康を害したので、母のいる明栄寺で療養していました。母のもとで亡くなりました。母古満姫は遺骸を明栄寺の前の丘に葬り、傍らに小さな松を一本植えました。

その松は准円の墓を抱くかのように成長して、墓石も見えなくなったそうです。人々は母の気持ちに松に伝わったのだと、その松を「お姫様松」と呼ぶようになりました。が、昭和二十三年、樹齢三〇〇余歳でその松は枯れたので

モノになったのです。

昭玄と古満姫の間に生まれた長男・昭超は興正寺を継ぎ、二男・准円は毛利三代藩主・輝元の奥方の菩提寺・萩の清光寺の初代住職になったのです。

かく言う私は、その場所に落ちた種子から発芽し成長した、二代目のお姫様松なのです。

第5回後期町民 オリンピック大会の結果

町体育協会では、9月17日に第5回後期町民オリンピックを開催し、各種目で熱戦をくりひろげました。

成績は次のとおり

●ソフトボールの部

優勝 岩倉
準優勝 赤浜
第三位 砂郷
引野

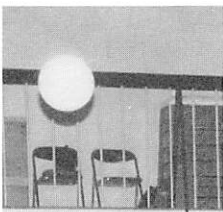
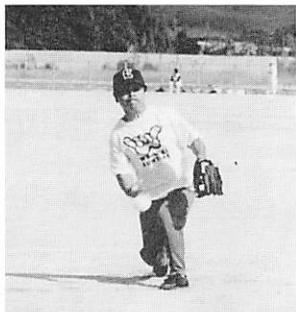

●一般ソフトバレーの部

優勝 赤浜
準優勝 縄田
第三位 玉川
岩倉

●婦人バレーボールの部

優勝 寺浜・二の宮
準優勝 赤浜
第三位 引野
岩倉



●インディアカの部 (男子)

優勝 旦岡
準優勝 砂郷
第三位 鴨生原
赤浜

●インディアカの部 (女子)

優勝 飛沖
準優勝 縄田
第三位 鴨生原
玉川

●ゲートボールの部

優勝 寺浜・二の宮
準優勝 縄田
第三位 飛沖
玉川

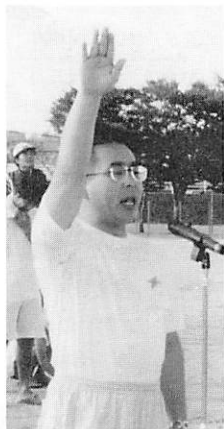

※各地区の選手・役員の方は、大変お疲れさまでした。

新しい町民グラウンド

「あじす元気ランド」が完成

きらら浜にあった町民グラウンドが、博覧会工事のため使用できなくなったため、9月15日にきらら浜北側に新設オープンしました。名称は「あじす元気ランド」と命名されました。

グラウンド面積は9.2haで、野球が1面、ソフトボールが2面、一般サッカーが1面、少年サッカーが4面。また、トイレが2か所と駐車場として500台止められます。しかし、県道山口・阿知須・宇部線、来年3月末までは下記ルートにより通行してください。



山口県最低賃金が改正されました

山口県内で働く全ての人に適用される最低賃金が次のように改正されました。

効力発生の日：平成12年10月1日

1日 5,055円
1時間 632円

雇用者は、この最低賃金より低い賃金で労働者を使用することはできません。

●問い合わせ 山口労働局

(☎083-995-0372)

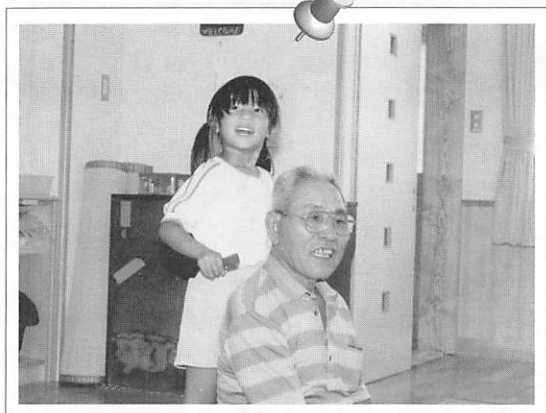

おじちゃん・おばあちゃんふれあい交流会

あじす保育園で9月8日に「おじちゃん・おばあちゃんふれあい交流会」が行われました。

これは、最近核家族化が一般化し、おじいちゃん、おばちゃんとゆっくりふれあう機会が少なくなったため、少しでもかかわりがもてるようにと企画されたものです。当日は、いろいろな催しがありましたが、肩たたきコーナーが大人気で、孫に肩をたたいてもらって気持ち良さそうでした。



婦人防火クラブが県練法大会で見事に優勝

県消防学校（山口市）で、9月23日に県消防練法大会が開催され、阿知須婦人防火クラブが6年ぶり3回目の優勝を果たしました。

当日は、小雨が降るなど天候には恵まれませんでしたが、放水した水を浴びながらも、最後まで気力を振り絞り頑張りました。

優勝したメンバーは、森崎タミ子さん（旦東区）、田辺敬子さん（築地区）、西山由美子さん（源河区）、縄田キヨミさん（小東区）、鈴木貴穂さん（旦岡区）、吉武愛さん（築地区）の6人です。

ふれあい ひろば

『ふれあいひろば』は、みなさんのページです。町政へ提言や身近な話題、絵画写真などありましたら町企画振興課（Tel.65-4111（内）143（有線2144））へお寄せください。

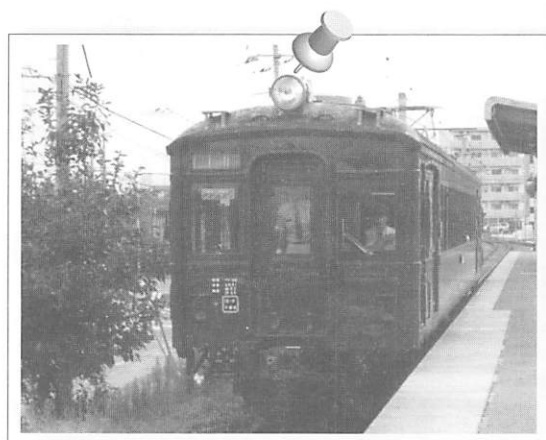

懐かしい「クモハ42型電車」が宇部線を

はってんクラブ（山田好男会長）では、9月25日に「ゲタ電」の愛称で親しまれている「クモハ42型電車」に乗り、阿知須駅から厚狭駅間を往復しました。

参加者は、阿知須駅に到着した懐かしい電車「クモハ42型電車」の前で記念写真に納まったあと、車内に乗り込み出発。2時間の短い旅を楽しみました。

この電車は現在、小野田市内の本山線を走っており、この日は貸し切りで宇部線を特別に運行しました。

人 の 動 き

住民登録

（平成12年9月30日現在）
人口……8,793人
男……4,123人
女……4,670人
世帯……3,004

9月の動き

（平成12年9月30日現在）
出生……7人
死亡……8人
転入……45人
転出……19人
前月との差引……25人

平成7年国勢調査 ●人口…8,300人 ●世帯…2,585

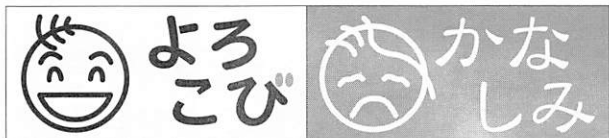

9月25日受付分まで 届け出順・敬称略

出生 (おすこやかに)

氏名	親の名	月・日	住所
大上 さら	詠史	8・15	西祝
田邊 拓人	孝博	8・23	岩西
和田 基暉	浩司	8・24	沖の原
藤井 由莉香	勝行	8・27	南祝
池田 萌華	聡	9・7	南祝
武廣 真実	実	9・10	岩西
林 亨丞	直充	9・12	旦北
福光 竜生	智之	9・15	飛石

死亡 (ご冥福を祈ります)

氏名	死亡月日	年齢	住所
上野 芳助	9・5	83	岩上
堀 ミサヲ	9・5	82	沖の原
松重 義夫	9・7	85	二の宮
原田 タキエ	9・11	90	引野
川野 ムナコ	9・13	83	小東
廣本 文隆	9・13	51	飛石
田邊 キサコ	9・21	90	白松苑

交通事故発生状況8月分

		件数(件)	死者(人)	傷人(人)
阿知須町	当月	4	0	5
	累計	45	1	54
	昨年比	+2	±0	±0
山口県	当月	1,031	14	1,316
	累計	7,204	105	8,716
	昨年比	+171	-13	+365

(8月31日現在)

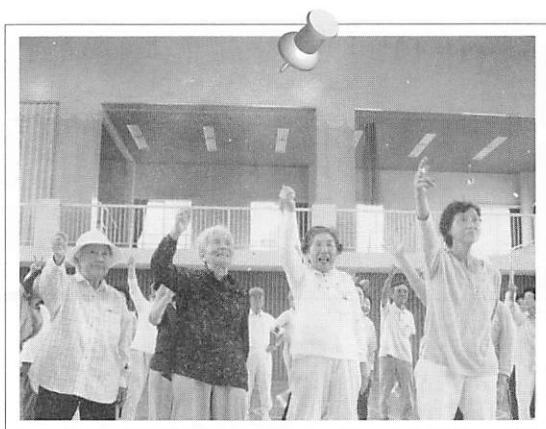

熱気あふれる ねんりん大運動会

ねんりん大運動会が、9月21日に阿知須勤労者体育センターで行われました。これは、60歳以上の人を対象に健康維持と生きがいを目的に行われたもので、各地区の老人クラブから360人が参加しました。中でも、参加者全員と飯田町長で対戦する「ジャンケンチャンピオン」では、勢いよくジャンケンする人で熱気があふれました。



大人に負けずに子どもみこしも

北方八幡宮の秋の例祭が、9月15日に行われました。これは、北方八幡宮の氏子が年に1回、神様にお礼の意味を込めて行うもので、大人に負けてなるかと子どもみこしを勇壮に繰り出していました。

あら
ま
あ
え

▽NHKのど自慢が町体育センターで開かれるのは十一月十二日。この観覧希望者は九月末現在、千五百五十八人です。十月十二日締切り後、抽選で決めます。申し込みは往復はがきで町企画振興課へ。
▽阿知須小四百個、井関小四百個。運動会で放った紙風船の数です(一面参照)。その一つが大分県で拾われました。電話で役場に連絡された人は「きさら博 あじすに来てね」とあったがこれでは発信者、地名もよく分からない。連絡先を書いておくとよかったね。」との温かいおこぼ。世には発信者と受信者、投げ手と受け手、話し手と聞き手というように相對するものがたくさんあります。相手の立場に立って発することが大事だということもここで教えられるました。書き手と読み手。本欄はその読み手の立場でペンを進めます。

10
October

町民カレンダー

- 役…町役場 ● 公…町公民館
- 体…体育センター
- 阿小体…阿知須小学校体育館
- 阿中体…阿知須中学校体育館
- 元気ラ…あじす元気ランド
- 社福セ…社会福祉センター

日 月 火 水 木 金 土



					6 巡回図書(町内) にここママビ クス(秋穂町中 央公/前10時 ~)	7
8	9	10 外国語講座【中 国】(公/後7時 ~)	11 いきいきひろば(公/前 10時~)ポリオ予防接 種(公/後1時半~)わ くわくスポーツ塾閉講 式(公/後4時~)	12 法律相談(社福セ /後4時半~)観 光ガイド養成講座 (公/後7時~)	13	14 子ども放送局(公 /前10時半~)
15	16	17 健康相談(役/ 前10時~)	18	19 心配ごと相談所、 年金相談(社福セ /前10時~)観 光ガイド養成講座 (公/後7時~)	20	21
22 近郷卓球大会(体 /前9時~)近 郷サッカー大会 (元気ラ/前9 時~)	23 就学時健康診断 (阿小/後0時 50分~)	24 いきいき学習塾 (公/後1時半 ~)	25 いきいきひろ ば(公/前10 時~)心の健 康相談(社福 セ/後2時~)	26 ボランティア活動 の日(福祉セ/前 9時半~)観光ガ イド養成講座(公 /後7時~)	27 ジョイフルクッキ ング(公/前10時 ~)まなびの裕・遊 トピアの集い(公 /後7時~)	28
29	30 就学時健康診断 (井小/後1時 ~)	31	11/1 生涯学習発表会 (公/~3日)育 児相談(役/前 10時~)	2 心の健康相談(社 福セ/後1時半 ~)	3	4

MEMO

■ 今月の納税

- 国民健康保険税
- 町県民税(普通徴収)



阿知須町民憲章

- 一、勤労を尊び、
奉仕の精神で励みます。
- 二、スポーツに親しみ、
健康で明るくらしを
築きます。
- 三、生涯を通して学び、
うるおいのある生活を
求めます。
- 四、きまわりを守り、
温かい心のふれあいを
広げます。
- 五、伝統と自然を大切にし、
住みよいまちを
つくりまします。

一九八三年制定