



あじす

AJISU

発行：阿知須町役場
〒754-1292
山口県吉敷郡阿知須町2743
TEL.0836-65-4111
<http://ajisu.com>

■ 広報あじす…毎月5日発行 ■ お知らせ版…毎月20日発行

阿中卓球部全国大会初出場



▲顧問の西永先生と阿知須中学校卓球部のみなさん

阿知須中学校の卓球部が3月27日から福島県で行われる第5回全国中学選抜卓球大会の男子団体戦に出場することになった。レギュラーメンバーは全員2年生で阿中入学後に卓球を始めた初心者ばかり。顧問の西永先生の指導のもと、厳しい練習に耐え、着実に実力を伸ばした。1月7日に行われた県予選、阿中卓球部は強豪・桑山中(防府市)をくだし、念願の全国大会への切符をつかんだ。

きつい練習の中、チームを引っ張ってきたキャプテンの西村航平くんは「県の代表として恥ずかしくないプレーをしたい。ぜひ一勝を」と阿中卓球部初となる全国大会に向け力強く語った。

特集

- 1 なるほど the 統計
あじすの人口・世帯データファイル
- 2 県央合併・中核都市づくり その12
首長たちの事務所の位置にかけるそれぞれの思い

保存版

なるほど the 統計

あじすの人口・世帯データファイル

人口

世帯

阿知須町の人口や世帯数がここ最近ぐんぐん伸びています。人間でいうと成長期の子どものように栄養分(成長のもととなるもの…道路や事業所など)が身体(町)に入り、背(人口)が伸び、体重(世帯)が増えています。それでは、どのように伸びているのか詳しくご紹介します。

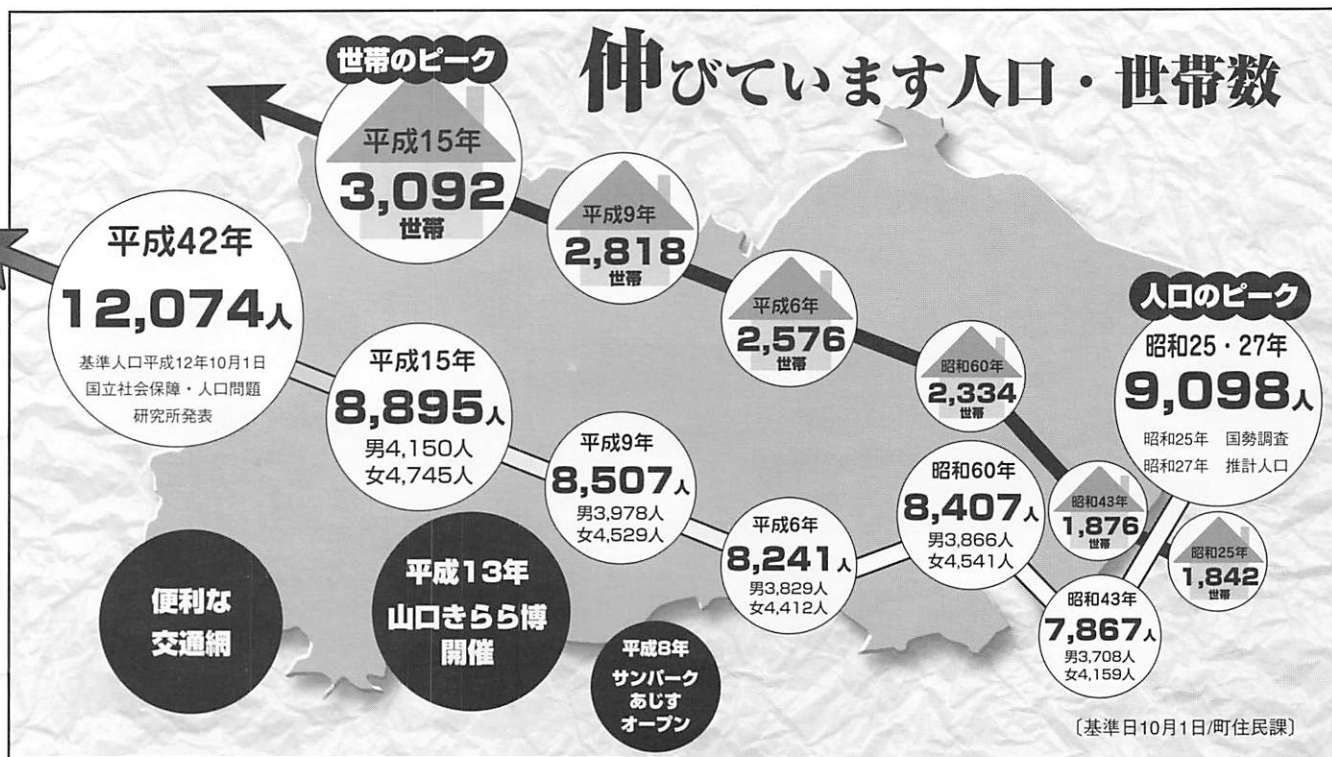

山口県で毎月実施されている人口移動統計調査。これによると、県内の多くの市町村で人口減少が進む中、阿知須町の人口増加率は平成八年から山口県内でトップクラスとなっています。

阿知須町の人口増加率は平成八年は三位、平成九年は二位、平成十年から十二年まで三年連続でトップ、そして、平成十四年には二位と山口県の市町村をリードする人口の伸びを見せています。

人口増加率は 県下トップクラス

人口増加率	順位	年
1位	平成10・11・12年	
2位	平成9・14年	
3位	平成8年	

将来推計で

人口が伸びているのは 阿知須だけ【県内】

はアパート建設や住宅団地の開発が進んでいます。サンパークあじすの出店やそれに伴う事業所の増加による利便性の向上、山口きらら博の開催とそれに伴い広がった交通網、また、公共機関の充実などによる生活環境の良さなどから、町外から暮らしやすい阿知須町に引っ越される転入者が増えました。

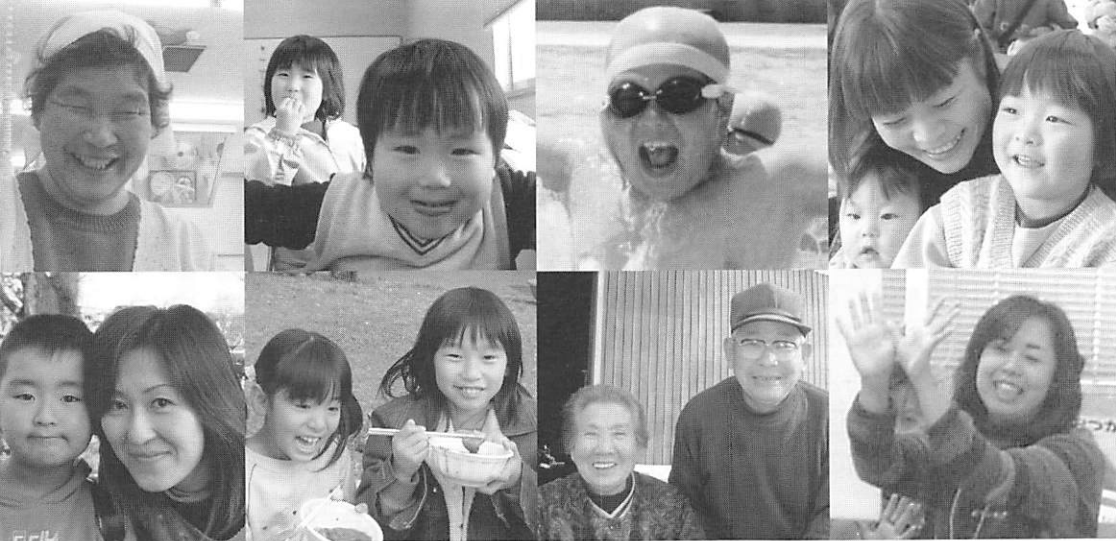

平成12年の人口を100とした場合の将来人口指数

2015年		2030年	
1位	阿知須町 111.8	1位	阿知須町 116.4
2位	玖珂町 106.3	2位	小郡町 100.0
3位	山口市 104.3	3位	玖珂町 99.8
4位	小郡町 103.5	4位	山口市 98.4
5位	菊川町 100.0	5位	菊川町 88.6

2030年には全国の9割以上の自治体で、人口が減少する中、阿知須の人口は伸びるって予想だよ。すごいね。



〈国立社会保障・人口問題研究所〉

65歳以上の人口は昭和55年と比べてなんと約2倍！阿知須町でも高齢化が進んでいるのね



〔基準日10月1日/国勢調査〕

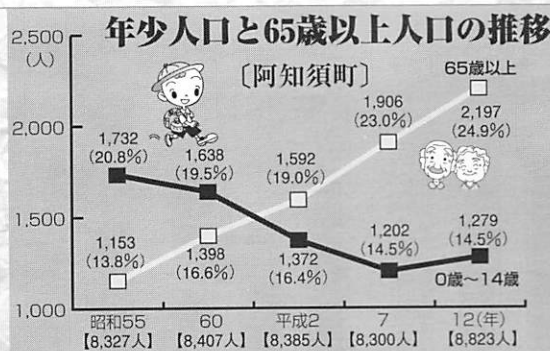

国立社会保障・人口問題研究所が発表した市町村別将来推計人口によると、二〇一〇年（平成二十二年）には阿知須の人口が九千五百六十五人になると予想しています。また二〇三〇年（平成四十二年）には、一万二百七十四人になると予想。

平成十二年の国勢調査時の人口と比較した場合、二〇三〇年に人口が伸びると予想された市町村は、県内でただ一自治体。我が阿知須町だけでした。

増え続ける世帯数

町の最多世帯数を更新中

世帯数は現在、町の最多世帯数を更新中です。

人口がピークだった昭和二十五年には千八百四十二世帯でしたが、平成十五年には約一・七倍の三千九十二世帯になるなど、核家族化の進行から今後増加することが予想されます。

進む少子高齢化

平均年齢は15年で4.8歳アップ

人口の伸びが著しい阿知須町でも少子高齢化が進んでいます。平均年齢は、昭和六十年には四十・五歳だったのが平成十二年では四十五・三歳と十五年間で四・八歳もあがっています。昭和五五年には、年少人口（〇〜十五歳未満）の割合が四・八人に一人でしたが平成十二年には六・九人に一人。逆に高齢人口（六十五歳以上）の割合は、昭和五十五年には七・二人に一人でしたが平成十二年には四人に一人となっています。

平成十二年国勢調査の老齢人口割合（高齢化率）を全国と比較すると、高齢化率トップは山口県東和町（五十五・六%）で、高齢化が進んでいない自治体は千葉県浦安市（七・六%）で、阿知須町は三千二百二十九自治体のうち千四百二番でした。

人口

阿知須町には49区の行政区が設置されています（きらら浜区を含む）。
 地区も時代の流れにより人口や世帯の動きが見られ、このように一覧表にすると、人口が増加している地区や減少している地区など人の動きがよくわかります。昭和30から40年代に人口が集中していた小古郷地区や東条地区、縄田地区、中村区、西条区、寺河内区、砂郷1区は人口が減少し、飛石地区と南祝区、西祝区、沖の原区などは人口や世帯数が急激に伸びています。井関校区は、あまり人口の増減がなく人口はほぼ横ばいとなっています。

地区別人口・世帯数推移

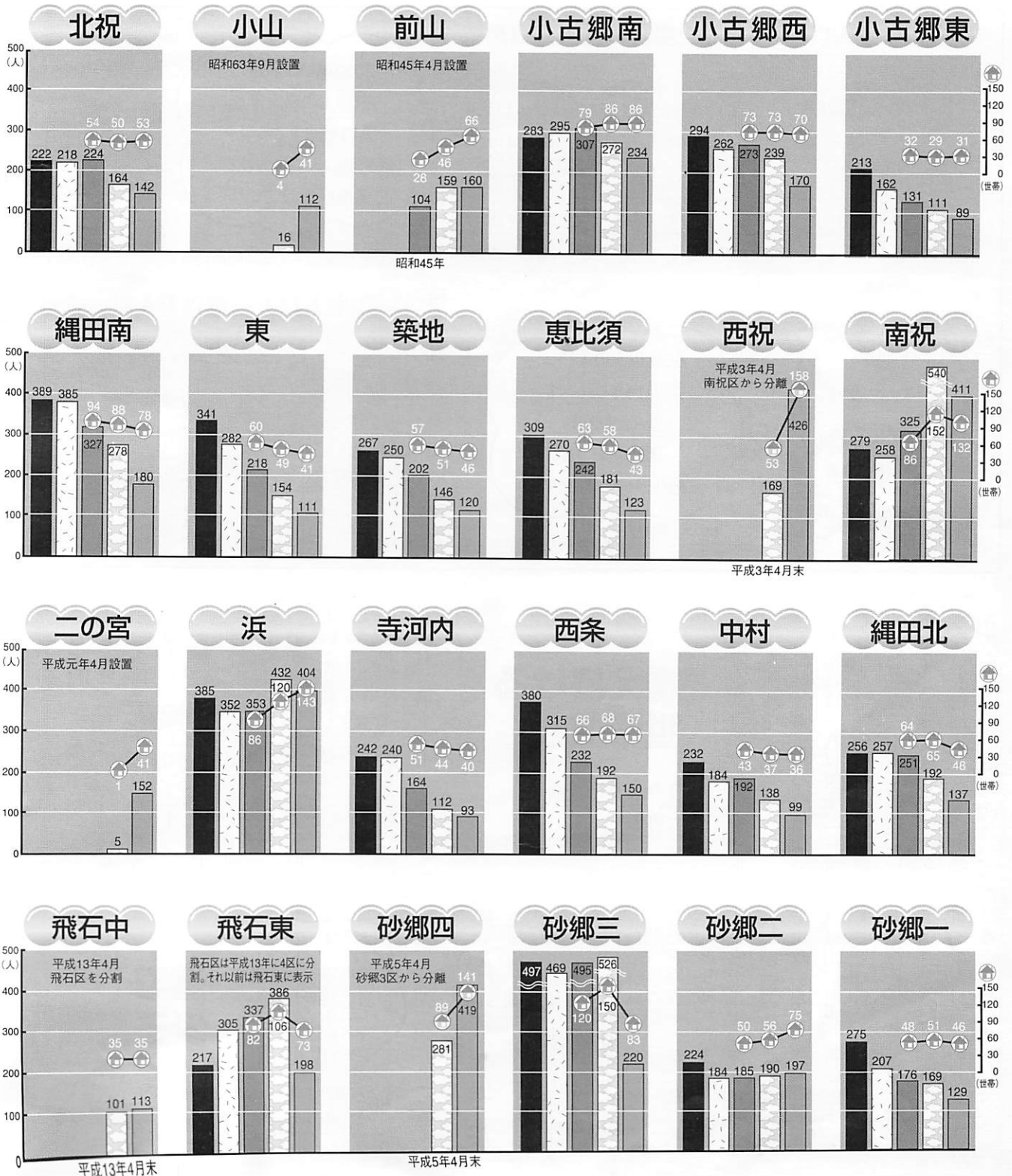

■人口…基準日10月1日（町住民課）

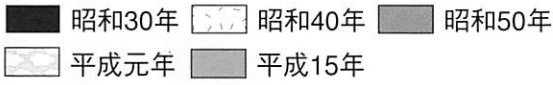

■世帯…基準日4月1日（町住民課）

※なお新設された地区については、できるだけ地区設置時に近い時期の数値を掲載しています

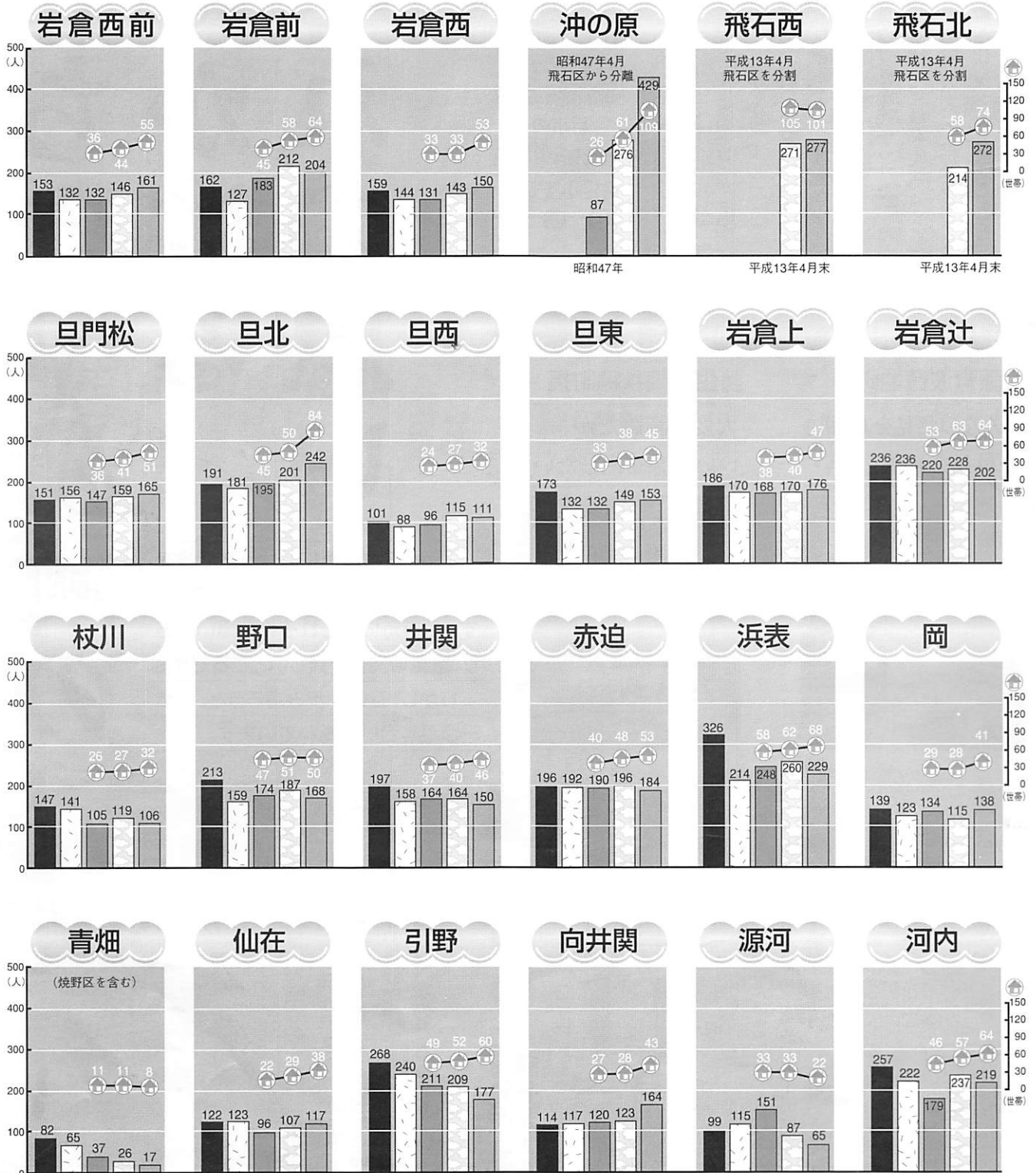

首長たちの事務所の 位置にかける それぞれの思い

2市4町の新市における本庁舎を決める小委員会も佳境を迎えています。各市町にはそれぞれの思いもあり、意見の調整が難しいところです。しかし、互いが歩み寄ろうと、一步一步話し合いを重ねています。



候補2
防府

駐車場や敷地に余裕のある防府へ
松浦正人防府市長



候補1
山口

県庁や行政機関が集まる山口へ
合志栄一山口市長

新市の事務所の位置の3候補（小委員会委員）

第九回の小委員会では、新市の事務所の位置の候補となっている三市町の首長が上記のとおりの意見を述べました。

第十回の小委員会では、その意見をふまえて候補となつていない阿知須・秋穂・徳地の代表委員の意見が述べられました。三候補いずれも候補地として甲乙つけがたく、絞り込みが困難な状況となりました。この状況を打開するため、合志山

小委員会 NEWS

新市の事務所の位置
選定小委員会
2/3 2/18 3/1
山口市 防府市 山口市

小委員会副委員長

伊藤青波徳地町長
みんなの意見をよく聞き
委員長を補佐したい



小委員会委員長

藤生通陽秋穂町長
大変な議論だが、
いい結果を出したい



前回の協議会で「山口市」と「新山口市」、「周防市」の三つの候補に絞られた新市の名称候補。今回の協議会では、各市町が意見を集約し新市の名称としてふさわしいと思う名称を発表した結果、各市町ともに全国的な知名度などで「山口市」を支持し、新市の名称を「山口市」とすることが確認されました。

既に新市の住居表示については、地域の実情と住民の意見を踏まえ旧市町名を残す方向で調整されることが確認されていますが、防府市から対等合併の観点から、現山口市に対して新市移行後の住居表示について旧市名をつけること（例：山口市山口〇湯田

決定
新市の名称は
山口市

山口県央部合併協議会の十四回目（二月二十六日、小郡町）で開かれました。この中で、五件の報告事項と、新市の名称などの継続協議を含め五件が確認されました。主な協議結果については、次のとおりです。





候補3
小郡

これまでの
主な確認事項

- 事務所の機能は「総合支所方式」
- 既存の事務所を活用する

交通の利便性が良く
将来性のある小郡へ
岩城精二小郡町長

調整つかず 第11回新市の事務所の位置選定小委員会(3/1)
2市4町の首長・議長で再度協議へ
～次回17日の小委員会までに歩み寄りの努力～

3候補地が歩み寄るための2市4町の首長・議長による話し合いは、2月24日、26日、3月1日の計3回行われ、藤生委員長から前回の小委員会終了後からの経過と結果について次のとおり調整がつかず結論に至らなかったとの報告がありました。

山口市の
主張・提案

「2市4町の合併を最優先に考え、合併当初10年間は事務所の位置にはこだわらない。最初の5年間は防府、その後5年間は小郡に事務所をおく、その後は新市にゆだねるがそのときは山口も有力な候補となる」
防府市は「住民不在の論議」
小郡町は「経費もかかり理解を得られない」と反論。

防府市の
主張・提案

「新市の事務所は防府市におくということでない」と市民に理解が得られない。譲っても当分の間を加え、「新市の事務所は当分の間、防府市とする」

小郡町の
主張・提案

「法定協、小委員会で協議をすべき、協議の中で一部分庁が必要という意見が出ればそれに従う」

そこで今後の協議方法について話し合った結果、「30万県都を目指すという大義の元、この話し合いがもたれた。次回の小委員会までに良い結果が報告できるよう再度、2市4町の首長・議長の会議を持ってないか」との飯田町長の提案が認められ、歩み寄りの鋭意努力した結果を次回17日の小委員会で報告し、小委員会として最終決定を見いだすことになりました。

各首長・議長を構成員
とした協議結果

口市長が「互いが歩み寄るために三候補地が努力をすべき。ほかの三町もまとまる知恵を出してほしい」と提案。二市四町の首長、議長の協議により、どこまで歩み寄ることができると最大限の努力をし、なんらかの一致を目指した結果が次のとおり三月一日の小委員会で報告されました。

小委員会委員

飯田宏史阿知須町長

事務所の位置の協議で2市4町の枠組みに影響がないよう、互いが1年前の3月8日、第1回の合併協議会の原点・初心にたちかえて、あのとき確認し合った30万人の中核都市・県都を作ろうではありませんか。



【2/18 第10回小委員会の発言より】

温泉」が要望され、これについては引き続き協議を続けることになりました。

特別職の身分の取り扱いは

新市の市長・助役・収入役・教育長などの任期などについては次のとおり法令の定めるところによることと確認されました。新設合併に伴い二市四町の法人格が消滅すると二市四町の首長・助役・収入役・教育長などの特別職の職員は合併の日の前日を持って身分を失うことになるため、合併後五十日以内に行われる選挙により新しい市長が選出されることとなります。また、新市長誕生までの市長の不在を避けるため、二市四町の首長であったものの中から協議により市長の職務執行者を定め職務を行います。助役・収入役は新しい市長が新市の議会の同意を得て、選任。給料や報酬の額については、現行の額や他の自治体の例をもとに合併時に調整されます。

一部事務組合の取り扱い

公共下水道は新市と宇部市で共同処理する。阿知須町は宇部市と公共下水道に関する事務を共同処理しています。新市移行後は、新市が直轄で事務処理を行うことが望ましいが、引き続き効率的に事業を行うため合併の日には新市と宇部市で二部事務組合を構成し円滑な事務処理を行うことが確認されました。

今後の日程は…

- 第12回新市の事務所の位置選定小委員会 3/17(水)午後6時～ 防府市文化福祉会館
- 第15回山口県中部合併協議会 3/25(水)午後2時～ 宇部72アジスパホテル

問い合わせ

ご意見・ご要望は…

町企画課政策調整係まで

☎65-4111 内144

※合併協議会に提出された資料や会議録は町役場・公民館で閲覧できるほか、合併協議会のホームページでも閲覧できます。
<http://www.kenoubu-gappei.jp/>



詳しくは関係機関に
お問い合わせください

**町奨学金をお貸しします
就学経費の援助をします**

町では、経済的な理由で修学が困難な人に、奨学金の貸与や就学経費の援助をします。

貸します奨学金

対象者 次のすべてに該当する人

- 学校教育法による高等学校、高等専門学校、大学またはこれと同程度の専修学校に在学
- 保護者または親権者が、本町の住民基本台帳か外国人登録原票に登録され、引き続き二年以上本町に在住
- 経済的な理由により就学が困難で他の奨学会の学資を

受けていない
向学心に富み品行善良
連帯保証人がいる

金額

- 高校・高専または同程度の専修学校……月額一万円
- 大学または同程度の専修学校……月額三万円

申込期間 三月十五日(月)～五月三十一日(月)

償還

卒業後一年間据え置き。以後貸与を受けた期間の二倍の期間以内に月賦で均等償還。無利子。ただし、正当な理由がないのに償還を延滞したときは延滞料金を加算します。

援助します就学経費

就学経費の援助が必要な小・中学生の保護者に、学校

教育に必要な経費の一部を補助します。希望される人は、各地区の民生児童委員か町教育委員会総務課へご相談ください。

対象者

児童扶養手当の受給者、町民税の非課税または減免者、事業税や固定資産税の減免者、そのほか経済的な理由がある人

対象になる経費

給食費、学用品費など

問い合わせ

町教育委員会 総務課 (☎65-4731)

**ふるさとのたよりは
いかがですか**

町では、町内出身者やゆかりのある人に町広報をお届けしています。

遠く離れて暮らすあの人に、懐かしいふるさとのたよりをお届けしてみませんか。

年間購読料は千円で、四月号から一年間のお届けを予定しています。

問い合わせ

町企画課広報 広聴係 (☎65-4111 内143)

**町民運動会は4月18日に
きらら元気ドームで開催**

**みなさまの
ご参加を
お待ちしております**

問い合わせ
町生涯学習課生涯体育係 (☎65-2022)

**わたしたちの
国民年金**

問 町住民課国保年金係 (☎65-4111 内163)

便利な口座振替をご利用ください

国民年金の保険料の納め忘れはありませんか。納め忘れがあると将来受ける年金額が少なくなったり、場合によっては受けられなくなったりすることがあります。

忘れずに保険料を納めましょう。保険料の納め忘れを防ぐため、銀行・郵便局など金融機関の自動口座振替をご利用ください。

あじす保育園 臨時保育士募集

町では、臨時の保育士を希望される人の登録を受け付けます。今後、臨時に働いていただく人の「予約」制度です。

- ☑️ **人員** 若干名
- ☑️ **対象** 概ね四十五歳までの町内在住者で、保育士（保母）資格をお持ちの人。
- ☑️ **勤務時間** 月曜日から金曜日までの午前八時半から午後五時十五分まで
- ☑️ **賃金** 日額賃金
- ☑️ **申込期限** 四月三十日金
- ☑️ **申込方法** 履歴書をあじす保育園へ
- ☑️ **問い合わせ** あじす保育園
(☎️652117)

固定資産税の縦覧・閲覧ができます

町税務課では、平成十六年度の固定資産税の縦覧・閲覧を次のとおり実施します。

☑️ **縦覧** 土地については「所在、地番、地目、地積、価格」が記載された「土地価

格等縦覧簿」を、家屋については「所在、家屋番号、種類、構造、床面積、価格」が記載された「家屋価格等縦覧簿」の縦覧ができます。（縦覧簿の複写はできません）

- ☑️ **縦覧** ご自身の資産の確認ができる課税台帳兼名寄帳が閲覧できます。（名寄帳の複写はいたしません）
- ☑️ **縦覧期間** 四月一日（木）～三十日（火）（土日、祝祭日は除きます）
- ☑️ **縦覧・閲覧時間** 午前八時半～午後五時
- ☑️ **縦覧・閲覧場所** 町税務課 固定資産税係
- ☑️ **縦覧・閲覧できる人** 町内に固定資産を所有している人、閲覧は借地・借家人もできます。ただし、町内に固定資産を所有していても免税点未満で課税されていない人は縦覧はできません（閲覧はできません）。
- ☑️ **必要なもの** 印鑑、平成十五年度または十六年度の納税通知書、免許証などの身分証明書、代理人は委任状。法人の課税台帳を閲覧される場合は、法人の社印が押

してある委任状と閲覧される人の印鑑

☑️ **手数料** 無料（ただし、縦覧期間経過後の閲覧は閲覧手数料が必要）

☑️ **問い合わせ** 町税務課固定資産税係 (☎️654111) (内122)

養護老人ホーム 秋楽園の施設案内

養護老人ホーム秋楽園は、一市六町（山口市、阿知須町、小郡町、秋穂町、徳地町、美東町、秋芳町）が構成する一部事務組合です。入所に関する詳細は町健康福祉課までお問い合わせください。

- ☑️ **所在地** 秋穂町東三九九三
- ☑️ **入所定員** 百人
- ☑️ **施設の概要** 平成七年十二月一日に新築移転。全室個室。冷暖房、床暖房完備。
- ☑️ **対象者** 六十五歳以上で身体もしくは精神上、または環境や経済的な理由により居宅生活が困難な人
- ☑️ **問い合わせ** 町健康福祉課 高齢福祉係 (☎️654111) (内154)

戸籍に関する届け出の

本人確認を行います…3月15日から…

虚偽の戸籍の 届け出を防ぐため

最近、本人の知らない間に婚姻届や養子縁組届などが提出されるという、虚偽の戸籍届け出事件が全国的に発生し、社会的な問題となっています。

そこで、町ではこのような事件を未然に防止するために、次のとおり届出人のみなさまの本人確認を行うこととしました。みなさまのご理解とご協力をお願いします。

対象となる届け出

- 婚姻届
- 離婚届
- 養子縁組届
- 養子離縁届

- **開始日** 3月15日（月）
- **実施場所** 町住民課窓口
- **本人確認のため提示していただく書類** 運転免許証、パスポートなどの官公署発行の顔写真付き身分証明書。（これらの顔写真付き身分証明書をお持ちでない場合や使用者による届け出の場合でも、届出書の受理はいたします。ただし、後日、届出人に対し届け出があったことを文書で通知します。）
- **問い合わせ** 町住民課戸籍住民係 (☎️65-4111) (内162)



母 子保健推進員はみなさんの相談役です

〜お気軽にご相談ください〜



▲季節にあわせたイベントたくさん「ひよこの会」

子育てのこと、しつけのこと
とで一人悩んでいませんか？

母子保健推進員は、地域の
母子保健サービスを紹介した
り、お母さん同士の仲間づく
りのパイプ役となるため阿知
須町から委嘱を受けて活動を
しています。

阿知須町では現在、子育て
経験者など二十八人の母子保
健推進員が活動しています。
妊産婦や小さなお子さんがい
らっしゃる家庭には地域担当
の母子保健推進員が町からの
案内通知などを持って家庭訪
問を実施しています。

地域の中の子育てアドバイザー
としてお気軽に声をかけ
てください。

■こんな活動をしています。
○町が行う健診や各種教室の
ご案内を通じての家庭訪問
や声かけ運動

○母子保健サービスの紹介
○子育て輪づくり推進活動
「ひよこの会」の開催や情報
紙「すこやか」の発行

○虫歯予防推進活動など



▲昨年は手作りの絵本をプレゼントして、虫歯予防を推進

■問い合わせ 町健康福祉課
保健福祉係 ☎4111
(内152)

私たちが母子保健推進員です【 】内は担当地区



- 【小古郷東、西】…金重幸子【小古郷南】…縄重洋子【前山、小山】…原良恵
【北祝、南祝】…松本妙子【西祝】…中尾理恵子【恵比須、築地、東】…村田康
子【縄田】…河村恵子【中村、西条】…林美砂子【浜（丸円第一ビルをのぞく）、
寺河内】…鈴木恵美子【丸円第一ビル、二の宮】…上村美苗【砂郷一】…村田マ
ツエ【砂郷二】…浜野恭子【砂郷三】…小西晴美【砂郷四】…木村真理子【飛石
東・中】…西村美穂子【飛石北（2班を除く）】…徳野照代【飛石西・北（2班）
…阿武千穂子【沖の原】…松永京子【岩倉前・西・西前】…日南本和江【岩倉
上・辻】…藤重加代子【旦北、東】…中川伸江【旦西・門松・岡】…村田資子
【浜表】…末永浩子【赤迫】…弘中博美【井関、杖川、野口】…中村芽美【河
内・源河】…今橋久美子【向井関・仙在】…国重雅子【引野】…芥川恵子

ひとりで悩まず、まず相談！

消費生活に関するご相談は

- 県消費生活センター (☎083-924-0999)、または
- 町企画課政策調整係 (☎65-4111内144)

【新聞の購読契約は慎重に！】



【相談】

七年前、今年一月から五年間の新聞購読契約をしていた。販売店から契約どおり新聞を配達すると連絡があったが、契約当時と状況が変わり、新聞代の支払ができないので解約したい。

【処理】

一方的な解約はできないので、販売店との交渉になることを説明し、解約料の支払を申し出てみるよう助言した。

【ワンポイント講座】

訪問販売により新聞の購読契約をした場合、契約書面を受け取って八日以内は無条件で解約できますが、クーリング・オフ期間を過ぎると一方的な理由での解約はできず、販売事業者との交渉が必要となります。新聞契約のトラブルにあわないためには、何年も先の契約や長期間の契約は避けることです。また二紙重複した場合は、契約期間をずらしてもらうよう販売店に頼む方法もあります。契約する際は、セールストークや景品に惑わされることなく内容で選ぶこと、契約書の内容は十分理解したうえで契約書は大切に保管するなど自衛策をとることが大切です。



三色丼

鉄分たっぷりのお丼です

彩り鮮やかな一品

■材料 (4人分) 462Kcal (1人分)

- ◎精白米..... 320g
- ◎A... (水/420cc、酒/大さじ2と2/3、薄口しょうゆ/大さじ1と1/3)
- ◎B... (鶏ひき肉/160g、生姜/4g、砂糖/大さじ1弱、しょうゆ/大さじ1強、酒/大さじ1)
- ◎C... (卵/2個、砂糖/大さじ1弱、塩/1g)
- ◎さやいんげん..... 60g
- ◎サラダ油..... 小さじ2
- ◎海苔..... 適量
- ◎紅生姜..... 適量

- ①米は洗い、Aを加えて炊く。
- ②生姜はみじん切りにして、Bをパラパラになるまで炒る。
- ③さやいんげんは茹でて斜めに細く切る。
- ④Cを合わせ、油をひいたでフライパンで焼き、錦糸卵をつくる。
- ⑤椀に①を盛り、彩りよく②③④をのせる。
- ⑥海苔をあぶって細く切り紅生姜とともに添える。

この献立はマタニティ講座ジョイフルクッキングの中で紹介したレシピです。

今月のテーマ

たばここと健康

「たばこをやめたいあなたへ」



みんなの健康

minna no kenkou minna no kenkou
minna no kenkou minna no kenkou
minna no kenkou minna no kenkou
minna no kenkou minna no kenkou

二月号ではたばこが体に及ぼす害について説明しました。喫煙者のみなさん、禁煙したくなってきたのでは？
「自分はもう何年も吸いつづけてきたんだから、いまさら禁煙をしたって無駄だよ。」と言う人がいますが、これは大きな間違いです。禁煙の効果はどんな人にもあらわれます。

そして時間がたつほど確実なものになっていくのです。
たばこを吸い始めたきっかけも様々なら、禁煙の仕方もある。禁煙の場合、精神的なニコチン依存をいかに解消するかが重要。ここでは負担があまりかからない気軽にできる禁煙法を紹介します。
さあ、禁煙しましょう！

■ステップ1 環境を整える
まずは、口の中をすっきりさせてたばこを異物と確認しましょう。(例・たばこライターを捨てる。「禁煙」と貼り紙をする。歯医者に行つて歯をきれいにするなど。)

■ステップ2 味方をつくる
周囲の人に自分の味方になつてもらつて、禁煙に協力してもらいましょう。(例・家族や同僚に禁煙を宣言し、一緒に食事をしたり会話を楽しむ。禁煙仲間を見つけ励ましあうなど。)

■ステップ3 飲食を工夫する
コーヒーやお酒などの刺激があるものはたばこを吸いたくなるので、避けましょう。代わりに水やジュースでお腹を満たすようにしましょう。

■ステップ4 行動パターン

を改善する
つい吸つてしまいうる場所に行かないようにすると同時に、体を動かす快感を味わいましょう。

■ステップ5 自分をほめる
何日間禁煙に成功したら、たばこを買うつもりでためたお金で何か自分にごほうびを買ってみては？そして、あなたの体もきれいになる、というごほうびもついてくるはずですよ。

さあ、一度や二度、失敗してもくじけず何度でもチャレンジしましょう！

【前山・小山地区】 前山 山区

連載 - 第12回

晴れた日にはまらちを歩こう
海・山・川など
豊かな自然に恵まれたまらちを
さっそうと歩き、大きく深呼吸
そこに暮らす人々の
息づかいを感じるはず



日の山のふもと あいさつが響くニュータウン

宇部市との境、日の山のふもとに位置するのは前山・小山地区です。前山区は約四十年前までは畑が広がる丘陵地で一般住宅はありませんでした。しかし、昭和三十八年に誘致した合板工場の拡張が進み、工場の社宅が建設され、町外からの転入者が増えたのをきっかけに昭和四十五年四月「前山区」が新設されました。最初は二十八世帯だった前山区。社宅ができたのを機に一般住宅も増え、最近畑も少なくなってきました。

小山地区は、昭和六十三年九月新設。テクノポリス時代の住宅政策として(有)阿知須商工開発が「阿知須町地域住宅計画」に沿って日の山に造成した住宅団地「ヴィラ日の山」の六十二区画のうちの四十六区画です。

小山地区の活動の拠点は、平成十三年三月に完成した小山コミュニティセンター。前山区とは町の体育行事などで交流を深めています。

昨年行われた町民運動会では「前山・小山地区」は第二位と大健闘。中でも、参加者の人数割合で点数を競う入場行進は、地区民二百八十二人に対し、参加者は百二十一人でなんとトップ。四十二・九%の参加率でした。みんながよくあいさつし、声をかけあうので、引越してきた人も地区に入りやすい雰囲気の良いさを持っています。

残念ながら前山区設置のきっかけとなった合板工場は平成十四年十二月に閉鎖され旧社宅周辺も少しさみしくなりましたが、今日も「げんきかねえ」と回覧板を通じて声をかけあい、地域のつながりを深めています。

みんな元気

Vol.11



何事にもベストを尽くしてがんばるクラス 阿知須中学校 2年2組

2年2組は、明るく元気、「何事にもベストを尽くしてがんばるクラス」です。体育祭では、惜しくも優勝を逃しましたが、文化祭の合唱コンクールでは、美しいハーモニーで見事金賞を獲得しました。一人ひとりの思いを結集し、持てる力のすべてを出し切って得た金賞は私たちの大きな誇りとなっています。

担任の中村健治先生は、私たちにとって優しい兄貴のような存在です。いつも超小型のデジタルカメラを首から掲げ、私たちの活動の様子をパチパチ。その日のうちにホットニュース満載の学級だよりを作ってくれます。そんな学級だよりももうすぐ100号になります。

2年2組での生活も残り少なくなりました。一日一日を大切に、温かな思い出をたくさん作りたいです。



▲元気な子どもたちが遊ぶ小山コミュニティセンター



▲前山区の合板工場の旧社宅と情報通信会社の阿知須無線中継所

▶ 宇部市との境に位置する小山地区

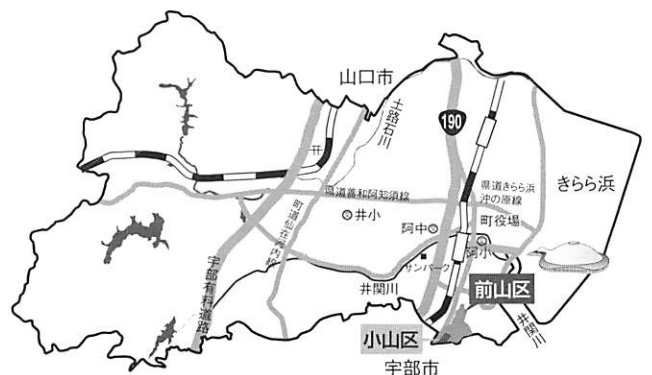

人口と世帯

people & household 【平成16年1月末現在】

- 前山区 (163人、62世帯)
- 小山区 (122人、44世帯)





身体の芯までズンズン響く本物の音楽だ

阿知須幼稚園で井小金管バンド演奏

音楽をとおして幼稚園・保育園・小学校の交流を深めようと2月8日、阿知須幼稚園で井関小学校の金管バンドクラブの演奏会がありました。この試みは今回がはじめてで、演奏会にはあじす保育園の園児もご招待。鉄腕アトムなど4曲の生演奏を楽しみました。阿知須幼稚園のおおむらかなちゃん(6歳)はトロンボーンの演奏を聴いて「ぞうさんみたいで楽しかった」と可愛い感想。

ホールには約37人の金管バンドの迫力あるメロディーが身体の芯までズンズン響き、お兄さん・お姉さんたちの生演奏を目で見て、耳で聞いて、体で感じた子どもたちでした。

小さいころからものづくりに親んでもらおうと県立宇部工業高等学校の3年生19人が2月10日、井関小学校を訪問しミニマイコンカー教室を開きました。同校は、ジャパンマイコンカーラリー全国大会に毎年出場している常連校。生徒たちも授業でマイコンカーを作っています。

学校などに出張して教室を開くのは初めてのことで、3年生は卒業式までの家庭学習の日を利用して井関小学校を訪問。午前中は、生徒が先生役となって6年生にマイコンカー製作を指導、午後からは全校児童が講堂で見守る中、製作した作品の試走を行いました。

本格的なコースで行った試走では、いいタイムが出ると子どもたちの歓声と拍手の嵐。子どもたちはものづくりの楽しさを味わい、また高校生は教える喜びを感じた一日でした。

ふれあい ひろば

『ふれあいひろば』は、みなさんのページです。町政へ提言や身近な話題、絵画写真などありましたら町企画課(Tel.65-4111(内)143)へお寄せください。

すべて手作りのお豆腐できあがり!

引野区に伝わる一升寿司も調理



町生活改善実行グループ連絡協議会員など20人が2月19日、町公民館で豆腐づくりに挑戦しました。使用した大豆(白・黒)は、農家生活改善士が生改連の会員に呼びかけ栽培した手の込んだもの。

できたての手作り豆腐は市販のものより味が濃く甘みがあって、香りがいいと大評判。

この日はかつて戦地に旅立つ夫や息子たちに持たせたといわれる引野区の伝統料理「一升寿司」も作られました。



人 / の / 動 / き

住民登録

(平成16年2月29日現在)
人口……………8,936人
男……………4,174人
女……………4,762人
世帯……………3,117

2月の動き

(平成16年2月29日現在)
出生……………6人
死亡……………8人
転入……………37人
転出……………22人
前月との差引…+13人

平成12年国勢調査 ●人口…8,823人 ●世帯…2,883



よろこび



かなしみ

2月22日受付分まで 届け出順・敬称略

出生（おすこやかに）

氏名	性別	親の名	月・日	住所
八田 歩実	女	直樹	1・17	西祝
沖永 智志	男	健一	1・21	南祝
武田 翔香	女	直樹	1・31	向井関
永野 真央	女	親一	2・1	北祝
坂野 光梅	女	公隆	2・5	小東

死亡（ご冥福を祈ります）

氏名	死亡月日	年齢	住所
二宮 義雄	1・30	91	南祝
堅田 満	1・31	89	向井関
小野 緑	2・2	72	野口
太田 マサコ	2・4	94	砂郷3
本永 梅秋	2・6	84	浜表
縄田 實	2・8	74	砂郷3
田邊 明	2・11	98	白松苑
松重 典宏	2・19	24	浜

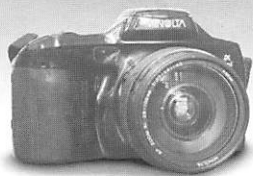

広報あじす
編集室から

中学卒業後、私は毎朝電車に乗り山口市内の当時乙女がどうと言われた女子校に通っていた。市内の子が多かったせいもあり、阿知須の子たちは『えっ、阿知須～？プブッ』と結構「田舎もん」扱いされたものだ。

数年前、町内のショッピングセンターでそんな友だちの一人と偶然再会した。すると彼女は夫の仕事の関係で町内の借家に住んでいるとのこと。「やっぱり、遠くのショッピングセンターより阿知須よね～、阿知須最高！」と彼女。彼女がまさか阿知須に住んでそんなこと言うとは思わなかったので思わず笑ってしまった。彼女は現在、阿知須に新居を建築中。とうとう、この地に根をおろすつもりらしい。夫婦それぞれの実家もかなり遠くなのだが…。

恐るべし阿知須町！阿知須を田舎扱いした彼女を町民にしてしまうとは。人々の阿知須に対するイメージもここ最近どんどん変化している。「田舎」から「緑豊かで暮らしやすい便利で元気なまち」へ。彼女のような人たちが一人ひとり増え、町の人口も着実に増えている。町の人口が増えるたびに、とってもううれしい気持ちになる私であった。

50年前の暮らしはどんな暮らし？

阿知須小学校でお釜を使ったご飯づくり



阿知須小学校の3年生が2月10日、お釜を使ったご飯づくりに挑戦しました。約2週間前、社会の時間に地域のおじいちゃん・おばあちゃんを招いて50年前の暮らしについてお話を伺ったことがきっかけでした。

「昔は学校から帰ったらご飯を炊いたり、風呂を沸かすなど家の仕事があったんよ。」という話に、みんなびっくり！「それじゃ、おかまでご飯を炊いてみよう」ということになりました。

木をくべて直火で炊いたお米はふっくらつやつや。口いっぱいにはおぼったおむすびの一粒一粒をかみしめながら当時の話に耳を傾けていました。

マイコンカーを作って走らせたよ

宇部工業高校の生徒が井小で出前講座



3 March

町民カレンダー

- 役…町役場 ● 公…町公民館
- 体…体育センター
- 健福セ…おげんきかん
- 支援セ…子育て支援センター
- 図書館…きらら館
- 社福セ…社会福祉センター
- きらら…きららスポーツ交流公園
- 元氣ラ…あじす元氣ランド

日 月 火 水 木 金 土

			4 町公民館定期 利用団体調整 会議(公/後7 時~)		5	6
7	8 健康ひろば(健 福セ/後1時半 ~)	9	10 育児相談(健福 セ/前9時半~)	11 中学校卒業式(阿中/ 前9時~)無料法律相 談(健福セ/後4時半~) 第47回町民運動会説 明会(公/後7時~)	12	13
14	15 未就園児教室 「びよちゃん教 室」無料体験(阿 知須幼稚園/前 10時半~)	16	17 いきいきひろ ば(健福セ/前 10時~)	18 よちよちくらぶ(健 福セ/前10時20 分~)福祉総合相 談所・年金相談(健 福セ/前10時~)	19 小学校卒業式(阿小/前9時 20分~、井小/前9時半~) こころの健康相談(健福セ/ 前10時~)おはようソフトポ ール代表者会議(公/後7時~)	20 春分の日
21 アジスカップサ ッカー大会(元 氣ラ/前9時~)	22	23	24	25	26 教育委員会(役/ 後3時半~)	27 絵本の読みきか せ会(図書館/後 2時~)
28	29 あじす保育園 卒園式(あ保/ 前9時半~)	30	31	4/1 健康相談(健福 セ/前10時~)	2	3

MEMO

- 介護保険料納入月 { 普通徴収…6月~3月
特別徴収…年金受給月(偶数月)
- 今月の納税
- 国民健康保険税



きらら浜の主なイベント



- きららスポーツ交流公園 [公園施設の予約は☎65-6903]
- 3/13(土) 山口県グラウンドゴルフ協会長杯グラウンドゴルフ大会
山口県ジュニアリーグ戦(テニス)
- 3/14(日) 阿知須少年野球クラブ卒団記念親睦野球大会
- 4/4(日) 山口県サッカー選抜選手選考会(社会人)
- きらら浜自然観察公園 (☎66-2030) (参加無料・19歳以上は入館料200円が必要)
- 3/7(日) バードウォッチング入門~冬鳥の旅立ち~