



あじす

AJISU

発行：阿知須町役場

〒754-1292

山口県吉敷郡阿知須町2743

TEL.0836-65-4111

http://ajisu.com

■広報あじす…毎月5日発行 ■お知らせ版…毎月20日発行



これが **私の**
生きる道

vol.6 飯田 翠さん(25歳/旦北区)

「患者さんがしゃべりたいという気持ちを引き出したい」と語るのは阿知須同仁病院で言語聴覚士をつとめる飯田翠さん(旦北区)。病気や交通事故、発達上の問題などで、言葉やコミュニケーションに問題がある患者さんに、専門的指導を行い、自分らしい生活を構築できるよう支援しています。

まだ、言語聴覚士という資格がなかった高校時代。言語障害をかかえる人の力になりたいとこの道へ進むことを決意しました。平成9年から国家試験が始まり、現在、県内で資格を持っている人は、まだ60人不足。飯田さんは子どもから高齢者まで約20人の患者さんを担当しています。「患者さんから求められる存在になりたい」とこやかに語る飯田さん。その人なつっこい笑顔で患者さんの言葉だけではなく、その思いをしっかり受け止めています。

特集

1 道の駅「きらら あじす」オープン

2 県央合併・中核都市づくり その23

道の駅「きらら あじす」
ロゴマーク



きらら あじす

道の駅「きららあじす」

3月26日

ごぜん10時

オープン

とびつきりの笑顔とおもてなしの心でお迎えします

いよいよ、道の駅「きらら あじす」が三月二十六日、夢と感動の空間 きらら浜にオープンします。まちの個性が表れるといわれる道の駅。山口県内で十八番目の誕生となる道の駅「きらら あじす」はどんな施設なのでしょう。



二〇〇一年、多くの人に夢と感動を与えたきらら浜に町と県が建設を進めていた道の駅「きらら あじす」がいよいよオープン間近となりました。県内で十八番目の誕生となる道の駅。町が建設を進めている駅舎は既に完成。県が整備している駐車場やトイレも完成間近です。運営は、町と農協、漁協、商工会が設立した第三セクター「阿知須まち開発株式会社」が担います。事務所も町役場の仮事務所から駅舎へお引っ越し。現在、スタッフや関係者総出で出店準備の最終作業におわれ

ています。旬のあじすとともに「きらら あじす」がお客様や地域のみなさまに提供したいものは、きらら博で培い四年間大切に育てたおもてなしの心。「きらら あじす」が目指すのは、その心を一人ひとりに感じていただき、「もてなしの駅」として多くのみなさまに末永く愛される施設となることです。いよいよオープンです。心がふれあえるくつろぎとやすらぎの場となるよう、とびつきりの笑顔でみなさまをお迎えします。



みなさまのご来店を心よりお待ちしております

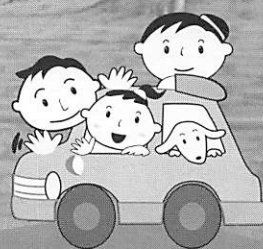

オープニングイベント盛りだくさん

3月26日(土) ▶ 27日(日)
AM10:00 ~ PM6:00

26日(土) 27日(日) 限定 300杯

①10:30~ ②11:00~
③13:00~ ④13:00~
⑤15:00~ ⑥15:00~

抹茶無料接待

協力/和田宗恵

26日(土) 27日(日) 限定 2,000食

10:30~

買い物・食事をされたお客様

**豚汁無料
ふるまい**

あじす名物
ジャンボ釜

26日はくす玉わりで華々しくオープン。26・27日の2日間、多彩なイベントを催します。また、あじすの元気人など多くの団体によるステージイベントも必見。地域のみなさんとともにオープンを祝います。

26日(土) 27日(日)

①13:00~ ②11:00~
③15:00~ ④15:00~

魚の競り市

協力/阿知須漁協

26日(土) 11:00~ 当日参加受付

32.6mの

ジャンボ巻き寿司に挑戦

参加者には巻き寿司進呈

協力/阿知須町生活改善実行グループ

26日(土) 27日(日)

**紅白もち配布
先着500人**

26日(土) 27日(日)

小さなお子さまに
きららバンドより
オリジナル風船配布
【先着100人】

山口発 心ときめく文化維新
第21回国民文化祭・やまぐち2006

26日(土) 27日(日) 限定 500食

10:00~

買い物・食事をされたお客様

**ぜんざい無料
ふるまい**

協力/JA山口宇部阿知須支所

26日(土) 27日(日) 終日

**あじす温泉
足湯コーナーで
ぽっかぽか**

協力/宇部72アジススパホテル

26日(土) 27日(日) 終日

ひなもん展示

協力/阿知須町商工会

26日(土) 27日(日)

正午~ 10:00~

**ステージ
イベント**

ステージイベント出演団体

26日(土) 宇部市消防本部音楽隊、周防千鳥太鼓、あじす保育園、阿知須幼稚園、阿知須中学校吹奏楽部、賀宝燦翔隊、国民文化祭文化維新おひろめたい志(きららバンド、ぶちきら隊)、コミカルジャグリング

27日(日) 周防千鳥太鼓、R190、安来節保存会銭太鼓教室、国民文化祭文化維新おひろめたい志(きららバンド、ぶちきら隊)、コミカルジャグリング、ロゴス腹話術研究会山口支部、山口マジシャンズクラブ、ダグラス先生による尺八演奏

協賛イベント

27日(日) **町長杯
ゲートボール大会**
(あじす元気ランド)

はたらく / 参加する / 店をだす
ともに道の駅を盛り上げませんか？

問い合わせ 道の駅「きらら あじす」☎66-1001
(☎754-1218 阿知須町509番地の88)

あなたの元気を！ 接客スタッフ募集

道の駅のオープンにあわせ、接客スタッフを随時募集しています。

イベント広場の 出店者募集

屋外イベント広場へ出店してみませんか？

※食品を扱われる場合は保健所の許可をもっている場合に限ります)

- 応募資格 20歳以上
- 業務内容 ①物販と軽食の販売業務②鮮魚売場担当③パン製造業務
- 賃金 時給700円
- 勤務時間 午前8時から午後7時のうち4時間以上
- 申し込み 履歴書(写真貼付)を持参または郵送願います。後日、面接を行います。

昔の遊び・ものづくりの 町内の 名人大募集

道の駅ではオープン後、さまざまな体験イベント(竹炭づくり、竹とんぼづくり、芋掘り体験、稲刈り体験など)の開催を予定しています。体験イベントの指導者として登録していただける名人を募集しています。

地元産の
もち米を
使用

よってかかね もち工房

地元のおばちゃんたちによるもち工房。地元産のもち米を使っているから安全・安心なおもちを提供いたします。

旬の
素材を
味わう

旬の素材を使った アジア風レストラン

個室もある麺と南蛮料理のレストラン。海賊をイメージしたエスニック料理を和風にアレンジ。メインは土釜焼です。阿知須の旬の素材を使った料理をご堪能ください。

旬の素材がおいしくて

人があったかくて

つつい顔がほころぶ...

そんな温かい道の駅に

あじすのPRビデオ募集

道の駅内の大型テレビで上映するビデオを募集します。道の駅を利用されるお客様に、阿知須町の人々の豊かな表情をお見せし、ここから阿知須の元気を発信していこうと考えています。

■募集内容 町内で行われた行事のビデオ(著作権はまち開発(株)に帰属させていただきます)



物 販
レストラン
情報スペース

AM8:00~PM 7:00
AM9:00~PM10:00
AM8:00~PM10:00



▲阿知須特産のかぼちゃ「くりまさる」

旬のあじすがいっぱい
その目と舌で堪能して

あじすの旬を堪能したいなら道の駅においでませ。ご覧のとおり、旬のあじすが丸かじりできそうなほど、道の駅には農産物や海産物などの新鮮素材が所狭しと並びます。

瀬戸内海に面した阿知須町。道の駅「きらら あじす」にはその地の利を生かし、県内の道の駅では初めて、瀬戸内産の魚の販売を行います。

その日の早朝、阿知須漁協に水揚げされた新鮮魚介類を道の駅へ市場から直送。鮮度の違いを、その目でその舌でお確かめください。

郷土の味にふれ
ゆつくりとゆつたりと

道の駅オープンに伴い、新しい阿知須の味もつくられました。土産物などはあじす特産のかぼちゃ「くりまさる」を使用したものが中心。あじす特産品開発が発表した「あじす小町」や「きらら福餅」、「道夢サブレ」は、しょうゆ玉や寒漬とともに、阿知須を代表するお土産として観光客に喜ばれそうです。

新しい味をご紹介

ぶちうま



きららあじす



▲ドームの形をしたくりまさる入りの道夢(ドーム)サブレ



▲かぼちゃの食コンテスト最優秀賞作品を商品化したきらら福餅【くりまさるあん和小豆あんがぎゅうひ(餅)に包まれています】



▲ひなもののまりをイメージしたあじす特産くりまさるあん入りのあじす小町(蒸し饅頭)

味と
鮮度は
一級品

ズラリ 朝摘み農産物

朝、収穫したてのみずみずしい新鮮野菜と果物がズラリ!味と鮮度は一級品。しかも、市価より安い。地元の農家が心をこめて作ったバラエティに富んだ農産物をぜひ、ご賞味ください。



県内の
道の駅では
はじめて

瀬戸内産の 魚を販売!

鮮度抜群、あじす近海で捕れた新鮮魚介類が市場直送!瀬戸内産の魚の販売を行う道の駅は、県内でははじめて。魚は希望に応じてさばいてもらえます。水槽コーナーの魚たちは子どもたちの人気を集めそう。



いつも
焼きたて
手作りパン

旬の素材にこだわる パンづくり

旬の素材を使った手間ひま惜しまず作ったパンです。あじす特産くりまさるを使ったパンフキンブレッドや苺サンライズなど期間限定のパンなどを提供します。また、今、話題のライスブレッドは栄養分が豊富な地元産の米粉を使用。旬のうまみがグッとつまったパンで食の健康を進めてみませんか?

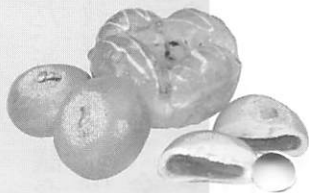

サンパークあじすで 野菜の先行販売 実施中【3/14まで】

毎週 10:00
月曜 13:00

道の駅のオープンに向け、2月7日から野菜の先行販売をサンパークあじす東側入り口で行っています。

道の駅オープン前に、地産地消部会の232農家が心を込めて育てた農産物を味わってみませんか?



2階は展望室
周防大橋が一望できる
景色をお楽しみください

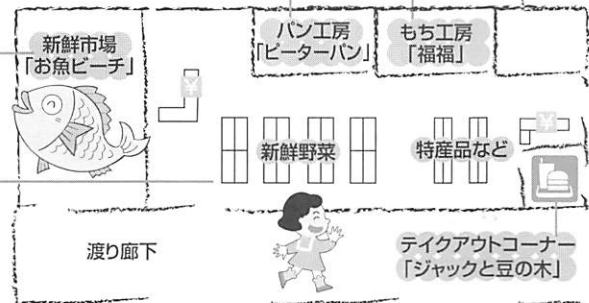

また、テイクアウトコーナーでは、パンフキンソフトや山口県産牛を使用したコロッケなどを販売。また、オープンイベントの時は、きらら焼きも登場。かぼちゃをつひとつ丁寧にして作った贅沢なあんは、決して都会では味わうことのできない郷土の味です。

派手さはないけれど、素材で味深いものばかり。大量生産とは無縁のぬくもりが伝わる品ばかりです。

郷土の味にふれ、ゆっくり、ゆったりとした贅沢な時間を道の駅「きらら あじす」で過ごしませんか?

みなさまのお越しを心よりお待ちしております。

道の駅で
あじすを満喫だ!



▲生活改善実行グループ有志が開発したくりまさるあん入りのきらら焼きは手間ひまかけた一品。

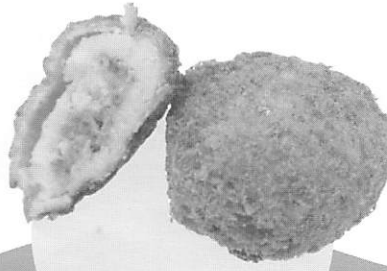

▲地元産のジャガイモと山口県産牛を使ったホクホクコロッケ。テイクアウトコーナーで揚げたてをどうぞ!



▲くりまさる入りのパンフキンソフトは、甘すぎず食べやすいと評判です

新市の住所表示を調整・確認

新しい住所の表示は

山口市阿知須〇〇番地

新市特別職報酬等審議会を設置

山口県央部
1市4町合併協議会
第4回会議
2.24 in 秋穂



第四回山口県央部一市四町合併協議会が二月二十四日、秋穂町で開催されました。合併協定調印後の経緯や合併手続きの経過報告があり、既に確認された事項や調整方針をもとに協議を重ねまとめられた「行政組織及び機構の取扱い(中間報告)」や「町名・字名の取扱い」について報告がありました。

また、新市の議会議員や市長、助役、収入役や教育長の報酬などを審議する「新市特別職報酬等審議会」の規約案を承認し、審議会を設置しました。

問い合わせ・ご意見・ご要望は
町企画課政策調整係まで

☎65-4111 内144 ●●●●●●●●

※合併協議会に提出された資料や会議録は町役場・公民館で閲覧できるほか、合併協議会のホームページでも閲覧できます。
<http://www.kenou.jp/>



「阿知須」の町名を残す 住所表示を確認

町名・字名の取り扱いについては、第一回の協議会で、一市四町の町・字の区域と名称は、原則として現行どおりとし、旧市町名を残す方向で調整することが確認されています。

これを受け、各構成団体や関係機関と協議。新市の一体性の観点から、統一ルールで調整を図ることとなりました。結果、一市四町内のすべての「大字」表示地域については大字を削除。阿知須・小郡・秋穂・徳地の四町については新市名(山口市)に現

在の町名を付けることを基本とする案が十月末にまとめられました。

この案を一市四町の関係者や有識者などの意見を伺うとともに議会にも説明。了承されたものが協議会で報告されました。

これにより、阿知須町の住所表示は十月二日から「吉敷郡阿知須町○○番地」から「山口市阿知須○○番地」となります。

新市の行政組織機構の 中間報告

阿知須、小郡、秋穂、徳地の町役場は総合支所として、住

民サービスをこれまでどおり総合的に提供し、山口市役所には、本庁機能を兼務した山口総合支所を設置します。当面、総合支所業務とともに、本庁が所掌する事務についても処理することになりました。

また、具体的な課の事務分掌や人員配置などは、最終的な事務事業の調整作業の中で、本庁と総合支所の調整機能の仕組みや総合支所の役割などの課題点を検討し、調整します。

今後、この中間報告をもとに、さらに調整・協議が進められ、必要な見直しが行われることとなります。

必要に応じて、調整・協議が進められ、必要な見直しが行われることとなります。

審議会で特別職などの報酬を審議 四月下旬までに会長へ答申

新市特別職報酬等審議会設置規程(案)が確認され、「新市特別職報酬等審議会」が設置されました。

審議会では、新市における議会議員の報酬や特別職(市長、助役、収入役、教育長など)の給料の額について審議。また、七か月の在任特別期間の議会議員の報酬額も検討されます。

審議会は、協議会会長の諮問組織。審議会委員は全員で十五人で、各市町から委員三人(住民代表二人と協議会の

四号委員のうち一人)を選出します。審議会は四月下旬をめどに合志会長へ答申。首長会議で検討調整され、次回の合併協議会で調整結果を報告する予定となっています。

今後の日程

- 第5回合併協議会(開催予定)
5月19日(木)午後2時～
ばるるプラザ山口(山口市)
- 第6回合併協議会(開催予定)
8月25日(木)午後2時～
小郡町公民館

新しい住所表示はこうなります

阿知須郡 + 〇〇
小秋穂地
山口市 + 〇〇

- ①旧町名は市名の後に残ります。
- ②「大字」の表記がなくなります。
- ③地番の変更はありません。

【合併前】 阿知須町 〇〇番地

【合併後】 山口市 阿知須〇〇番地

【合併前】 秋穂町 東〇〇番地

【合併後】 山口市 秋穂東〇〇番地

【合併前】 徳地町 大字堀〇〇番地

【合併後】 山口市 徳地堀〇〇番地

【合併前】 小郡町 大字下郷〇〇番地

【合併後】 山口市 小郡下郷〇〇番地

【合併前】 山口市 大字仁保中郷〇〇番地

【合併後】 山口市 仁保中郷〇〇番地

※住所表示の変更に伴う住所変更の手続きは、原則として必要ありません。詳細については、後日、広報紙などでお知らせします。

新市の組織と機構の中間報告(案)

各総合支所は地域振興の拠点

新市建設計画(地域別整備方針)の実現を目指します

総合支所	総合支所	総合支所	総合支所	総合支所
山口 本庁機能を含む	小郡	秋穂	阿知須	徳地

- 住民生活が低下しないよう、現在の市役所と町役場は、住民サービスを総合的に提供する総合支所になります
- 庁舎は現在の庁舎を有効活用
- 本庁は7部制
- 各総合支所には総合支所長を配置
- 住民自治の振興や新市建設計画の推進…各総合支所に「地域振興課」を設置
- 行政改革推進…本庁に「行政推進課」を設置



**町奨学金をお貸しします
就学経費の援助をします**

町では、経済的な理由で修学が困難な人に、奨学金の貸与や就学経費の援助をします。

貸します奨学金

対象者 次のすべてに該当する人

● 学校教育法による高等学校、高等専門学校、大学またはこれと同程度の専修学校に在学

● 保護者または親権者が、本町の住民基本台帳か外国人登録原票に登録され、引き続き二年以上本町に在住

● 経済的な理由により就学が困難で他の奨学会の学資を

詳しくは関係機関にお問い合わせください



受けていない

● 向学心に富み品行善良

● 連帯保証人がいる

金額

● 高校・高専または同程度の専修学校……月額一万円

● 大学または同程度の専修学校……月額三万円

申込期間 三月十四日(月)～五月三十一日(火)

償還 卒業後一年間据え置き。以後貸与を受けた期間の二倍の期間以内に月賦で均等償還。無利子。ただし、

正当な理由がないのに償還を延滞したときは延滞料金を加算します。

援助します就学経費

就学経費の援助が必要な小・中学生の保護者に、学校

教育に必要な経費の一部を補助します。希望される人は、各地区の民生児童委員か町教育委員会総務課へご相談ください。

対象者 児童扶養手当の受給者、町民税の非課税または減免者、事業税や固定資産税の減免者、そのほか経済的な理由がある人

対象になる経費 給食費、学用品費など

問い合わせ 町教育委員会 総務課 (☎65)4731

山口県統計協会の

会員を募集

県統計協会では会員制度を設け、統計情報を届けています。平成十七年度会員募集については次のとおりです。

会費と配刊行物 ○特別

会員：一般九千円（県統計年鑑、県勢要覧、県勢やまぐち、県民手帳、統計だより）○準会員：六千円（県勢やまぐち、県民手帳、統計だより）

問い合わせ 県統計協会 (☎083-934-3110)

毎月第4日曜 **子犬・子ねこの譲渡会**
犬のしつけ方教室を開催中

県動物愛護センターでは、健康観察を行った子犬・子猫をお譲りするとともに、犬の飼い主を対象に「愛犬・ハンドリング・セミナー（犬のしつけ方教室）」を無料で開催しています。

● 子犬・子ねこの譲渡会
● 申込受付時間 9:30～10:00
● 抽選と講習会 10:00～11:30

● 愛犬・ハンドリング・セミナー（犬のしつけ方教室）
● 講習と実技時間 13:30～15:30
● 飼犬同伴は要予約。また登録と狂犬病予防注射の接種が必要です。

（但し、12月、1月は休会、9月23日の動物愛護フェスタに開催）

問い合わせ 県動物愛護センター (☎083-973-8341)

**ふるさと のたよりを
届けませんか？**

町では、町内出身者やゆかりのある人に町広報をお届けしています。遠く離れて暮らすあの人に、懐かしいふるさと のたよりを届けてみませんか。

■購読料 500円 ■送付期間 4～9月



問い合わせ 町企画課広報広聴係 (☎65-4111内143)

固定資産税の縦覧・閲覧ができます

町税務課では、平成十七年度の固定資産税の縦覧・閲覧を次のとおり実施します。

- ④縦覧 土地については「所在、地番、地目、地積、価格」が記載された「土地価格等縦覧簿」を、家屋については「所在、家屋番号、種類、構造、床面積、価格」が記載された「家屋価格等縦覧簿」の縦覧ができます。
- ④縦覧簿の複写はできません。
- ④縦覧 ご自身の資産の確認ができる課税台帳兼名寄帳が閲覧できます。(名寄帳の複写はいたしません)
- ④縦覧期間 四月一日(金)～五月二日(月) (土日、祝祭日は除きます)
- ④縦覧・閲覧時間 午前八時半～午後五時
- ④縦覧・閲覧場所 町税務課 固定資産税係
- ④縦覧・閲覧できる人 町内に固定資産を所有している人、閲覧は借地・借家人もできます。ただし、町内に固定資産を所有していても

免税点未満で課税されていない人は縦覧はできません(閲覧はできません)。

- ④必要なもの 印鑑と平成十六年度または十七年度の納税通知書、免許証などの身分証明書、代理人は委任状。法人の課税台帳を閲覧される場合は、法人の社印が押してある委任状と閲覧される人の印鑑
- ④手数料 無料(ただし、縦覧期間経過後の閲覧は閲覧手数料が必要)
- ④問い合わせ 町税務課固定資産税係 (Tel) 65-4111 (内) 122)

ニューカッスル病ワクチン注射にご協力を

ニューカッスル病とはウイルスを原因とする法定伝染病で、ほとんどの鳥類が感染する疾病です。対象となる鳥類を飼われている人は連絡のうえ接種にご協力ください。

- ④対象 ちゃば・烏骨鶏など家庭で飼われている鶏の仲間や産んだ卵が朝市などで販売されている鳥

④接種方法 鳥の頭にワクチンを噴霧

④ワクチン接種日 三月二十九日(火)・三十日(水)

※立ち会いができる日をお知らせください。

- ④費用 一羽につき一円
- ④申込期限 三月十五日(火)
- ④問い合わせ 町産業振興課 農林業係 (Tel) 65-4111 (内) 221)

不動産の無料相談会

鈔山口県不動産鑑定士協会では、次のとおり不動産の無料相談会を行います。

- ④日時 四月一日(金) 午前十時～午後四時
- ④場所 ばるるプラザ山口 (山口市)
- ④相談内容 ○不動産に関する適正な価格、地代・家賃の決め方 ○売買、賃貸、相続などに関する不動産についての相談など
- ④問い合わせ 鈔山口県不動産鑑定士協会 (Tel) 083-973-1051)



大型の台風接近中。
公民館へ避難してください。

災害時における 情報連絡体制を整備 防災行政無線を設置

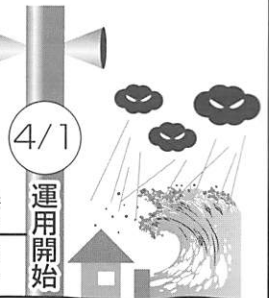

町では町内8か所に屋外拡声器を設置し、緊急避難などの災害情報を町民のみなさんに瞬時に伝達できるシステムを4月から運用開始します。通常は、各種行政情報などに活用する予定で、情報伝達の有用な施設として運用してまいります。皆さまのご理解とご協力をお願いします。

問い合わせ
町総務課総務交通係 (Tel) 65-4111 (内) 107)

すこやが
国保
Kokuho Kokuho Kokuho Kokuho
問い合わせ
町住民課国保年金係 (☎65-4111)

私も国保です



井本 ^{みさお} 操さん/岩倉前区
銭太鼓と三味線が私の生きがい。
仲間と一緒に新しい曲にも挑戦中です。

国保に加入するとき・やめるとき
十四日以内に必ず届け出をしましょう

国保に加入する人は？

各職場の医療保険に加入している人や生活保護を受けている人以外は、すべて国保に加入し被保険者にならなければなりません。

届け出は十四日以内

国保に加入するときや国保を脱退するときなどは、十四日以内に届け出が必要で、届け出が遅れた場合には、保険料もさかのぼって計算されます。次のようなときは必ず届け出を行います。

その他	国保を脱退するとき	国保に加入するとき	こんなとき	手続きに必要なもの
修学のため町外に住むとき 長期出張などで別個の保険証が必要なとき 保険証をなくしたり、汚れて使えなくなったとき 住所、世帯主、氏名などが変わったとき 退職者医療制度に該当したとき	外国人が脱退するとき 死亡したとき 生活保護をつけることになったとき 他の健康保険の被扶養者になったとき 阿知須町へ転出するとき 他の健康保険などへ加入したとき	外国人が加入するとき 子どもが生まれたとき 生活保護をうけなくなったとき 他の健康保険の被扶養者でなくなったとき 阿知須町へ転入したとき 健康保険をやめた証明書 被扶養者でなくなったことの証明書 保護廃止決定通知書 印鑑、保険証 外国人登録証明書	不要 健康保険をやめた証明書 被扶養者でなくなったことの証明書 保護廃止決定通知書 印鑑、保険証 外国人登録証明書	不要 健康保険をやめた証明書 被扶養者でなくなったことの証明書 保護廃止決定通知書 印鑑、保険証 外国人登録証明書

健康に過ごすために
こころの健康づくりを

○趣味や旅行で気持ち切り替えリフレッシュしましょう。
○ゆったりとした入浴やアロマテラピーなどで心身ともにリラックスしましょう。
○バランスのよい食生活や適度な睡眠を心がけ、ストレスに負けない体をつくりましょう。

ひとりで悩まず、まず**相談!**

消費生活に関するご相談は

- 町企画課政策調整係 (☎65-4111内144)、または
- 県消費生活センター (☎083-924-0999)

【自動車購入契約のトラブル】

【相談】昨日、中古車を現金で購入する申し込みをしたが、支払いが大変なので今日解約を申し出た。しかし、もう車の改造に着手しているのだからと断られた。改造を業者に頼んだ覚えはない。
【処理】現金で購入する場合の契約成立時期について説明するとともに、車の改造を依頼していないのであれば、契約は成立していないので、申し込みの撤回を主張するように助言した。
【ワンポイント講座】自動車の売買契約が成立する時期は、現金で購入する場合と割賦購入あつせん(クレジット契約)を利用する場合とは異なってきます。現金で購入する場合、(社)日本中古自動車販売協会連合会のモデル注文書では、「登録がなされた日もしくは注文者の依頼によって車両の修理、改造、架装などをする場合には、販売者がこれに着手した日、または車両の引き渡し成された日のいずれか早い日」を持って契約成立の日としています。しかし、業界団体に加盟していない事業者の中には、「口頭による申し込み、承諾によって契約が成立する」など独自の契約条項を定めた約款を使用している場合もあります。購入に際しては、契約内容を十分に確認し、慎重に対応することが大切です。



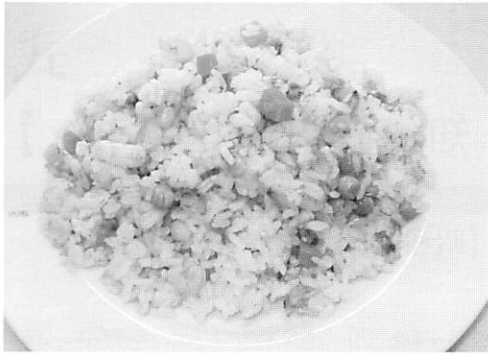

今月のテーマ

献血

みんなの健康

minna no kenkou minna no kenkou
minna no kenkou minna no kenkou

問い合わせ
町健康福祉課保健福祉係 (☎65-4111)

献血は貧血の予防から

あさりの

ピラフ

献血のできる
健康な体をつくりましょう



救人ちゃん

献血をしたことがありますか？血液は、人間の生命を維持するために欠くことのできない成分です。体内から一定量が失われると命を落とすことになり、血の循環が滞り、機能が正常に働かなくなると病気になることがあります。

血液は生きた細胞で、長い期間保存することはできません。

ん。そこで輸血に必要な新鮮な血液を十分に確保しておくために、献血が必要なのです。

■献血の種類は？

献血には、成分献血、四百年献血、二百ml献血があります。四百mlと二百ml献血は、血液中の全ての成分を献血していたり、成分献血は、血しょうや血小板といった特定の成分だけを採血し、体内で回復に時間のかかる赤血球は再び体内に戻す方法です。成分献血は身体への負担も軽く、多くの血しょうや血小板を献血していただける特

■材料 (4人分) (1人分404cal)

- ◎米..... 2カップ
- ◎あさり (むき身、ゆでたもの) 90g
- ◎むきえび..... 80g
- ◎玉ねぎ..... 1/2個(100g)
- ◎ミックスベジタブル..... 100g
- ◎マーガリン..... 大さじ2
- ◎A...水 (あさりゆで汁を含む) / 2カップ、塩/小さじ1/3、こしょう/少々、固形コンソメ/1個)

※あさはむき身の缶詰でもよい

- ①米は洗ってざるにあげ、水気を切っておく。
- ②あさは身とゆで汁に分けておく。玉ねぎは粗みじん切りにする。
- ③鍋にマーガリンを熱し、玉ねぎ、あさり、えび、ミックスベジタブルを炒めてから、①の米を加えて混ぜる。
- ④炊飯器に③をうつし、Aを加えて混ぜ、普通に炊く。

この献立はマタニティ講座ジョイフルクッキングの中で紹介したレシピです。

長があります。

■献血できないときは？

①血液比重：比重は血液の濃さ(貧血の有無)に比例します。献血による貧血を予防するため、二百ml献血、成分献血は比重が一・〇五二以上、四百ml献血は一・〇五三以上の人が対象になります。

②血圧・体重：献血される人の健康を守るため、基準が設けられています。

【血圧】最高血圧は九十〜百八十mmHg、最低血圧は五十〜百mmHgの範囲の人

【体重】成分献血・二百ml献血

では男性四十五kg以上、女性四十kg以上。四百ml献血では男女とも五十kg以上が無理なく献血できる体重の目安になっています。

その他、これまでにかかったことのある病気(例…心臓病、脳卒中、血液疾患など)の種類や現在の体調(発熱、服薬、妊娠中など)によっても献血できない場合があります。医療に必要な血液の確保は、皆さんの献血に対するご理解とご協力に支えられています。献血にご協力をお願いします。

卒業式 【阿知須中学校】

【昭和48年3月撮影】

※先月号の思い出写真館の中で【場所不明】とお伝えした金魚売りの写真は、小古郷付近の写真と判明しました。ご連絡をいただきありがとうございます。

思い出写真館

Vol.9

久しぶりに古いアルバムを開いてみませんか？

懐かしい家での家族の団らん、学校で学んだ日々、原っぱでトンボを追いかけた夕暮れなど

思い出がぎゅっしりとつまったアルバムを――。

一枚の写真が語る当時の生活。

ほらっ、その時のまちの音や会話が聞こえてくるでしょ――。



▲校舎は建て変わりましたが、吹奏楽部の演奏の中、現在でもこのスタイルで、卒業生は新しい世界へと旅立っていきます。



【語り人】

古川 修さん/飛石西区

酒屋の3代目としておなじみの古川さん。現在、高1の息子さんまなびやが東京ベルディのユースチームで活躍中です。

▼当時、卒業式に出席するお母さんたちはほとんどが着物姿でした。



「仰げば、尊し、我がしの恩」。在校生や先生、保護者に見送られながら卒業証書を手にし、まなびや学舎まなびや後にする生徒たち。坊主頭に学生帽をかぶった男子は背筋をピンと伸ばしキリリと前進、女子の中には涙ぐみうつむき加減に歩く生徒もいます。

「二学年百二十人ぐらいで三クラスありました。僕たちの学年は、とても仲が良かったですよ」と語るのは昭和四十七年度卒業生の古川さんです。

後ろには、理科室などの特別教室があった木造平屋建ての懐かしい校舎。よく見ると、木製の窓には、ビニールテープで補修された様々な種類のガラスがはめ込まれています。やんちゃな生徒たちが、ほうきでチャンバラをして、よく割っていたとか…。

木工室や調理実習室などを備えた現在の技術科棟が完成したのもこの年の一月末。真新しい校舎と歴史が刻まれた校舎で学んだ生徒たちは、思い出いっぱいの中学校を卒業しました。今年の卒業式は三月十一日。八十六人の生徒たちが誇りと希望を胸に三年間過ごした学舎を巣立っていきます。

みんな元気

Vol.22

なこれって んなほりゃ~



入園から1年…次はさくら組と張り切る
阿知須幼稚園 うめぐみ

笑顔も元気いっぱい、パワー全開のにぎやかなうめぐみ組です。朝からかばんをおろすのも忘れておしゃべりに夢中。「あのね…」と懸命にお話ししてくれる可愛い姿です。今、歌が大好き。「〇〇の歌弾いて」とたくさんのリクエストですが、最近のお気に入り「コンコンクシンのうた」と「ミッキーのうた」です。「〇〇くんがマスクした〜」とかえて歌うのが大人気で、いつも大盛り上がり。「次は私！で、かわいいマスク！」とみんなが立候補。選ばれるとうれしさ半分、恥ずかしさ半分…。でも楽しくて笑い声が絶えません。もうすぐ入園してから早一年。「次はさくら（年中）になるんよね」と期待し、張り切っている少し大きくなった子どもたちです。

未就園児のための「びよちゃん教室」というのがあり、それを体験すると幼稚園生活の第一歩から安心できるようです。



風の表情を演出する大きな風見鶏

山口湾の潮風を全面にうけ、4つのプロペラがくるくると回っているきららスポーツ交流公園のカラフルな風車。「風の塔」と呼ばれるドームに続く交流公園のシンボルです。

実はこの塔、自然のすばらしさや自然エネルギーの有効活用をアピールする風力発電機能を備えたモニュメント。宝くじの助成金を活用し、県が製作したものです。

フランスの国際的彫刻家ピオートル・コワルスキー氏によるデザイン。日本国内で製作され、きらら浜には船で輸送されました。2001年の博覧会開始前の6月に設置。各プロペラには色の違う7色のカラフルな羽がついており、優しい風、力強い風など目に見えない風の表情が色の表情として表現されています。

4つのプロペラは、風速5~6メートルの低速からゆっくりと回転を始め、風向きによって右に左にくると向きを変える巨大な風見鶏。トライアスロンなど交流公園で開かれる各種大会の参加選手にも、風速・風向を知る方法として利用されています。

重量は10.5トンで、1キロワットの発電機も設置。風のエネルギーを利用し、プロペラの中心部分に埋め込まれた約4000個の青色発光ダイオードが幻想的な夜を演出します。

青い海とはてしなく広がる空に調和した風の塔。発電量はわずかですが、風の力を新たなエネルギーにかえ、私たちの心をいやし、さわやかな風を吹き込む不思議な力をもっています。

風の塔（写真中央）をたよりにレースの作戦をねる選手
[2001ITUトライアスロン・ワールドカップ山口きらら博大会]



ラップ調に変身した「お元気音頭」で 国民文化祭を盛りあげるぞっ!



▲まずは体をほぐして…



▲きら博を成功に導いた博覧会協会の湯田専務理事(当時)もかけつけ一言「お元気音頭がこのように継承され、ぶちうれしいです」



◀きらバンドも応援にかけつけました



▲どう、決まってる?



▲おいでませ、イエイ!



▲休憩中も、練習するのだ



▲先生もがんばっているぞ



▲難しいステップができた!

ぶちきらめき隊が、県の文化大使「おひろめ☆たい志」に変身!2006年に山口県で開催される「国民文化祭」に向けて、山口きら博のスーパーライブショー「山口元気伝説」で活躍した県民ダンサー・ぶちきらめき隊がさらに活躍の幅を広げています。

フィッカルあじすで2月26日に開かれたダンスのワークショップ。ぶちきらメンバー30人と一般のみなさん50人が、ともに国民文化祭を盛り上げようと、ラップ調に編曲されたあの懐かしい山口きら博イベントソング「お元気音頭」をみんなで学びました。

このお元気音頭は、これから国民文化祭を盛り上げるため、県内各地で開かれるイベントなどで披露される予定となっています。

山口県知事

認定

エコファーマー

※エコファーマーとは…県循環型農業基本方針に基づき、土づくり、減化学肥料、減農薬など環境にやさしい農業生産を行い、農業の導入計画を県に申請して県知事から認定を受けた農家のことです。



▲エコファーマーに認定されたみなさん〔左から松本浩次さん、あじす高原ファーム(有)、石本啓子さん〕

県では、循環型農業への取り組みを実践している農業者をエコファーマーとして認定しています。このたび、阿知須町内の個人・団体がエコファーマーとして初めて認定され2月16日、町公民館で認定証交付式が行われました。

認定を受けたのは、松本浩次さん(井関区)、石本啓子さん(仙在区)、あじす高原ファーム(有)の個人2人と1団体で対象物はいずれも水稻です。安全・安心な農産物が消費者から求められている今、循環型農業への今後の取り組みと地域のリーダーとして活躍が期待されます。

みなさんの主な取り組み

- 松本浩次さん…温湯消毒の粉を使い、不耕起直播や再生紙マルチを利用した田植えを実践。
- 石本啓子さん…減農薬に挑戦。昨年の台風襲来にも関わらず一等米ができました。
- あじす高原ファーム(有)…堆肥を使用して、農薬・化学肥料を極力使わない栽培を実践中。

柳井 ^{あやの}綾乃ちゃん

(1歳7か月/引野区)

田んぼの中で泥んこになって遊ぶおてんば娘。ばあばが育てた野菜をいっぱい食べて元気モリモリよ。

パパ宏治さん/ママ敏江さん



我が家の
エンゼル

安永 ^{ともき}智紀くん

(2歳/飛石中区)

ミニカー大好き甘えん坊の智紀くん。お話も随分と上手になって、お人形さんと楽しく遊んでいます。

パパ憲吾さん/ママ恵子さん

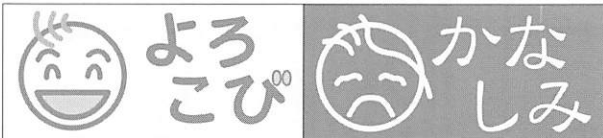

2月21日受付分まで 届け出順・敬称略

出生 (おすこやかに)

氏名	性別	親の名	月・日	住所
中村 元 <small>なかむら はじめ</small>	男	健 司	1・16	旦 北
長浦 凜 <small>ながうら りん</small>	女	弘 敏	1・26	飛石東
丸山 天晴 <small>まるやま てんせい</small>	男	博 紀	2・5	仙 在
山岡 奎翔 <small>やまおか けいと</small>	男	俊 彦	2・8	岡
濱岡 英治 <small>はまおか えいじ</small>	男	浩 二	2・10	北 祝

死亡 (ご冥福を祈ります)

氏名	死亡月日	年齢	住所
末永 タカコ	1・29	85	浜 表
濱中 保 男	1・29	78	小 西
田中 ハツエ	1・29	85	向井関
渡邊 亀 男	2・3	89	西 祝
山根 次 郎	2・4	93	白松苑
古川 哲 也	2・7	79	浜 表
福岡 仁	2・10	84	浜 表
末永 正 博	2・10	82	飛石西
濱村 正 人	2・10	86	浜
福永 智 子	2・13	44	砂郷4
石田 幹 雄	2・14	83	岩西前
江本 隆 雄	2・16	75	浜
渡 壁 ツヤノ	2・16	97	白松苑

人の動き 【2月28日現在】

住民登録	2月の動き
 8,984人(+8) 男…4,196人(+6) 女…4,788人(+2)	 3,158世帯(+6) 出生……3人 死亡……13人 転入……36人 転出……18人

平成12年国勢調査…人口/8,823人、世帯/2,883

3月
ちょうみん March カレンダー

健康・福祉、各種相談

- 9日水 育児相談(健福セ/前9時半～)こころの健康相談(健福セ/前9時半～)
- 10日木 無料法律相談(健福セ/後4時半～)
- 17日水 福祉総合相談所・年金相談(健福セ/前10時～)よちよちくらぶ(健福セ/前10時20分～)

教育委員会・公民館

- 11日金 中学校卒業式(阿中/前9時～)
- 18日金 小学校卒業式(井小/前9時～、阿小/前10時半～)
- 22日火 おはようソフトボール代表者会議(公/後7時半～)
- 25日金 教育委員会(役/後3時半～)

町立図書館きらら館

- 6日日 全国訪問おはなし隊(キャラバンカー見学/前10時半～、おはなし会/前11時～)
- 13日日 紙芝居(後4時～)
- 19日土 絵本の読み聞かせ会(後2時～)
- 26日土 よみがたり(後2時～)

全国を旅しています
あじすのちびっ子傑まれ!

道の駅「きらら あじす」

- 26日土 道の駅「きらら あじす」オープン(前10時～/イベント27日日まで)

今月の納税

● 国民健康保険税

- 役…町役場 ○公…公民館 ○体…体育センター ○健福セ…おげんきかん ○支援セ…子育て支援センター ○きらら…きららスポーツ交流公園 ○元気ラ…あじす元気ランド

「おはよう!元気でいってらっしゃい」と平岩稔さん(砂郷2区)が今日も子どもたちの朝の登校を見守っています。小学校の教育後援会の役員になったのをきっかけに阿小南校門前の横断歩道にたち始め、もうすぐ1年がたとうとしています。「朝がくるのが楽しみです。今年70歳を迎えますが、健康な間は子どもたちの登校を見守りたい」と今朝も交通安全の黄色い旗を握り児童の安全を見守っています。



おはよう!登校を見守っています

昨年4月から町教育委員会で派遣社会教育主事として勤務している長安康憲先生は、役場前で交通立しよう。一見恐そうですが、実は子どもたち思いの真面目な先生。「わくどき(子ども体験教室)があるよ。遊びにおいで」と子どもたちにやさしく声をかける人気の先生です。

先生は、7年前に前勤務地の井関小に赴任した当時から阿知須の子どもたちの登校を見守り続けています。



ふれあい ひろば



昔の生活はどんな暮らし?

昔の人の生活を体験しようと学習中の阿小の3年生たち。洗濯板を使っての洗濯体験に続き、お釜を使ってのご飯炊きに挑戦しました。

おばあちゃんたちの指導を受けながら枯れ葉に火をつけ、竹筒でフーフ。火おこしも悪戦苦闘。煙が目にしみて涙ぐみながらがんばる児童も。火加減を見ながら約20分でご飯が炊きあがりました。

現在ではスイッチ一つ、でも苦労して炊きあがったツヤツヤご飯。みんなで作ったおむすびは最高のごちそうでした。



2/10



地域活動の拠点に活用を

地域のみなさんの学習支援と地域活動の場を提供しようと、サンパークあじす2階に「楽習村(がくしゅうむら)」がオープンしました。地域のみなさんなら無料で借りられるフリースペースです。学習の拠点として、地域やPTAなどの話し合いの場としてどうぞ活用ください。

時間は朝10時から夜8時まで。詳しくは、楽習村(☎66-1922)までお問い合わせください。

砂郷地区の変遷を一冊の本に

砂郷公民館の増改築記念行事のひとつとして、砂郷地区が郷土史「砂郷のあゆみ」を作成中です。昨年8月から実行委員会のメンバー11人が毎週集まり、終戦からこれまでの地区の歴史や町並みの変化、思い出などをまとめました。

郷土誌は、B5版で約100ページ、地区の各世帯には無料で配布、きらら館などにも寄贈される予定です。

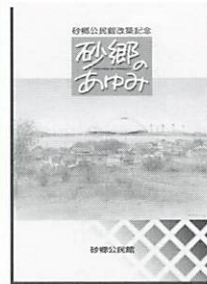

非売品ですが、希望者には実費(500円)で配付。3月15日までに中野拓彦さん(☎65-5128)へご連絡をお願いします。

表紙は、砂郷地区在住の画家・松代光正さんによる装丁です。



広報あじす 編集室から

することが大切ですよ。奇兵隊として参加させていただいたきさら博。当時の世代をこえた仲間ら、かけがえのない財産となりました。地位や名譽もありません。二井知事も、一人の県民として、同じようにオレンジ色のつなぎを着て松明をもって走り、同じように舞台監督からこっぴどく叱られた大切な仲間なのです。きさら博で参加できなかったみなさん、遅くはありません。二〇〇六年には本町をはじめ、県内各地で国民文化祭が開催されます。参加して、仲間をつくり、感動を味わいませんか?

さあ、いよいよ今月末から愛知万博「愛・地球博」が開幕します。大阪万博開催の年に生まれ、博覧会を記念して万博から一文字いただいた私としては、万博とはどんなものか...、この目で確かめたいと考えています(つづく、歳がばれる...)。きさら博から早いもので、四年が経ちましたが、きさら博でまた種が大きく育っています。「元氣伝説」のふちきらめき隊もその一つ。きさら博終了後も活動を続けています。既に町民のみなさんはご承知のとおり、何事も見るだけでなく参加