



# あじす

AJISU

発行：阿知須町役場  
〒754-1292  
山口県吉敷郡阿知須町2743  
TEL.0836-65-4111  
<http://ajisu.com>

■ 広報あじす…毎月5日発行 ■ お知らせ版…毎月20日発行



これが 私の  
生る道  
vol.8 熊野良介さん(28歳/浜区)

「くまちゃん」こと熊野良介さん(広島県出身)は、阿知須郵便局に勤務する郵政公社の職員。5年前の大学卒業後、郵政省(当時)に採用され、初勤務地として阿知須郵便局に配属されました。右も左も分らない着任当時、同姓同名の郵便配達に右往左往したり、配達先で犬に噛まれたりとハプニングもありましたが、「今では阿知須のどこでも配達できます」と胸を張ります。現在は、貯金や保険の普及活動が主な業務。毎日、バイクを走らせお客様のもとに向かいます。

「お客様のために自分ができることを考えてベストをつくりたい」と語る熊野さん。地域の人とふれあい、交流を深めながら、つついさわりたくなる頭と可愛い笑顔で地域の皆さんに親しまれています。

## 特集

- 1 災害に備えあり 我が家の防災マニュアル
- 2 県央合併・中核都市づくり その26



**平成3年 台風19号** 瞬間風速44mを記録  
強風により大きな被害



**平成11年 台風18号** 台風襲来時、大潮の満潮  
に重なり浸水被害多数

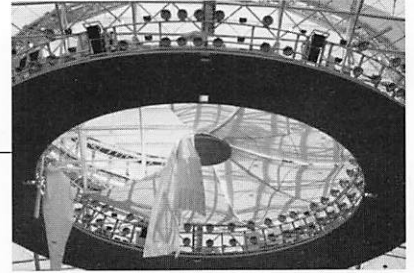

**平成16年 台風18号** 瞬間風速40.5mを記録  
強風被害でドームも破損

## 防災は 日ごろの備えから

日本は地震や台風など自然災害が多い国です。日ごろの備えが大切です。

年に一度は家族で  
防災会議を開こう

会社や学校など外出先で災害にあったとき、どうやって家族と連絡をとりましますか？

あわてず行動できるよ年に一度は家族で防災会議を開き、次のようなことを確認しましょう。

- ① 緊急時にはどうやって連絡をとりあうか
- ② 避難ルートを歩いてみる
- ③ 避難するときお年寄りの面倒をだれがみるか
- ④ 避難するとき、誰が何を持ち出すか
- ⑤ 非常持出袋はどこに置くか
- ⑥ 救急医薬品や消火器の点検
- ⑦ 家族の役割分担など



**非常持出用品を  
用意しましょう**

避難するとき、とつさに必要なものを持ち出せるよう、リュックサックなどにまとめ、非常持出袋として備えておくことが大事です。非常持出袋は目に付きやすい所に起きまします。



**最低三日分の  
食料と水を確保しておこう**

大きな災害が起きると、輸送活動などに大きな支障が生ずるため、お金があっても食料品を買ったことができないという状況も考えられます。また病院自体の被災やけが人が大量に発生することからけがをしても病院ですぐに治療を受けることができなくなりまします。このため、救援活動が受けられるまでの間、各家庭では家族構成を考えて食料や水を

蓄えるとともに、救急医薬品を準備しておくことも必要です。

**家屋や室内の危険箇所を  
チェックしよう**

瓦やトタンののがれやすれなどがないか、アンテナはきちんと固定してあるか。また室内では地震により倒れやすい家具は固定するなど家屋の内外をチェックして、危険箇所を確認し、修理や補強をしておきましょう。

## 非常用品をチェック

### 非常持出品

災害発生時、最初に持ち出すもの、避難時すぐに取り出せる場所に保管まします

- |  |  |
|--|--|
| <input type="checkbox"/> 飲料水・非常食       | <input type="checkbox"/> ライター、マッチ      |
| <input type="checkbox"/> 携帯ラジオ (予備電池)  | <input type="checkbox"/> ナイフ、缶切り、栓抜き   |
| <input type="checkbox"/> 懐中電灯 (予備電池)   | <input type="checkbox"/> 救急医薬品、常備薬     |
| <input type="checkbox"/> ヘルメット (防災ずきん) | <input type="checkbox"/> 貴重品 (通帳、印鑑など) |
| <input type="checkbox"/> 軍手            | <input type="checkbox"/> 現金 (10円玉を含む)  |
| <input type="checkbox"/> タオル・衣料        | <input type="checkbox"/> 身分証明書のコピー     |

### 非常備蓄品

災害から復旧するまでの数日間を支えるもの。数日間は自足できる準備をまします。

- |   |                                      |
|---|--------------------------------------|
| <input type="checkbox"/> 水 (1人あたり1日3L)    | <input type="checkbox"/> ウエットティッシュなど |
| <input type="checkbox"/> 食品 (レトルト食品、缶詰など) | <input type="checkbox"/> 携帯用簡易トイレ    |
| <input type="checkbox"/> 食品 (チョコレート、飴など)  | <input type="checkbox"/> 使い捨てカイロ     |
| <input type="checkbox"/> 燃料 (卓上コンロ、燃料など)  | <input type="checkbox"/> マスク、裁縫セットなど |
| <input type="checkbox"/> 毛布・寝袋など          | <input type="checkbox"/> 工具類         |
| <input type="checkbox"/> 簡易食器             |                                      |
| <input type="checkbox"/> ラップ、アルミホイル       | 乳幼児や要介護者などいる家庭では、必要に応じた準備をまします。      |



# 地震 台風 大雨etc

# 災害に備えあり

平成三年、強風で本町に大きな被害をもたらした台風十九号や、高潮による浸水被害を被った平成十一年の台風十八号は、まだ私たちの記憶に新しいところです。十年前に発生した阪神・淡路大震災や昨年の新潟県中越地震、今年起きた福岡県西方沖地震など、自然災害は、いつ、どこで、どんなかたちで起こるか予測が難しく、ときに私たちに大きな被害をもたらします。災害から、かけがえない命や暮らし、地域を守るために、私たちは日ごろから高い防災意識をもつことが必要です。

さあ、大雨シーズンの到来です。あらかじめ、災害に対する家の備え、地域の備えを見つめ直してみましょう。



## 平成の 台風の記録 平成3年の風台風と11年の浸水被害

台風は、強い風や激しい雨を伴うため、大きな災害を引き起こすことがあります。記憶に新しいのは、平成3年9月に発生した台風19号では、瞬間風速44メートルを記録した猛烈な風台風。阿知須小学校の講堂の屋根が大破するなど、強風により町内全域に大きな被害を及ぼしました。

また、平成11年9月に発生した台風18号では、台風襲来が大潮の満潮時と重なり、沿岸部の422棟が浸水被害(床上浸水273棟、床下浸水149棟)にあいました。

海岸では、発達した台風が近づくと、強い風や気圧の低下による海面の吸い上げ効果で、海水面が異常に高くなる高潮が発生します。特に阿知須町は、湾に面し、海面が上昇しやすい地形で、高潮に大きな注意が必要となっています。

## 2004 台風の記録 日本への台風上陸数は記録更新

日本に10個の台風が上陸し、台風上陸数の記録を更新した2004年。うち阿知須町に関係した台風は4個です。台風接近そのとき。町や消防団の対応、そして被害はー。

**台風16号**  
8月30日  
午後5時過ぎに防府市付近に上陸。大潮にあたるため、28日から消防団が海岸部のパトロールにあたるなど早めの警戒態勢をとる。29日に健康福祉センターで9人の自主避難者を受け入れ。30日には高潮などの被害に備え、午後1時災害対策本部を設置した。消防団は終日町内全域のパトロールを実施。16ヘクタールの水稲の倒伏被害あり。

**台風18号**  
9月7日  
すさまじい猛威をふるった風台風18号。山口市で午前10時半に観測史上2番目となる最大瞬間風速50.5メートル、本町でも最大瞬間風速40.5メートルを記録。午前7時災害対策本部を設置。消防団が町内全域を終日パトロールにあたる。朝から自主避難15人を町公民館で受け入れ。軽傷者1人。住居被害/全壊・倉庫1棟、半壊・納屋1棟、水稲214ヘクタール塩害や倒伏、さら元気ドームの天井ガラスが破損したほか強風による被害多数。

**台風23号**  
10月20日  
大型の台風23号は高知県に上陸、広い範囲で暴風雨となる。本町では小潮であったものの昼過ぎの満潮時に再接近するとのことで関係各課が終日警戒にあたる。町公民館のシャッターが破損。

**地震**  
山口市から宇部市に至る榎野川沿いに「榎野川構造線」と呼ばれる大きな断層があります。これまで山口県は活断層も少なく大地震も起きない地域と思われていましたが、これらの断層を調べていくうちに、その考えがうち消されてきました。今年3月20日に発生した福岡西方沖地震では本町でも震度4を記録。いつ地震がきても対処できるよう地震に備える必要があります。

阿知須町では防災行政無線を設置し、今年四月から運用を開始しました。町内八か所（井関、引野、源河、岡、岩倉、小古郷、沖の原、縄田）に屋外拡声器を設置。災害時に緊急避難などの災害情報を町民のみなさんに瞬時に伝達します。

災害発生時は、テレビやラジオなどで災害状況を早くつかんで、その内容に応じた対策をたてるのが大切です。



▲町役場に設置された防災無線の司令室

防災行政無線で  
災害情報を伝達します

## 災害がおきた そのとき

災害がおきたら、まず正確な情報を入手することが大切です。

ケーブルテレビで  
防災情報を提供

町では、防災情報をきめ細かく迅速に町民のみなさんにお知らせするため、ケーブルテレビ（十二チャンネル）を使用した防災情報の提供をしています。

気象情報が発令されると画面上に、さまざまな情報が表示されます。家庭や地域ぐるみの防災活動にぜひ活用ください。



- ①警報表示:現在発表されている警報を表示します。
- ②台風情報、気象情報画像を表示します。
- ③各自治体防災担当部署が発表する避難勧告、避難指示内容を表示します。
- ④山口県テレメータデータ、アメダスデータを表示します。
- ⑤山口ケーブルテレビの放送番組

## 役立ち情報 災害用伝言ダイヤル 171

災害用伝言ダイヤルは、地震や大雨などの災害の発生により被災地への通信が集中することが予想された場合に提供が開始されます。

171	伝言を録音するときは	0836-65-xxxx	<input type="checkbox"/> 伝言を聞く <input type="checkbox"/> 伝言を吹き込む (30秒以内)
	伝言を聞くには		

## 救急・火事 119 警察 110 海上の事故 118

## 正しく理解しよう! 気象情報

### 雨量とは?

1時間あたりに降る雨の量(単位ミリメートル)をいいます。

<b>やや強い雨</b> 10~20ミリ	雨が降っている音が聞こえる程度の降り方。
<b>強い雨</b> 20~30ミリ	雨音で話がよく聞こえない。水たまりが出る。
<b>激しい雨</b> 30~50ミリ	バケツをひっくりかえしたような土砂降り。小さな川は氾濫する恐れあり、大雨注意報がでる。
<b>非常に激しい雨</b> 50~80ミリ	滝のような猛烈な降り方の雨。

### 風力・風速とは?

10分間平均の風の速さを風速、風速を12までの階級で表したものが風力です。

<b>風力7</b> <b>強風</b>	風速(秒速) 13.9~17.2m	風に向かって歩きにくい。
<b>風力8</b> <b>疾強風</b>	風速(秒速) 17.2~20.8m	風に向かって歩けない。
<b>風力9</b> <b>大強風</b>	風速(秒速) 20.8~24.5m	煙突が倒れ、瓦がはがれる。
<b>風力10</b> <b>暴風</b>	風速(秒速) 24.5~28.5m	樹木は根こそぎ倒れ、家屋は大損害がおこる。

### 台風とは?

強風と大雨の両方、またはどちらかを伴った「熱帯低気圧」をいいます。

#### 台風の大きさの分類

程	度	風速15m/秒以上の半径
ごく小さい		200km未満
小	型	200~300km
中	型	300~500km
大	型	500~800km
超	大	800km

#### 台風の強さの分類(ヘクトパスカル)

階	級	中心気圧	最大風速
弱	い	990hPa以上	17~25m/秒
並	の強さ	960~989hPa	25~33m/秒
強	い	930~959hPa	33~44m/秒
非常に強い		900~929hPa	44~54m/秒
猛烈な		900hPa未満	54m/秒以上

臨機応変に  
対応すること  
も大切だよ



### 地震の心得十箇条

- ① グラツときたら身の安全
- ② すばやい消火、火の始末
- ③ 窓や戸を開け、出口を確保
- ④ 落下物、あわてて外に飛び出さない
- ⑤ 室内のガラスの破片に気をつけよう
- ⑥ 協力しあつて救出・救護
- ⑦ 門や扉には近寄らない
- ⑧ 確かめ合おう、我が家の安全、隣の安全
- ⑨ 避難の前に安全確認、電気・ガス
- ⑩ 正しい情報、確かな行動

### 避難の心得十二箇条

- ① 安全な避難路の事前確認
- ② 正確な情報収集と自主避難
- ③ 避難の呼びかけに注意を
- ④ 避難前、ブレーカー切って火元確認
- ⑤ ヘルメット、防災ずきんで頭を保護
- ⑥ 荷物は最小限の物に
- ⑦ 動きやすい服装、二人以上で自主避難
- ⑧ 外出中の家族に伝えるメモ残し
- ⑨ しつかりとお年寄りや子どもの手を握る
- ⑩ 近所の人たちと決められた場所に
- ⑪ 車は厳禁、避難は徒歩で
- ⑫ 移動の際、狭い道・塀ぎわ・川べりなどは避ける
- ⑬ 避難は指定された場所へ

## 必要なのは 防災行動力

災害からあなたと家族、そして愛するまちを守るには適切に対処できる防災行動力を身につけておくことが大切です。

災害から身を守るには、各

家庭での防災が欠かせません。しかし、個人や家族の力だけでは限界もあります。そこで必要となってくるのが、住民が協力して大きな災害に立ち向かう自主防災活動。いざというときに一人ひとりが力を合わせ団結して発揮する行動力こそ、一刻をあらそう人命救助に大きく貢献するのです。

十年前の阪神・淡路大震災では、六千四百人を超える死亡者が発生し、その九割近くが倒壊家屋の下敷きとなった



▲いざというときに消火器が使えるように

人々でした。一方、その数十倍ともいわれる多くの人々が、けがを負いながらも倒壊物の下から救出されています。家族や近隣住民が協力し、パーラや車のジャッキなど身近にある物を使って閉じこめられた人々を救出しました。



▲1月10日に実施された災害救助ボランティア活動研修会

新潟県中越地震で孤立した山古志村などが記憶に新しいところですが、地震や浸水時にすべての現場に警察や消防が駆けつけることはできません。そこで求められるのが「愛する地域を自分たちで守る」心構えと組織力です。

いざというとき、とっさに必要なのは自分の身を守ること。そして危険を免れた住民には次の瞬間から被災者の救出や看護など重要な役割が期待されます。

地域の被害を最小限に食い止められるかどうかは、住民のみなさんが協力して速やか

## 町内の避難場所

災害が発生し、建物の倒壊や浸水など危険から身を守るためには、学校や公民館などの安全な場所へ避難することが重要です。要援護者は危険が迫る前に避難ができるよう、事前に家庭や地域で話し合っておきましょう。



### 避難 予定場所

町公民館/町体育センター/健康福祉センター「おげんきかん」/阿知須小学校/井関小学校/阿知須中学校/フィッカルあじす/小古郷コミュニティセンター/鴨生原公民館/西祝コミュニティセンター/本龍寺/東条公民館/縄田コミュニティセンター/中村公民館/西条公民館/浜公民館/二の宮コミュニティセンター/砂郷公民館/飛石公民館/沖の原公民館/岩倉公民館/旦公民館/岡公民館/浜表公民館/赤迫公民館/井関公民館/野口公民館/杖川コミュニティセンター/河内公民館/源河公民館/向井関・仙在公民館/引野公民館/明栄寺

### 津波の 場合

阿知須小学校/井関小学校/阿知須中学校  
町公民館/町体育センター



な防災活動を行えるか否かにかかってきます。普段から近所の人とコミュニケーションを深めるとともに、地域で行われる防災訓練や各種講習会などに参加して自分たちができることを再確認してみてはいかがでしょうか？



▲町では毎年梅雨前に、警察・消防団などとともに防災パトロールを実施し危険箇所をチェックしています(今年は5月25日に実施)

山口県央部一市四町合併協議会の五回目が五月十九日、山口市で開かれました。この中では新市における特別職の報酬額など五件の事項が報告。また、平成十七年度補正予算案について提案され原案どおり確認されました。

また、十月一日の新山口市誕生へ向けたカウントダウンボードもお披露目。一市四町の庁舎の玄関に設置され、住民の合併気運を盛り上げます。今月は新市における特別職の報酬などの額についてお知らせします。

問い合わせ・ご意見・ご要望は  
町企画課政策調整係まで

TEL 65-4111 内144

※合併協議会に提出された資料や会議録は町役場・公民館で閲覧できるほか、合併協議会のホームページでも閲覧できます。 <http://www.kenou.jp/>

審議されまとめられた内容を五月二日、合志会長へ答申しました。厳しい財政状況と住民感情を考え判断「全般的に同規模の自治体に比べ低額であった。人口が県内第二の都市になるなど発展性を考

慮する一方、厳しい財政状況や市民感情を考え大幅な増額ができないと判断した」と審議会の吉村委員長。答申の内容は合併後の新市長ら三役と教育長の給料、在任期間終了後、市議選で誕生する議会議員と議長などの報酬については現行の山口市の給料・報酬より三%増

額。また、七か月の在任期間中の議員報酬はそれぞれの市町の現行額に据え置く内容などとなりました。この答申を受け、正副会長（一市四町の各首長）が協議し、この答申の受け入れを合意。協議会で各委員に報告されました。

合併カウントダウン開始

# 在任特例期間中の議員報酬は一市四町の現行額を確認

近隣自治体などの例を参考に報酬・給料を慎重に協議

協議会では、合志会長の諮問機関である新市特別職報酬等審議会の審議経過と答申内容、そして答申後、正副会長により調整された協議結果の報告がありました。

一市四町の協議会四号委員の代表と学識経験者から構成された新市特別職報酬等審議会。

三月二十六日から審議がスタートし、同規模自治体や近隣自治体の例を参考に慎重かつ総合的に審議されました。

審議会では①新市における市長、助役、収入役、教育長の給料の額 ②職務執行者の給料の額 ③新市における議会議員と議長などの報酬の額

④在任特例期間中の議会の議員と議長などの報酬の額の四件について審議。四回にわたって

新市における特別職の報酬などの額

審議会審議事項	職名	答申額(月額)
新市における市長、助役、収入役と教育長の給料の額	市長	990,000円
	助役	810,000円
	収入役	706,000円
職務執行者の給料の額	職務執行者	990,000円
	議長	557,000円
新市における議会の議員と議長などの報酬の額	副議長	480,000円
	委員	459,000円
	副委員	454,000円
	議員	449,000円

在任特例期間中の議会の議員と議長などの報酬の額  
議長については各市町の額に1万円、副委員長については各市町の額に5千円を加えた額になります。

次回合併協議会の開催予定

8/25木 小郡町 公民館  
午後2時～  
傍聴できます



▲新市誕生へ向けたカウントダウンボードをお披露目する各首長(5月19日)

山口市 小郡町 秋徳町 阿知須町 徳地町

## 秋穂八十八ヶ所お大師まいり

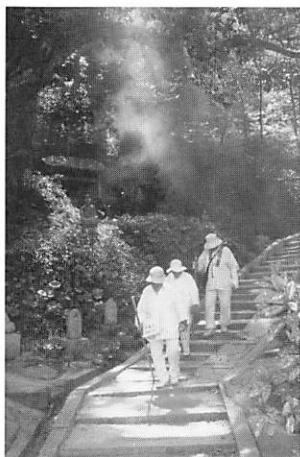

天明3年(1783年)、第八世性海法印(しょうかいほういん)が、四国八十八ヶ所霊場を巡り、各霊場から御本尊の御符(ごふ)と敷地の土砂を受けて帰郷、88の霊域を定め、それぞれの地に土砂を撒布して大師の尊像を奉安したことが始まりといわれています。弘法大師の命日にあたる旧暦の3月20日・21日には「お大師まいり」が行われています。この日は、秋穂八十八ヶ所霊場を巡礼する人々に、各札所で地元の方による心のこもったお接待があり、毎年多くの人で賑わいます。

### 秋穂町の地名の由来

「秋穂」の地名の由来については、「風土注進案」に「庄名は昔この地を領せし君、秋の穂の満ち渡りたる郷なり、と宜ひしにより起れり」の記載からといわれています。

### 中道海水浴場

全長1.5kmの弓なりの美しい白浜が続く海岸で、夏場はマリンスポーツや海水浴を楽しむ若者や家族連れでにぎわっています。また、えび狩り世界選手権大会の会場でもあります。



### 秋穂町の車えび

秋穂は昔から漁業が盛んな町です。なかでも車えびは特に有名で、車えび養殖事業発祥の地でもあります。かつて秋穂は塩田と廻船によって栄えた町でした。その秋穂湾岸に残る廃棄された塩田を利用して、1960年代から養殖事業が始まり、現在に至っています。

秋穂の車えびは、ぷりぷりとした歯ごたえとほのかな甘さが噛むほどにひろがる最高の味です。天然ものから養殖もの、加工品まで町を代表する特産品のひとつです。天然もののシーズンは春から秋にかけてですが、養殖技術の発達もあって現在では一年中楽しむことができます。



### えび狩り世界選手権大会

中道海水浴場の干潟を網で仕切り、その中に車えびを放ち素手で捕まえた数を競うという、えびの町秋穂町を代表するイベント。毎年大勢の参加者でにぎわいます。今年(2005年)は9月3日(土)に開催されます。詳しくは秋穂町観光協会(☎083-984-3741)にお問い合わせください。



問い合わせ 秋穂町企画課(☎083-984-8026) URL <http://www.aiocho.jp/>

1市4町共同企画

我が町  
おすすめ  
スポット

vol.3

# 秋穂町

人と自然が共生し、快適でにぎわいあふれる町

### Aio data file

町制施行…昭和15年  
面積…24.09km<sup>2</sup>  
人口…7,941人  
世帯数…2,546世帯  
(平成12年国勢調査)



秋穂町

山口県の南部、瀬戸内のほぼ中央に位置する秋穂町。東は防府市、北は山口市に接しています。瀬戸内海に突出した半島状の地形は、五本の指を開いた形に見え、三方を海に囲まれています。昔から漁業のさかんな地域で、町内には秋穂・大海の二つの漁港と魚市場があります。美しい自然環境に調和した魅力ある「住」の空間としても発展していくことが期待され、新市建設計画の中では、快適な海洋空間・資源を活用し交流促進を図る「海洋交流拠点」に位置づけられています。



### 成人式実行委員を募集

(八月十五日にスパホテルで開催)

町と町教育委員会では、平成十七年の阿知須町成人式を運営していただける実行委員を募集しております。興味のある成人者は、町生涯学習課までお知らせください。

なお、本年度の成人式を八月十五日(月)に宇部72アジスパホテルで開催します。町内の該当者には、六月上旬にご案内いたします。また、本町の出身者であれば他市町村に住んでいる人でも出席できますので、出席を希望される人は、六月三十日(木)までに町公民館内生涯学習課までご連絡ください。

※本年度の該当者は、昭和六

詳しくは関係機関にお問い合わせください



十年四月二日から六十一年四月一日までに生まれた人です。

④問い合わせ 町生涯学習課 生涯学習係 (☎65)2022 (内301)

### 町農業委員会選挙 立候補予定者説明会開催

任期満了に伴う町農業委員会の立候補予定者説明会を開催します。選挙は七月十日(日)に行われ、定数は十人、任期は来年七月三十一日までです。告示は七月五日(火)で、立候補の届出は五日(火)のみです。

④立候補・投票できる人

- ① 満二十歳以上
- ② 耕作面積十アール以上
- ③ 年間六十日以上耕作に従事している人

### 国勢調査の 調査員を募集します

今年国勢調査の年です。町では、この調査の調査員を募集しています。

④資格 満二十歳以上の人で性別、経験の有無は問いません。

④仕事の内容 九月上旬に説明会に出席、九月下旬に調査票配布、十月上旬に調査票回収・点検・提出

④報酬 交付基準による

④定員 五十人程度

④応募期日 六月十七日(金)まで

④問い合わせ 町企画課広報係 (☎65)4111 (内143)

作業種別	賃金	増率単位	備考													
				田耕起	代かき	畑耕起	平常雇	農繁期雇	ハーベスター	病害虫防除	バインダー	コンバイン	もみ運搬	機械田植	育苗	もみの乾燥
田耕起	八千五百円	5a以下2割増														
代かき	八千円															
畑耕起	八千五百円		畝立てを含む													
平常雇	六千円		男・女共通													
農繁期雇	七千円															
ハーベスター	九千五百円															
病害虫防除	二千円		一回につき													
バインダー	九千五百円		ヒモは機械もち													
コンバイン	一万八千円	5a以下2割増														
もみ運搬	四千/kg															
機械田植	三千五百円	5a以下2割増														
育苗	八千五百円															
もみの乾燥	一万円		23袋(水分24%)までとし、24袋(水分25%)以上については双方で協議													
もみすり	五百円		一俵(60kg)													
麦の乾燥	二百五十円	10kg	持ち込んで水分24%までとし、25%以上については双方で協議													
麦刈(コンバイン)	一万五千元		ほ場の状況で双方協議													
オペレーター	二千元		一時間当たり													



## 子育て学習会を 開催します

子育て支援センターでは、次のとおり子育て学習会を開催します。参加は無料です。

📅 **日時** 六月二十八日(火)  
午前十時～十一時

📍 **場所** 健康福祉センター

「おげんきかん」

🎤 **演題** 子育ていろは

🗣️ **講師** 阿知須共立病院前理事  
三好正之先生

👤 **対象** どなたでも

📌 **その他** 申込みは不要です。

ただし託児を希望される場合は、六月二十一日(火)までに子育て支援センターまでお申し込みください。併せて子育て相談も行っています。

📞 **問い合わせ** 子育て支援センター (☎)5415

## 親子体操教室を 開催します

町教育委員会では、次のとおり親子体操教室を開催します。参加は無料です。

📅 **日時** 六月二十日(日)  
午前十時～十二時半

📍 **場所** 健康福祉センター

「おげんきかん」

📄 **内容** 幼児が喜ぶリズム体操や運動

👤 **対象** 乳幼児とその保護者

📌 **その他** 申込みは不要です。

当日は運動しやすい服装で上履きをご持参ください。

📞 **問い合わせ** 町生涯学習課 (☎)2022

## 大雨の災害報告は早く

大雨で道路や河川・農地や用排水路などで災害が起きた場合、災害の規模や発生時の時間雨量など、要件に該当すれば国・町の補助や融資制度が活用できます。

なお、この制度は災害発生から七日以内に町から県へ報告しなければ受けられません。

二次災害を防ぐためにも、大小に関わらず早急にご連絡をお願いします。

📞 **問い合わせ** 町建設課土木係・農業土木係 (☎)65411  
11(内)234

## 建物を取り壊したら 連絡を

建物（住居や倉庫など）を取り壊された人は、町税務課までご連絡ください。町税務課で建物滅失届を提出していただき、係員が現地確認の後、来年度から税金のわからないよう処理します。

📞 **問い合わせ** 町税務課固定資産税係 (☎)654111(内)122

## 税務職員募集

国税庁では、次のとおり税務職員を募集しています。

📌 **受験資格** 昭和六十年四月二日から昭和六十三年四月一日生まれの人

📌 **試験の程度** 高校卒業程度

📌 **申込み** 六月二十一日(火)～二十八日(火)

📌 **第一次試験** 九月四日(日)

📞 **問い合わせ** 山口税務署総務課 (☎)083-922-1340

夢のある  
まちをつくろう

新 山口市

職員募集

試験区分	試験職種	採用予定人数	受験資格
大学卒業程度	行政	若干名	昭和51年4月2日以降に生まれた人で、学校教育法に規定する大学(短期大学を除く。)を卒業した人若しくは平成18年3月末日までに卒業見込みの人、又は高等専門学校専攻科を修了し学位の授与を受けた人若しくは平成18年3月末日までに授与を受ける見込みの人
	土木	1人程度	昭和51年4月2日以降に生まれた人で、学校教育法に規定する大学(短期大学を除く。)を卒業した人若しくは平成18年3月末日までに卒業見込みの人、又は高等専門学校専攻科を修了し学位の授与を受けた人若しくは平成18年3月末日までに授与を受ける見込みの人
	専門職	保健師	1人程度

### ■受験申込書の請求

- (1) 直接請求する場合…受験申込書は、1市4町の各役所、役場にあります。
- (2) 郵送で請求する場合…封筒の表に「受験申込書請求」と朱書きし、あて先明記の返信用封筒(角形2号<A4版>)に120円切手を貼って同封し、山口市役所職員課へ送付してください。

### ■申込み・問い合わせ

〒753-8650 山口市亀山町2-1 山口市役所総務部職員課人事研修担当  
☎083-934-2727

申込締切 1次試験  
6/24 7/24日  
金 25月  
消印有効 山口市内で実施予定

# 環境 アライバルト

kankyo kankyo kankyo  
kankyo kankyo kankyo

問い合わせ  
町生活環境課環境衛生係 (☎65-4111)

私も、環境サポーター!



宗重節子さん/二の宮区

楽しみながらリサイクル。不要な物に新しい命を吹き込んだ瞬間が最高にうれしいです。

7/3日は

クリーン  
アップ  
大作戦

みなさまの  
ご協力を  
お願いします

## 一人ひとりの地球温暖化対策

〜家庭でできる

10

の取り組み

一人ひとりの心がけで  
温室効果ガス排出量を削減

環境省から公表されている「身近な地球温暖化対策」家庭でできる十の取り組み」を実行すると、我が国の温室効果ガス排出量を一九九〇年に比べ二・八％削減できるとしています。取り組みの内容は、私たち一人ひとりが少し気を付ければ実行できるものです。これから電力消費量が増える季節となりますが、一人ひとりの地球温暖化対策を頭の片隅において今年の夏を過ごしてみませんか？

### 冷房を1度高く暖房を1度低く設定

○年間約31kgのCO<sub>2</sub>削減

○年間約2,000円の節約

すだれなどを利用して太陽光の入射を調整しよう。フィルターもまめに掃除すれば冷暖房も効率アップ。

### シャワーを1日1分家族全員が減らす

○年間約65kgのCO<sub>2</sub>削減

○年間約4,000円の節約

体を洗っている間、お湯を流しっぱなしにしないよう気を付けましょう

### 週2日は往復8kmの運転をやめる

○年間約185kgのCO<sub>2</sub>削減

○年間約8,000円の節約

通勤に電車や自動車を利用する。歩いたり自転車を使う方が健康的です。

### 風呂の残り湯を洗濯に使いましょう

○年間約17kgのCO<sub>2</sub>削減

○年間約5,000円の節約

洗濯や庭の水やりのほか、トイレの水に使っている人もいます。市販のポンプを利用すると便利です。

### 1日5分間のアイドリングストップ

○年間約39kgのCO<sub>2</sub>削減

○年間約2,000円の節約

駐車や長時間停車するときはエンジンを切りましょう。大気汚染物質の排出削減にもなります。

### ジャーの保温を止めましょう

○年間約31kgのCO<sub>2</sub>削減

○年間約2,000円の節約

ポットやジャーの保温は、多くの電力を消費します。ごはんはレンジで温め直す方が経済的です。

### 買物袋を持ち歩き、省包装の野菜などを選びましょう

○年間約58kgのCO<sub>2</sub>削減

○お店によっては特典があります

トレーやラップは家に帰ればごみになります。買い物袋を持ち歩いてレジ袋を減らすこともできます。

### 待機電力を90％削減しよう

○年間約87kgのCO<sub>2</sub>削減

○年間約6,000円の節約

主電源を切ったり、長時間使わないときはコンセントを抜きましょう。

### 同じ部屋で団らん暖房などの利用を減らそう

○年間約240kgのCO<sub>2</sub>削減

○年間約11,000円の節約

家族が別々の部屋で過ごす、暖房も照明も余計に必要です。暖房や照明の利用を2割減らしましょう。

### テレビ番組を選び、1日1時間利用を減らす

○年間約13kgのCO<sub>2</sub>削減

○年間約1,000円の節約

つけっぱなしや音量を不用意に大きくするのをやめましょう。テレビは見たい番組だけ見るようにしましょう。

## ひとりで悩まず、まず相談!

消費生活に関するご相談は

- 町企画課政策調整係 (☎65-4111 内144)、または
- 県消費生活センター (☎083-924-0999)

### 【外国為替証拠金取引に関するトラブル】

「相談」自宅を訪ねて来た事業者と外国為替証拠金取引の契約をした。外貨が下落したので解約したいと電話したが、窓口が担当者で連絡がとれないなど解約の手続きを拒み、損失が拡大した。どうすればよいか。【処理】法律相談を紹介し、弁護士と相談するよう助言した。投資に関する知識や経験が十分でない一般消費者は、これらの勧誘に取り合わないなど、自衛策が必要です。【ワンポイント講座】外国為替証拠金取引は、一定の委託証拠金を預けて信用を供与してもらい、少ない資金で多額の外貨取引ができるというものです。少額の資金で大きな利益が期待できる一方、相場が予想に反した場合、その分損失も大きくなります。この取引の監督官庁は明確ではなく、許認可制もないため、いろいろな事業者が参入しています。勧誘に際して、絶対に損はさせないなどと言い、取引のしくみやリスクに関して十分な説明を行わないなど、不公正な勧誘を行う事業者がいます。今年七月施行の改正金融先物取引法では、当該取引を行う事業者を登録制にする、勧誘の要請をしていない顧客に対して訪問や電話による勧誘を禁じるなどの規制が強化されます。しかし、登録するつもりのない事業者が、法律施行前に駆け込み的に不公正な勧誘を行うおそれがあるので、注意が必要です。



むらまち交流ステーション開設記念イベント  
**やってみよう!くりまさる**

青空の下、県内各地から参加した約30人があじす特産のくりまさる(かぼちゃ)やこがね黄メロンの苗植えに挑戦しました。



▲岩倉の畑でくりまさる540本、メロン40本の苗植えに挑戦

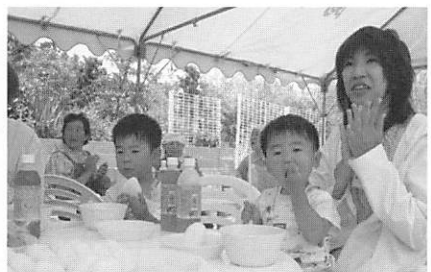

▲働いた後のごはんはおいしいぞ!「いただきま〜す」



▲苗植え完了!7月下旬から8月上旬収穫予定です

道の駅「きらら あじす」では、むらまち交流ステーションを開設しました。県内では、道の駅「阿武町」、「おふく」に続き三番目の設置となります。むらまち交流ステーションとは道の駅が主催する体験イベントを通じて都市部の住民と農村の住民の交流する機会を設けることを目的としています。今後、阿知須町内のいろいろな場所で体験イ

ベントとあじすの交流ステーションを開催します。体験イベントを通じて都市部の住民と農村の住民の交流する機会を設けることを目的としています。今後、阿知須町内のいろいろな場所で体験イ

ベントを行っていく予定です。また、体験イベントのアイデアも募集中。「こんな体験イベントがあったら参加したい」とか「こういう体験イベントなら阿知須でも出来るかも知れない」など、どんなアイデアでも構いませんので気軽に声をかけてください。

また、体験イベントで講師をしていただける阿知須の名人も募集しています。自薦他薦は問いません。阿知須のいいところを一人でも多くの人に知ってもらうため、力を貸していただければ幸いです。

お問い合わせ 道の駅「きらら あじす」担当 浜谷 (TEL) 66-11001



**むらまち交流ステーションを開設  
 体験イベントを随時実施します**

よってかんがね  
**道の駅**  
 きららあじす  
 information  
 問い合わせ 道の駅「きらら あじす」 (TEL) 66-1001

♪ただ今 **ホ**ッとタイム♪



山口秋穂園から遊びにきました。かぼちゃソフトを食べました!

新鮮あじすの **ススメ**  
**地産地消**

旬のあじすをご紹介します。とれたて新鮮のぶちうま食材をご賞味ください!

**【アカエイ】**

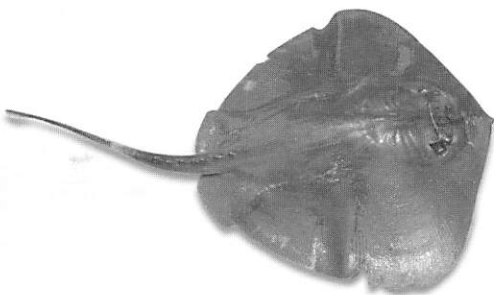

エイの中で一番美味しいといわれる「アカエイ」。地元の漁師さんなどの間では「エイタン」とも呼ばれています。「地元のエイを食べるとよそのエイは食われん」と言われる阿知須のエイをあらいや煮付けにしてはいかがでしょうか。

私もつくっちゃいます

【西村泰昭さん/浜表区】



「野菜作りのポイントは土づくり」とおっしゃる西村さん。良質な堆肥を施した43アールの畑では、家族が協力して育てた太陽の恵みを受けた甘い野菜が収穫されます。保健所の許可も受け漬物の加工もスタート。道の駅で人気の商品です。

**【そら豆】**

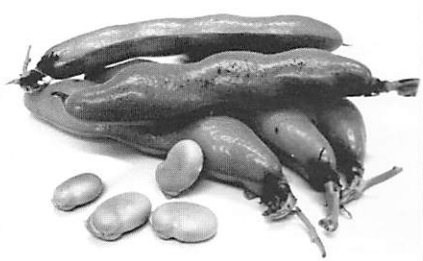

サヤが天に向かって生える「そら豆」は初夏の味を運んでくれる食材です。栄養バランスがとれていて貧血予防や成長促進、疲労回復に効果があります。塩ゆでなどシンプルな味付けで素材の美味しさを生かしてみましょ。

# 十日市

## 【商店街(築地区～東区付近)】

【昭和53年撮影】

# 想い出写真館

Vol.12

久しぶりに古いアルバムを開いてみませんか？

懐かしい家での家族の団らん、学校で学んだ日々、

原っぱでトンボを追いかけた夕暮れなど

思い出がぎゅっしりとつまったアルバムを。

一枚の写真が語る当時の生活。

ほらっ、その時のまちの音や会話が聞こえてくるでしょ。



▲商店街に押し寄せる買物客



【語り人】

福田勉さん/西条区

「若手のアイデアを先輩たちがバックアップしてくれ感謝しています」と福田さん。現在はトム・フクダの会長さんです。

多くの人が買い物かごを片手に、商店街に繰り出していきます。「今晚のおかず何にしようかしら」なんて声も聞こえてきそうです。毎月十日に開かれる十日市。昭和五二年十一月から始まった商店街の名物行事です。

「みんなでアイデアを出し合い協力しながら、クーポン店会を作ったり、土曜夜市を近隣にさきかけて実施したりと、とにかく夢中でやっていました。その中のアイデアの一つが十日市です」と語るのは、当時、西条区に時計店を構え、若手の商工会役員として活動されていた福田さんです。

商店街を活性化しようと三十九店舗が十日市会を結成。各店舗が毎月お金を出し合い、五つの商店街（駅前通り、入口、本町、東本町、新川）で原価を割った特売品も準備しました。商店街には、販売前からお目当ての特売品を求める買物客が列をなし、翌年には七割を超える加盟店が売上を伸ばしたという事です。

伝統ある十日市も今月で三百三十一回目を迎えます。朝の打ち上げ花火が合図です。緑ののぼりを目指して、人情味あふれる商店街に足を運ばれてはいかがでしょうか。



▲自転車や徒歩で買い物にでかける人々

# みんな元気

Vol.25

# これって なんなほりゃ~



## モダンなデザインの秘密は？

町外から転入された人が、最初に訪れ手続きを行う町役場。でも斬新な形をみて「これが役場？」と思われた人も多いのではないのでしょうか。

昭和44年に完成した町役場。明治100年記念事業として昭和43年11月に工事を着工し、9か月の工期を経て完成しました。元々田んぼだった国道190号線沿い（当時）の埋め立て地に建てられた町役場は、鉄筋コンクリート2階建て（一部4階）で延べ床面積1,611平方メートル。当時は公民館がまだなかったため、庁舎2階には、講習会などが開かれる料理教室や図書室なども設置されました。

現在の交番付近にあった旧庁舎は明治16年の建築でなんと80年以上も町政が行われていたとか。老朽化により改築を望む声も出ていたそうですが、まずは、町の発展に結びつく事業を推進。財政的にも見通しがつき、明治100年という日本の歩みに意義ある区切りを迎え庁舎建設に踏み切ったということです。

現在でも、白と黒のコントラストが美しい見るからにモダンなデザインのこの庁舎。でもなぜこのよう形になったのでしょうか？

実はこの庁舎、阿知須の地名の由来となったトモエガモ（古名アジガモ）をかたどり、あたかも空へ向かって羽ばたくようにデザインされています。

完成から34年。阿知須町はその思いがこめられた庁舎のように大きく躍進し、未来へ向かって力強く羽ばたいています。



## お気に入りのスポーツはフリスビー式ドッジボール 阿知須小学校3年生

「おはよう」とあいさつすると、大きな声で「おはようございます」と返ってくる。いつも明るく、元気いっぱい3年生77人です。

クラス替えもあり、4月の初めごろは緊張していましたが、新しい友だちもたくさんでき、毎日のびのびと過ごしています。

今お気に入りのスポーツは、フリスビー式ドッジボール。普通のボールと違って、思うようにフリスビーが投げられないので苦労しています。6月5日の学級合同PTA活動で大人相手やクラス対抗で試合をするのがとても楽しみです。

これから社会科や総合的な学習で、地域で働く人の仕事や行事、特産品などを調べます。いろいろな場所で出会ったときは、ぜひ声をかけてくださいね。

吉野智貴くん

(2歳11か月/旦北区)

「ヤバイヤバイ」が口癖の智貴くん。マイペースですが女の子の手をしっかり握ってリードします。

パパ勝裕さん/ママ理恵さん



我が家の  
インジエル



金子雅治くん

(1歳2か月/西祝区)

歩くようになりごみ箱をあさるイタズラ好きな雅治くん。好き嫌いもなくスクスクと育っています。

パパ真治さん/ママ由紀子さん



▲賀宝燦翔隊も踊り曳き山を盛り上げます



▲踊り子さんに見入る地域のみなさん



▲3トンを超える山車の向きを変えるのは一苦労

町制施行65周年記念  
5/21 20日前夜祭  
阿知須十七夜祭

踊り曳き山/西条地区、御管絃船/縄田地区

前夜祭・本殿祭とも晴天に恵まれた十七夜祭。踊り曳き山や神輿に沿道から温かい声援が送られました。また、山口県のトップをきって開催された花火大会。約22,000人が4,000発の花火と御管絃船の共演に酔いしれました。

初夏の夜空を彩った  
花火大会 4,000発



▲さあ、無事おみこしも恵比須神社に到着



▲花火大会開催の中心的役割を担った商工会青年部

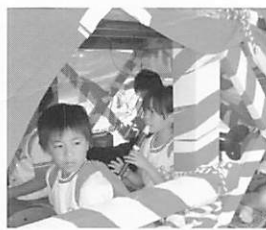

▲シャガリのみんなもよくがんばった



▲十七夜を通じて地域の人のふれあいもありました



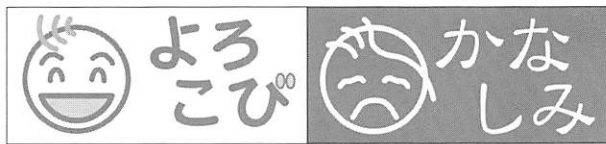

5月24日受付分まで 届け出順・敬称略

出生 (おすこやかに)

氏名	性別	親の名	月・日	住所
安永 遙香	女	憲吾	4・7	飛石中
小野 紫菜乃	女	晃秀	4・19	野口
福嶋 ゆき菜	女	譲二	4・24	井関
大岩 このみ	女	直人	4・29	西祝
宮重 郁斗	男	政人	5・6	飛石東

死亡 (ご冥福を祈ります)

氏名	死亡月日	年齢	住所
久富 良平	4・21	37	飛石北
上野 和子	4・28	74	縄田南
中野 トミコ	5・5	94	浜
寺田 フサエ	5・7	84	砂郷3
澁木 富美子	5・11	94	寺河内
有富 アイ子	5・14	80	仙在
藤田 節子	5・16	97	引野
早瀬 サツキ	5・20	79	飛石西

2005 国勢調査 平成17年10月1日(土) 9月下旬から調査員がおうかがいいたします。

やまぐち イベント カレンダー 2005 県央 イベント カレンダー 2005 おごおり とくぢ event calendar

**中原中也記念館企画展**  
 期間/7月24日(日)まで  
 場所/中原中也記念館  
 内容/若林佳子の押し花アート  
 原画展-中原中也-  
 問い合わせ/中原中也記念館  
 (☎083-932-6430)

**おごおりフリーマーケット**  
 日時/6.19日(前8時~)  
 場所/新山口駅北口交番裏  
 内容/フリーマーケット  
 問い合わせ/おごおりフリー  
 マーケット事務局(☎083-  
 972-2239)

**秋穂町学生音楽セミナー**  
 日時/6.19日(後2時~)  
 場所/大海総合センター  
 内容/音楽活動をしている学生に  
 指導者を招き、演奏会の形で発表  
 問い合わせ/あいお文化倶楽  
 部事務局(☎083-984-2053)

**あじさい祭り**  
 日時/6.18日(前10時~)  
 場所/重源の郷  
 内容/フォルクローレの演奏とケ  
 ーナ作り体験、甘茶の接待など  
 問い合わせ/重源の郷(☎0835-  
 52-1250)

6月 June ちょうみん カレンダー

健康・福祉、各種相談など

- 7日(火) 1歳6か月・3歳児健診(健福セ/後1時~)
- 8日(水) 育児相談(健福セ/前9時半~)、こころの健康相談(健福セ/前9時半~)いきいき体力づくり教室(健福セ/後1時~)
- 9日(木) 無料法律相談(健福セ/後4時半~)
- 15日(水) いきいき体力づくり教室(健福セ/後1時~)
- 16日(木) 福祉総合相談所・年金相談(健福セ/前10時~)
- 17日(金) 健康運動講座(2日コースの1日目)(公/後2時~)
- 22日(水) いきいき体力づくり教室(健福セ/後1時~)
- 24日(金) マタニティ講座ジョイフルクッキング(健福セ/前10時~)健康運動講座(2日コースの2日目)(公/後2時~)
- 25日(土) 健康運動講座(1日コース)(公/後2時~)
- 29日(水) ベビーぶっくらぶ(健福セ/前10時半~)、いきいき体力づくり教室(健福セ/後1時~)

教育委員会・公民館

- 14日(火) パソコン教室(16日まで・公/前10時~、後7時~)
- 20日(月) 親子体操教室(健福セ/前10時~)
- 21日(火) パソコン教室(23日まで・公/前10時~、後7時~)
- 22日(水) 生き生き学習塾「樋口一葉の日記」(図書館/後1時半~)
- 24日(金) 教育委員会(役/後3時半~)
- 28日(火) 子育て学習会(健福セ/前10時~)

町立図書館きらら館

- 12日(日) 紙芝居(後4時~)
- 18日(土) おはなしキラキラのおはなし会(後3時~)
- 25日(土) おはなしこんには(後3時~)

● 今月の納税 ● 町県民税(普通徴収) ● 国民健康保険税

○役…町役場 ○公…公民館 ○体…体育センター ○健福セ…おげんきかん ○支援セ…子育て支援センター ○きらら…きららスポーツ交流公園 ○元気ラ…あじす元気ランド

人の動き [5月31日現在]

住民登録		5月の動き
9,002人(+1) 男…4,194人(±0) 女…4,808人(+1)	3,179世帯 (+4)	出生……6人 死亡……9人 転入……44人 転出……40人

平成12年国勢調査…人口/8,823人、世帯/2,883



# ふれあい ひろば

## 終戦当時の商店街マップ完成間近

阿知須郷土史研究会のメンバー24人が、終戦当時の商店街マップをはじめとした阿知須の商店街の変遷などを記録し、会誌として発行する作業がよいよいよ大詰めを迎えています。

商店街マップ作成のための作業を始めたのは昨年7月。それぞれのパートに分かれ、地図を片手に商店街を訪ね歩き、貴重な情報をおさめました。

戦後60年が経過し、当時のことをご存じの人も少なくなりましたが、会のみなさんは、作成にあたって当時の話を聞くうちに、改めて地域ぐるみで助け合っていた時代があったことを実感されたとのこと。

会誌発行はこれで、4度目。印刷も会員自らがいき、今月中旬の完成を目指しています。



(これまで発刊されたあゆみ)



## 竹重さんが黄綬褒章受章

春の褒章で、竹重信義さん(且門松区/60歳)が黄綬褒章を受章され5月27日、厚生労働省で行われた伝達式に出席、その後、皇居で天皇陛下に拝謁されました。

竹重さんは昨年末まで宇部興産機械(株)に勤務。大型ディーゼルエンジン製作から始まり、ミクロン単位の技術が求められる機械器具の組立などに携われてきました。国家検定試験である技能士試験で難関とされる特級仕上技能士に認定された高度技術者でもあります。「ものづくりのおもしろさや技能、継続の大切さを伝えたい」と語る竹重さん。平成12年には「現代の名工」に、14年には厚生労働省の高度熟練技能者にも認定されています。



## 輝いています。シルバーパワー

本町の高齢化率も25%台と徐々に高くなっていますが、高齢者の知識と経験を求める声とともに、活動の場がさらに広がっています。

シルバー人材センターも今年で3年目。会員は100人を超え、それぞれ責任をもって仕事をこなしています。やまぐち長寿大学は今年が本町がメイン会場。1年間を通しての学びの場です。シルバースポーツ大会には、135人が参加。3種目で気持ちの良い汗を流しました。



やまぐち長寿大学

5/12

最高齢者は潮崎一雄さん(縄田北区/81歳)。写真は受講生を代表して誓いの言葉を述べる古川友信さん(野口区)。



5/13

## ぞう組さんラジオに生出演

親子遠足できららスポーツ交流公園に行き、楽しくお弁当を食べていたあじす保育園の園児たち。なんとKRYラジオのお昼の放送「ラヂオな時間(午前11時55分~午後3時半)」に生出演することになりました。

出演したのは、園を代表して年長のぞう組さんたち。突然のことでしたが、「おひるはぜんかい、ラヂオなじかん」と大きな声でオープニングの番組宣伝をつとめあげ、インタビューもバッチリ受け答えしていました。



5/10

シルバー人材センター

シルバー人材センターが主催した剪定講習会



5/13

シルバースポーツ大会

ホールポストをねらえ(グラウンドゴルフ)



## 広報あじす 編集室から

ができました。「来年も今年以上の花火を打ち上げたい」と青年部は来年の開催へ向け意欲を燃やします。先人から継承してきた地域の祭り。合併したからといって地域に受け継がれていた祭りや風習がなくなるわけではありません。これまでも強い意志をもって祭りは今日まで受け継がれてきました。しかし、娯楽の多様化などもあり昔と比べて淋しくなったのも事実です。しかし、新市の中で阿知須が輝きを増すには、地域の祭りが魅力あるものであることも大切。まず祭りに出かける、声をかける、参加する...など、自分なりに祭りを盛り上げ、次代へとつないでみませんか?これまで以上にみなさまのご協力をお願いします。

阿知須に伝わる地域の祭り「十七夜祭」。十月一日の合併を控え、今年が町として最後の開催となりました。華やかに飾られた踊り曳き山には「元気なあじすは永遠に不滅です」と阿知須を愛する人々の思いが書かれていました。御管船船担当の縄田、踊り曳き山担当の西条とともに少子高齢化に悩む地区。地区出身者や地区内の事業所などが協力し、立派に役をつとめました。十七夜祭と同時開催された花火大会。商工会青年部が中心となり、協賛金の協力依頼に奔走しました。結果、昨年を上回るご協力をいただき、今年は昨年より千五百発多い四千発の花火を打ち上げること