



あじす

AJISU

新
山口市
誕生まで
あと



■ 広報あじす…毎月5日発行 ■ お知らせ版…毎月20日発行



これが **私の**
生きる道

vol.9 大林英二さん (37歳/築地区)

右のサイドスローで打者を翻ろうするのは、軟式野球界でその名を知られるセントラル硝子(株)宇部工場の大林英二投手(築地区)。実業団野球の最高峰を決する「紅龍旗争奪全日本実業団野球全国大会」で2001年と2003年に優勝、東京ドームのマウンドで最高殊勲選手に輝いたエースピッチャーだ。

小3から野球を始め、高校卒業後の1986年に実業団の世界へ。天性の才能を持ちながらも2年目で肩を故障し、野手に転向。不とう不屈の精神で11年間トレーニングを重ね、30歳を迎えた1998年、ようやく投手としてカムバック。投球フォームを変え、新しい変化球をあみだした末、21年ぶりにチームを実業団軟式野球界の頂点に導いた。

実業団で活躍する選手のほとんどが20代の中、37歳の大林さんは、この世界で現役最年長の投手となった。「1戦、1戦が勝負」と語る彼は今日もマウンドにたち、打者とそして自分自身との真剣勝負に挑んでいる。

発行：阿知須町役場
〒754-1292
山口県吉敷郡阿知須町2743
TEL.0836-65-4111
<http://ajisu.com>

特集

- 1 【1市4町共同企画】
みんなで描こう
新「山口市」の未来予想図
- 2 【1市4町共同企画】
我が町おすすりめスポット
(徳地町)

みんなで描こう

新 山口市の

未来予想図

いよいよカウントダウンの始まった県央部一市四町(山口市・小郡町・秋穂町・阿知須町・徳地町)の合併。それぞれのまちから参加していた住民のみなさんに、今まで取り組んできたことや培ってきた経験などが、合併後の新市においてどう生かせるか、また、新市の未来へどのような期待を持つかなどを熱く語り合っていたきました。

沖永 みなさんこんにちは。本座談会の進行役、沖永優子です。今日は山口市、小郡町、秋穂町、阿知須町、徳地町で様々な形でまちづくりに携わってこられたみなさんにお集まりいただいています。みなさんのこれまでの活動やふるさとへの思い、そしてみなさんが思い描く未来予想図などを語っていただきます。コメンテーターを務めていただくセニョール小林さんです。

小林 こんにちは。十月に新市がスタートしますが、一市四町の住民の人が一堂に会する機会は、なかなかないと思います。私も山口市の住民の一人として、みなさんのお話をいろいろとお聞きしたいと思います。

沖永 それでは、みなさんに自己紹介をお願いします。

(自己紹介省略・下記参照)

 この模様は 12 山口ケーブル テレビで放送中 【40分番組】	7/1 金	7/15 金
	月・水・金・日	
	7:45~、18:45~	
	火・木・土 12:15~、22:00~	

本座談会の
コメンテーター
セニョール
小林さん

本座談会の
司会進行役
沖永優子さん

東京と小郡を
行き来して仕事
をしています。
松本練太郎さん
【小郡町】
(社)吉南青年会議所
理事長

まちを活気づけ
ようと商工会や
PTAで活動中。
澤田 誠さん
【阿知須町】
阿小PTA会長・商工会
青年部元部長(現:監事)

図書活動を通じて
子育て支援に力
をいれています。
内田直美さん
【秋穂町】
秋穂図書ボランティア
「おはなし玉手箱」代表

まちづくりを考え
るワークショップ
に参加しています。
今澄準子さん
【徳地町】
「重源の郷」で紙すき
指導を担当

マジックを使ったボラ
ンティア活動を展開中
小柳拓也さん
【山口市】
県立大学2年マジックサークル
「ミステリーサークル」主宰



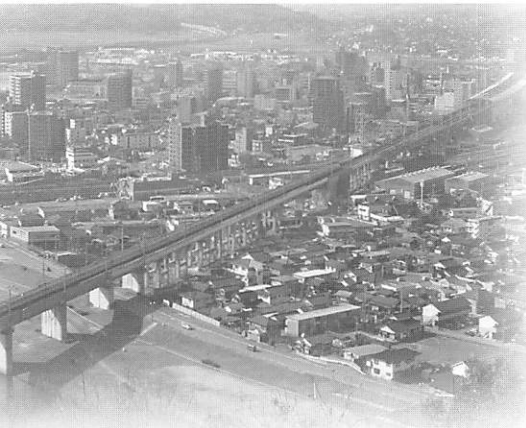

▲交通の要衝である小郡町

子どもたちがまちを愛し夢を持てる提案を



松本練太郎さん
Rentaro Matsumoto
【小郡町】

沖永 さて、松本さんは今日、東京から直接こられたんですよね。

松本 はい。仕事上、月の半分以上東京と小郡を行き来する生活です。仕事を終え小郡に帰ると、変わらない景色に「ほつ」とします。しかし、東京から訪れた友人は、十年前から変わらない景色や夜の暗さに驚きます。

松本 そのとおりです。よく東京の人に「なぜ東京に本社を持つてこないの」と言われませんが、東京までは飛行機を使い、一時間少々で行けます。商談の際は、東京にいる相手先より後に出て、先に着きますから、あえて移転する必要はないと思います。また、山口県で頑張り東京で勝負している会社もあることを示したい気持ちもあります。

今は地方の時代
山口にいたって
勝負できるのだ



小林 松本さんは、九月十八日にきらら元氣ドームで名球会のイベントを企画しているというのですが、スポーツの面からまちづくりについて考えていることはありますか。

松本 「まちづくりは人づくりから」と考えます。また、そのまちに住む大人や子どもたちが、まちを愛し、夢が持てるような提案が大切です。そこで今年、「頑張れ」と声を掛けるだけではなく具体的に学び、将来いろいろな形で生かし

てもらえばと、野球教室を開催します。

沖永 子どもたちにとっても名球会の人との出会いは、一つの宝物になりますよね。

松本 成功者の声を聞き、触れ合えることは、大変貴重な体験ではないかと思います。

沖永 名球会の人たちと触れ合った子どもたちがどんな大人になっていくのか、楽しみですね。澤田さんは、どんなまちづくりの活動をしてこられましたか。

澤田 まちを活気づけようと商工会青年部のメンバーと花火大会などのイベントを行ってきました。また、小学校のPTA会長として活動する上で日ごろから意識することは、今の役員のみなさんが将来に渡って地域でまちづくりに励むためには、今のうちに子どもを通じて大人が縦横の楽しい人間関係を作っておくべきではということですね。

沖永 今澄さんは、これまでの活動を通じ、感じたことは何ですか。

今澄 紙すきは体験が主ですが、体験によって得られる人と人とのつながりの大切さを感じ

じます。

小林 「重源の郷」という場所が、人と人とが触れ合う大きなきっかけの場になっているということですね。

読み聞かせを通じ、子育て中のお母さんを元気づけたい



内田直美さん
Naomi Uchida
【秋穂町】

沖永 内田さんの具体的な図書活動について、教えてください。

内田 活動を始めたころは、秋穂町に図書館などがなかったため、子どもが本に接する機会が少なくという危機感から活動を始めました。本の貸し出し、整理から始まり、入園前のお子さんを対象に読み聞かせも始めました。活動しているうちに、読み聞かせ会に來られるも、周囲との関わり合いが苦手なお母さんが多いことが気になり始めました。そこで現在は、読み聞かせ会の後にお母さん同士の交流会を開くなど、子育て支援にも力を入れ、ご好評いただいています。

沖永 お母さんたちの雰囲気

など、始めた当初と比べて変わったことはありませんか。

内田 お客さんとして來られていた人が、現在メンバーとして参加しています。現役のお母さんは、いい絵本をよくご存知です。年輩のメンバーはその情報を刺激にするなど、いいネットワークが広がっています。

小林 内田さんの活動は、秋穂町だけで行われているんですか。

内田 ほぼ全県的です。仙台市出身ですから、東北弁を生かして、絵本を読ませていただいたりもしています。

小林 一市四町だけではなく、すでにネットワークが広がっているということがありますね。



▲読み聞かせ会「にここおはなし会」
(秋穂町)

まずは、
最初的一步。
そして二歩・三歩



コミュニケーションのさらに上のステップを目指して



小柳拓也さん
Takuya Koyanagi
【山口市】

沖永 小柳くんは、マジックを通して得たものがありますか。
小柳 ボランティアは共に学び、高め合うのだと感じました。ボランティアには、してあげるというイメージがありますが、それだけではお互いに楽しくないですし、互いに向上し合う工夫が必要だと感じました。
沖永 ところで小柳くんは、今悩みを抱えているそうですね。
小柳 マジックを使ったボランティア活動を始めたとき、目標は、自分が接することの少ない子どもやお年寄りとのコミュニケーションの輪を築くことでした。最近段々とそれができるようになり、その次のステップを模索しています。
澤田 人と人とのつながりが、コミュニケーションだと思います。それをさらに深めていくには、



気持ちのキャッチボールが大切なんだね

お互いを理解し、認め合うこと。小柳くんは、人にマジックというボールを投げっていますが、今度は受け手が何かを発信してくれば、キャッチボールが続く、付き合いの幅が広がり深くなるかもしれません。
松本 彼は若いのに自分の考えを持っていて偉いと思います。それを常に意識して活動を続けていけば、自然と答えは出てくるはずですよ。
今澄 私は紙すき十年の世界にいますが、思い描いた紙をすくことができて満足してしまつてそれまでです。より上を目指して、常に人が興味を抱くようなものを作らなければ、飽きられてしまいます。作り手には、受け手の新鮮な刺激になるものを作り続ける力と向上心が必要だと思います。
小柳 大変参考になりました。これからも自分のやっているこ



▲県立大学「水無月祭」でのミス터리サークルのステージ(山口市)



▲「重源の郷」紙すき体験(徳地町)

とに自信を持って、積極的に取り組んでいきたいです。
小林 合併後の大きくなったまちを考えると、それぞれの活動についても、課題が見えてくると思います。みなさんほどのように克服しようとお考えですか。
自分たちのことは自分たちで、という意識が増えていかなければ



澤田 誠さん
Makoto Sawada
【阿知須町】

澤田 「自分たちのことは自分たちで行う」という住民自治の意識が増えていかなければ、まちづくりは進まないと思います。住民が互いに声を掛け合います。住民ができることは、様々な場で前向きに活動していけば、問題解決も図れると思います。住民ができることは、そういう小さなところからだと思います。合併後のまちづく



まぢが広くなつてモくすればOK

りにおいては、多くの人と今日のように構想を持って、夢を語りあえる場も欲しいですね。
小柳 まちが大きくなるという事は、それだけ地域に住む人たちが自分たちの地域のことを意識する、より大事にすることが大切になってくるということですよ。
松本 来年、吉南青年会議所では、一市四町に枠を広げて各種教室に取り組みことを考えています。昔に比べ、今は青年会議所以外にも各種団体がありますので、会議所も合併後の姿を模索していかなければならぬと考えています。
内田 知り合いが増えることは、ボランティアを行っている者にとつて、一番重要なネットワークが築かれるということですよ。合併を機に、地域に精通したボランティア同士との知恵の交換がより進むのでは、と大きな期待があります。
今澄 徳地は高齢化が進んでいます。まちづくりに積極的な住民が多いまちです。ぜひ交流を深めていけたらと思います。
小林 まちが大きくなるとい



今澄準子さん
Junko Imazumi
【徳地町】

して八百年目ですが、現在徳地和紙の後継者はお一人だけです。そこで合併後は、人と人とのつながりを深め、ネットワークを広げ、伝統ある徳地和紙を体験していただき、後継者育成につなげていけたらと思います。

松本 交通の要衝である小郡が、合併後どのように発展を遂げるか楽しみます。また、そこに住む人たちが最高の笑顔で過ごせる、元気があり、様々な情報が集まるまちにしたい



▲きらら博をきっかけに始まった花と緑のボランティア(阿知須町)

と思います。自分たちに今できることは何かを常に考えながら、今後まちづくりに貢献していけたらと思います。

内田 若いお母さんたちが安心して子育てできるまちになるといいですね。お母さんが穏

スイスイと行ける道ができるといいなあ



空港

まこら浜

新山口市

山口市街地

やかに安心して子育てができれば、お子さんも穏やかに育ちます。そうして笑顔の家族が増えれば、穏やかで温かいまちになるのではと思っています。

澤田 新山口市と山口宇部空港の中間に位置する阿知須町は、整備された道が新山口市まではありますが、空港までは直接結ばれていません。空港から町の海岸部を経て、山口市の中心部までを結ぶ道が、中核都市の基盤として整備されるいいですね。その中で私たちが取り組むのは、それによって生まれる様々な行き来を生かし、新山口市から空港までの二帯が、おもてなしの気持ちを持つた二つの観光の受け皿になるまちづくりです。現在町では、多くの人がボランティア活動に参加され、「すごくいいまちだな、もっとお手伝いをしなければ」と感じます。また広大なきらら浜一帯は、海のレジャースポットとしても活用することが期待できます。

小柳 地域のコミュニティネットワークの充実により、みんなできつくりあげるまちになればと思います。それぞれの得意分野を生かし、みんなが楽しめる

まちをつくり、新たな問題には、みんなで解決していけるまちになるよう、僕も協力していきたいと思っています。

**となりまちが
仲間のいるまちに**

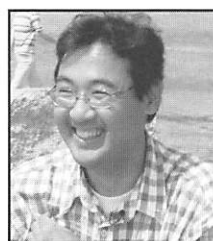

セニョール小林さん
Señor Kobayashi

【コメンテーター】

小林 この対談の前は、合併して大きなまちになる不安がありました。お話を聞くうちに、みなさんのような人と共に二つのまちをつくりたいという気持ちもあり、心強くなりました。まちが大きくなるということは、移動する距離が長くなるということです。しかし、「ここ」からスポーツ交流

公園」のように魅力的な場所には、毎週でも来たくありません。また、お知り合いになった今澄さんから「ちよつと紙をすきにおいでよ」と誘われたなら、友だちや知り合いの家へ遊びに行く感覚で、そこまでの距離がとも近く感じられます。こういうことが、これまでみなさんが語ってこられたコミュニケーションであり、ネットワークなのかな、と思いました。こんな魅力的なそれぞれのまちが合併して生まれる新市は、相乗効果でとてもすてきなまちになるんじゃないでしょうか。

沖永 私ももっと人とのつながりを深めておこうと思いました。みなさんの思いが、新市で花開くといいですね。今日はどうもありがとうございました。

取材こぼれ話

ケーブルテレビの番組撮影を兼ねた座談会が行われたのは、5月28日の午後。当日は日差しがまぶしく参加者のみなさんとは7月苦勞をされました。

なかでも、司会を務めたオッキーこと沖永優子さんは太陽の真正面。いつもはさわやかオッキーですが、日差しがまぶしく、どうしても眉間にシワがよってしまっ...

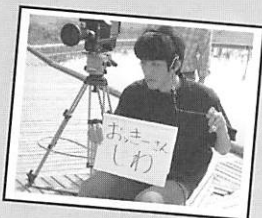

なんとディレクターさんにこんな注意をされてしまいました!

オッキーに撮らわっ...

1市4町共同企画

我が町
おすすめ
スポット

vol.4

徳地町

美しい緑と豊かな清流に恵まれたまち



徳地の基礎を築いた俊乗房重源上人

平安時代末期(1180年)の源氏と平家の戦いにおいて焼失した東大寺の再建を命じられた俊乗房重源上人は、再建のための大木を求めて徳地を訪れました。ここ徳地町には大木を運搬した跡(佐波川の関水)、伐採に従事した人々の病気や怪我の治療施設(石風呂)、寺社や仏像(法光寺阿弥陀堂の仏像)など、重源上人に関する史跡や伝承が多く残っています。その当時切り出された大木は、東大寺の南大門や、仁王像に姿を変え現存しています。



受け継がれる伝統芸能徳地人形浄瑠璃

この人形浄瑠璃の特徴は、畳一畳くらいの組立て舞台を作って、一人の遣い手が浄瑠璃の弾き語りにあわせて7~8体の人形を操ることができます。地元の愛好者によって生み出し考案された徳地独特なもので、徳地町の誇る伝統民俗芸能として全国にもまれなものとされています。



自然を満喫できるふれあいパーク大原湖

澄んだ湖で知られる大原湖に平成10年にオープンしました。ケビン5棟、オートキャンプ23サイト、一般キャンプ20サイトの規模を持ち、キャンプ用具他カヌー、フィッシングセット、マウンテンバイクなどのレンタル用品も充実しています。大原湖には毎年ニジマス、フナ、コイを放流しており、釣りを楽しむことができます。(☎0835-58-0200)

四季折々の花の公園 重源の郷

徳地町の豊かな自然と特色ある歴史、文化を保存し、重源上人の足跡を辿る「重源の郷」。昔なつかしい山村風景を再現し、紙漉きや木工、竹細工、紙細工なども体験できます。文化伝承館やギャラリーもあり幅広い年代の方が楽しめます。また、園内に遊具エリアが増設され、週末には家族連れでにぎわいます。(☎0835-52-1250)



Tokuji data file

徳地町
町制施行…昭和30年
面積…290.35km²
人口…8,375人
世帯数…2,989世帯
(平成12年国勢調査)



徳地町は、山々の緑に囲まれ、清らかな佐波川が流れる自然豊かな町です。町の特産品は、豊かな自然を生かしたものが多く、わさび漬、松茸、しいたけ、やまのいも、みそ、徳地和紙などがあります。

問い合わせ 徳地町役場 (☎0835-52-1112) URL <http://www.town.tokuji.yamaguchi.jp/>

町の

平成16年度下半期の財政状況

地方自治法と町条例の規定に基づいて、平成16年度下半期(平成17年3月31日現在)の財政状況を報告します。

一般会計 歳入歳出予算額 / 43億3,203万円

歳入	予算額(万円)	収入済額(万円)	収入率(%)
町税	103,058	101,904	98.9
地方交付税	98,056	98,056	100.0
国庫支出金	28,119	6,535	23.2
県支出金	15,929	7,672	48.2
繰入金	51,565	54,233	105.2
繰越金	5,708	5,708	100.0
町債	79,130	13,810	17.5
その他	51,638	49,009	94.9

歳出	予算額(万円)	支出済額(万円)	支出率(%)
総務費	91,497	61,167	66.9
民生費	57,580	49,292	85.6
衛生費	45,987	33,334	72.5
農林水産業費	73,209	30,959	42.3
土木費	46,409	40,997	88.3
教育費	28,982	26,946	93.0
公債費	54,967	54,806	99.7
その他	34,572	24,606	71.2

特別会計

特別会計名	予算額(万円)	収入済額(万円)	収入率(%)	支出済額(万円)	支出率(%)
国民健康保険事業	81,988	70,899	86.5	64,974	79.2
老人保健	103,167	93,000	90.1	93,000	90.1
交通災害共済事業	575	349	60.7	329	57.2
土地取得	4,108	4,108	100.0	4,108	100.0
介護認定審査会	506	452	89.3	452	89.3
介護保険	78,276	70,016	89.4	70,016	89.4

町有財産の状況

土地	1,225,729.01㎡
建物	38,533.69㎡
町一般基金	36,283万円
出資金	87,714万円

町債および一時借入金の現在高

町債	440,263万円
一時借入金	0円

水道事業会計

地方公営企業法と町条例の規定に基づいて、平成16年度下半期(3月31日現在)の財政状況を報告します。

収益的収入及び支出

収入

区分	予算額(万円)	執行額(万円)	執行率(%)
水道事業収益	26,419	26,625	100.8
営業収益	18,990	19,070	100.4
営業外収益	7,428	7,554	101.7
特別収益	1	1	100.0

支出

区分	予算額(万円)	執行額(万円)	執行率(%)
水道事業費	26,419	26,040	98.6
営業費用	23,463	23,100	98.5
営業外費用	2,945	2,934	99.6
特別損失	1	6	600.0
予備費	10	0	0.0

資本的収入及び支出

収入

区分	予算額(万円)	執行額(万円)	執行率(%)
資本的収入	2,540	2,269	89.3
企業債	610	610	100.0
負担金	1,930	1,659	89.0

支出

区分	予算額(万円)	執行額(万円)	執行率(%)
資本的支出	5,561	5,210	93.7
建設改良費	2,030	1,680	82.8
企業債償還金	3,531	3,530	99.9



制度名	対象者	所得制限
乳幼児医療費助成制度	義務教育就学前児	町民税所得割額(定率控除前)の父母の合計額が82,300円以下の世帯
母子家庭医療費助成制度	父母のいない18歳に達する日以降の最初の3月31日までの間にある児童	町民税所得割非課税世帯

**福祉医療費助成制度
該当する人は手続きを**

医療費の自己負担分が無料となる福祉医療制度は、次の表の人が該当します。該当さ

詳しくは関係機関に
お問い合わせください



れると思われる世帯は町健康福祉課で八月中に手続きを行ってください。

なお、現在受給されている人は、七月末に有効期限が切れます。該当者には、事前に通知しますので、七月二十八日(木)または二十九日(金)に更新手続きを行ってください。

持参物 ①印鑑 ②健康保険証

③今年一月一日に阿知須町に住所がなかった人は課税証明書(今年度分)

問い合わせ 町健康福祉課 保健福祉係 (☎654111 (内151))

**下水道事業計画の
変更認可(案)の縦覧**

宇部・阿知須公共下水道組

合では次のとおり宇部・阿知須公共下水道組合公共下水道事業計画の変更認可(案)の縦覧を行います。

変更内容 事業計画期間の延長、事業認可区域の拡大(岩倉地区、且北、西祝、南祝の一部)

縦覧機関 七月十四日(木)までの午前八時半から午後五時十五分

縦覧場所・問い合わせ 宇部・阿知須公共下水道組合 (☎65222)

**継続雇用制度導入相談
コーナーのご利用を**

六十五歳までの雇用確保のため、事業主のみなさんは高年齢者雇用確保措置を講じなければなりません。ハローワークでは制度導入にあたり、専門家のご質問や疑問にお答えします。(実施日 毎月第二・四金曜日午後) ご相談を希望の事業主のみなさんは事前にご連絡ください。

問い合わせ ハローワーク 山口 (☎083-922-0043)

ご存じですか?

問い合わせ 町住民課国保年金係 ☎65-4111 (内)164

**国民健康保険加入者と老人医療受給者の町民税非課税世帯のみなさん
入院したときの食事代の自己負担額が軽くなる制度があります。**

減額の適用を受けるには申請が必要です。

保険証、印鑑、70歳以上の人は高齢受給者証または老人医療受給者証を持参して窓口で申請してください。「限度額適用・標準負担額減額認定証」が交付されます。すでに「限度額適用・標準負担額減額認定証」をお持ちの人は、有効期限が7月31日(日)までです。希望される人は更新手続きをしてください。

■入院時の食事代の標準負担額(1日)

一般の人		780円
低所得Ⅱの人	90日までの入院	650円
	90日を超える入院(過去12か月の入院日数)	500円
低所得Ⅰの人(70歳以上の人のみ)		300円

**チェック
リスト**

世帯の全員が住民税非課税ですか?

はい

いいえ

該当しません。
あなたは一般になります。

各所得から必要経費・控除(年金の所得は控除額を65万円として計算)を差し引いたときに0円となりますか? ※年収例:単身世帯で年金収入のみの場合65万円以下

はい

いいえ

あなたは低所得Ⅰに該当
します(70歳以上の人のみ)

あなたは低所得Ⅱに
該当します

離職された人のために
県・市町村離職者緊急対策資金

離職を余儀なくされた人の生活資金などを貸し付けています。

対象者 次のすべてに該当する人 ①県内に一年以上居住している人 ②離職時の事業所に一年以上勤続していた人 ③離職を余儀なくされた勤労者で、離職後一年以内の人（離職理由で条件あり） ④借入申込時に離職しており求職活動を行っている人

貸付限度額 七十～百五十万円

償還期間 三～六年以内

貸付利率 年一・〇％

問い合わせ 県労政課 (TEL) 083-933-3215

公開します

情報公開制度の運用状況

平成十五年十月一日から施行された阿知須町情報公開条例に基づく平成十六年度における公文書の公開請求の件数

などについて公表します。

公文書の公開の請求の件数と決定状況

区分	件数	決定状況			
		全部公開	部分公開	非公開	不存在
公開請求	0	0	0	0	0
計	0	0	0	0	0

※情報公開コーナーは町役場ロビーに設置してあります。公文書目録は12冊で、どなたでも自由に閲覧できます。

[平成17年3月31日現在]

問い合わせ 町総務課総務

交通係 (TEL) 65-4111 (内) 1

07)

ふれあいと対話が築く
明るい社会

七月は第五十五回「社会を明るくする運動」強調月間です。この運動は、すべての国民が犯罪や非行の防止と罪を犯した人たちの更生について理解を深め、それぞれの立場において力を合わせ犯罪や非行のない明るい社会を築こうとする全国的な運動です。今年も昨年と同様に、特に少年の非行防止と更生の援助に配慮しつつ、関係機関・団体の

連携を強め、地域に根ざした幅広い活動を展開します。希薄となった地域の連帯や家族の絆を取り戻し、夢や希望を持って互いに支え合い、安全で安心して暮らせる明るい地域をつくることに努めることとしています。

問い合わせ 町健康福祉課

(TEL) 65-4111 (内) 150)

「技能維新！きらら山口
二〇〇五」ボランティア募集

今年十月末に開かれる「技能維新！きらら山口二〇〇五」では、次のとおりボランティアを募集しています。

募集人数 二百五十人

活動日時 十月二十七日 (土)

～三十一日 (月)

活動場所 きららスポーツ交流公園など一会場での活動となります。

条件その他 中学生以上であればどなたでも応募できます。事前研修会あり。

問い合わせ 技能五輪・ア

ピリンピック山口大会推進

協議会事務局 (TEL) 083-

933-3250)

《社会福祉法人合併公告》

県央1市4町(山口市・小郡町・秋穂町・阿知須町・徳地町)の社会福祉協議会は、今年10月3日を合併期日として合併し、新しく社会福祉法人山口市社会福祉協議会を設立する旨を各社会福祉協議会の理事会と評議員会で議決しました。合併により各社会福祉協議会は解散し、その一切の権利義務を新法人である山口市社会福祉協議会が継承します。この合併に対し異議のある債権者は、本公告掲載の翌日から9月26日までにその旨をお申し出ください。

平成17年7月1日

山口県吉敷郡阿知須町2740

社会福祉法人阿知須町社会福祉協議会

会長 福岡昌章 (TEL) 66-2000)

証明書の発行がスピードアップ！

町の戸籍が電算化 7月19日発行分から

町では、戸籍の事務をより早く処理するため、コンピュータシステムを導入し、7月16日から電算化することになりました。これにより、戸籍の作成から証明書の発行までがこれまでのタイプライターや手書き処理に比べ、スピードアップ。戸籍簿から必要な部分をコピーする時間もなくなり、窓口でお客様をお待たせする時間が少なくなります。なお、16日から18日までは閉庁日のため19日発行分からの対応となります。

主な変更点

■証明書の様式

「縦書き」→「横書き」

■呼び名

「戸籍簿本」→「戸籍の個人事項証明書」などに変わります。

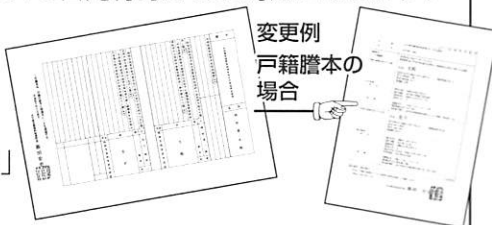

問い合わせ 町住民課戸籍住民係 (TEL) 65-4111 (内) 162)

環境 アヲカルト

kankyo kankyo kankyo
kankyo kankyo kankyo

問い合わせ
町生活環境課環境衛生係 (☎65-4111)

環境にやさしいリターナブルびんを 見直しましょう

楽しくお酒を飲みながら、環境問題の改善にも一役。今、環境にやさしいリターナブルびんの使用が注目されています。リターナブルびんとは、ビールびんや一升瓶のように、使用後いったん回収された後、きれいに洗って、もう一度中身が入れられ、再使用されるびんのことです。あなたも、リサイクルを考へながらお酒を味わってみてはいかがでしょう。

リサイクルの優等生 リターナブルびん

リターナブル容器の代表として、ビールビンや一升瓶

私も、環境サポーター!



阿知須レディース

私たちソフトテニスの同好会メンバーです。
花ボランティアで美しい花を咲かせてます。

があります。ビールびんはほぼ100%、一升瓶では90%以上が回収されているという「リサイクルの優等生」となっています。

びんから多くの材料へ リサイクル編

リターナブルびん以外のガラスびんは、色別に集められ、カレット(ガラスのくず)化した後、新たにガラスびんとして再生されます。こうしたカレットを多く使用するほど、天然資源や、原料を溶かす熱エネルギーも節約できます。カレットは、ガラスびんの原料以外に、グラスウールと

呼ばれる素材に形を変えて、断熱材や吸音材として使用されています。また、なくなりつつある天然資源の代替品として、アスファルト舗装の表層や基盤などにも活用されています。



▲駅前のアスファルトにもカレットが使われています。

注意 びんに異物を 入れないで

ガラスびんを再生する際に、異物が混入している再生原料の質の劣化につながり、使い物にならなくなってしまうことがあります。家庭から容器を出す前には、タバコの吸い殻やキャップなどの異物を取り除き、色別に区分する、軽くすすぐといった手間を怠らないようにしましょう。

ひとりで悩まず、まず相談!

消費生活に関するご相談は

- 町企画課政策調整係 (☎65-4111内144)、または
- 県消費生活センター (☎083-924-0999)

【アポイントメントセールス】



【相談】指輪のデザイナーをして
いる女性に「話をしたい」と電話
で喫茶店に呼び出され、「私た
ちの関係をイメージした」とい
う指輪の購入を長時間に渡り勧
誘され、契約してしまった。し
かし、高額であり支払いができ
ないため解約したい。

【処理】契約日から八日以内であ
ったため、クーリング・オフす
るよう助言し、書類の書き方や
送付方法などを説明した。

【ワンポイント講座】電話やメ
ールなどで「会って話したい」
などと、販売目的を告げずに会
場などに呼び出し、商品・サー
ビスの契約を勧める販売方法を
アポイントメントセールスと呼
んでいます。二十代の若年者が
主なターゲットにされており、
異性間の恋愛感情を巧みに利用
し契約へ誘導するケースが多い
ようです。さらに、相手に抱か
せた好意を利用してクーリン
グ・オフさせないようにする事
例も見られます。こうした誘い
に「話を聞いただけなら」と軽い
気持ちで出かけないにしましよ
う。また、契約をするつもりが
なければ、きっぱりと断り、帰
るようにしましょう。

体験イベント | 7/24 日曜日
 飛んでけ!
竹とんぼ 午前10時~

さて、来る
 7月24日(日)
 に体験イベントの第2段として「飛んでけ! 竹とんぼ」を開催します。

阿知須のおじいちゃん、おばあちゃんから地元の竹を使った竹とんぼを作り方を教わります。親子で参加してみませんか。

- 時間 午前10時~午後1時(9時45分から受付開始)
- 場所 道の駅多目的広場
- 対象 小学3年生以上
- 募集人数 限定30人
- 参加費 500円(昼食代・保険料込み)
- 持参物 水筒
- その他 雨天の場合は道の駅2階で行います。
- 問い合わせ 道の駅「きらら あじす」浜谷まで
 ☎0836-66-1001

各売場で新商品をご用意
 贈答用車海老もあります

梅雨の季節もそろそろ終わりに近づき、いよいよ夏本番ですね。道の駅「きらら あじす」でも新商品をご用意しました。軽食コーナーでは、ワッフルコーンにさくさく水

の入ったソフトフラッペ、パン工房ではあつさりヘルシーライ麦パン。ライ麦は血糖値を下げる効果があります。コレステロールの高い人、ヘルシー思考の皆さん是非ご賞味を。もち工房では、地元のお母さんたちが本わらび粉を使用し作ったプルプルンのわ

秋には駅舎の裏にコスモス畑が現る?

先日、道の駅の裏の空き地にコスモスの種をまきました。秋にはたくさんのコスモスがみなさんを迎えてくれると思います。お楽しみに。



涼しく、おいしく、健康に
 暑い夏を乗り切ろう

よってかんがね
道の駅
 きららあじす
 information
 問い合わせ 道の駅「きらら あじす」 ☎66-1001

♪ただ今 **ホ**ットタイム♪

阿東町の仲よし3人組。パンや野菜などこんなに買い物しちゃいました。



らび餅を用意しました。また、夏に向けて鮮魚売場では贈答用の車海老の取り扱いは始めました。ぜひご来店ください。

旬のあじすをご紹介します。とれたて新鮮のぶちうま食材をご賞味ください!

はも
【鱧】

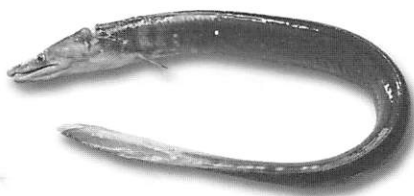

うまみ成分であるアミノ酸が多く含まれているため、鱧は味わい深く上品で淡泊な味が魅力。中でも、阿知須の鱧はプリプリして新鮮、うまさがあります。湯引きやミンチ、照り焼きなどにてお召しあがり。

私もつくっちゃります

【古川好治さん/浜表区】



「何か変わった物をつくりたい」とコリンキーをつくり始め3年目。ズッキーニも栽培しているそうです。天候と野菜の顔色を見ながら朝晩の水やりに気を配る古川さん。毎朝5時に収穫した野菜を道の駅に出荷しています。

新鮮あじすの **スズメ**

地産地消

サラダかぼちゃ
【コリンキー】



果皮は鮮やかなレモン色で、柔らかく皮ごと食べられる未成熟果を利用する洋種系のかぼちゃです。食感は歯触りがよくクセがないので、サラダ・浅漬け・塩もみ・煮物など和・洋・中幅広く使えます。採り遅れたらジャムにどうぞ。

皇太子ご夫妻ご来町 【御米橋付近】

【昭和38年9月13日撮影】

思い出写真館

Vol.13

久しぶりに古いアルバムを開いてみませんか？

懐かしい家での家族の団らん、学校で学んだ日々、原っぱでトンボを追いかけた夕暮れなど

思い出がぎゅっしりとつまったアルバムを。

一枚の写真が語る当時の生活。

ほらっ、その時のまちの音や会話が聞こえてくるでしょ。



△御米橋では阿小の児童102人による鼓笛隊が「君が代行進曲」で歓迎



【語り人】

工藤太作さん/築地区

スズムシを献上し41年が経過した昨年、献上記念にと、天皇ご一家の額縁入り写真が送られてきました。

▼ホテル前で山口県特産の無角牛を熱心にご覧になる皇太子ご夫妻



山口国体ご出席のため来県された皇太子ご夫妻（現在の天皇と美智子皇后）が多くの車を従え、本町へお入りになりました。人々が一目お会いしたいと沿道に詰めかけ、日の丸の小旗を振り熱烈に歓迎。ご夫妻もにこやかに手をお振りになり町民に笑顔で応えていらっしゃいます。

宇部市を主会場として開かれた山口国体夏季大会。九月十三日から十七日までの滞在期間中、ご夫妻は町内の宇部ゴルフ観光ホテル（現在の宇部72アジススパホテル）にご宿泊になり、本町を拠点として過ごされました。

ホテルのまわりには工藤太作さん（築地区）が育てたスズムシ数百匹を放虫。部屋にも虫かごが備えられ、県内各地で熱い戦いが繰り広げられる中、阿知須ならではの「おもてなし」で涼しい夏が演出されました。

「毎日、菊の御紋が入った車が迎えにきました。ご夫妻と食事を一緒にいただいたとき、『みてた（なくなった）』や『ほろけた（落ちた）』などの阿知須弁が出て、皆で笑うたのを思い出します」と語る工藤さん。スズムシを献上し、ご夫妻の滞在中、光市のヨット競技や萩市の相撲などお二人と行動を共にする幸運に恵まれたそうです。

八年後の二〇一一年は、いよいよやまぐち国体の開催です。六月の定例記者会見で二井知事は、水泳競技の候補地としてさら浜にプールを新設する方針を示しています。

みんな元気

Vol.26

これって なんなほりゃ〜



サンパーク横の広場…その使命は？

サンパークあじすの隣、二の宮区にある広場。日ごろは、地区の子どもたちの遊び場になっていますが、この広場いったい何のための施設なのでしょう？

実はこの施設、調整池と呼ばれるもので、非常に重要な防災施設。山や田んぼを開発した場合、一般的に雨水が地面にしみ込む量が減り、川などへ流れ出る水の量が増えることが予想されます。これにより、開発された場所より下流の地域では、洪水の危険が高くなるため、1ヘクタール以上の開発行為を行う場合は都市計画法の規定により原則調整池を設置するよう定められているのです。

二の宮区の調整池は、「洪水調整池」といわれる種類のもので、大雨が降ったときに地区内の雨水が一気に川に流れ出ないようにいったん雨水を貯めて、河川が氾濫しないよう防いでいます。昭和63年9月に完成。面積1,117平方メートルで洪水調整容量が約1,400立方メートル。30年に一度の大雨に対応できるような設計となっています。



▲昨年9月の台風18号の際にはこのように雨水を貯めて下流に流れるのを抑えました。



やるときはやる！学校のためにがんばる 井関小学校 6年生

いつも笑いと笑顔の絶えない井関小学校の6年生。乗りの良さならどこのクラスにも負けないくらいの元気さです。お調子者、運動大好きっ子、下級生のお世話ならおまかせっ子、冷静沈着な子、様々なキャラクターの子がお互いを尊重しながら、今日もはつらつと学校生活を送っています。

先日は、「全校児童をびっくりさせよう！」を合言葉に、プールの隅々までピッカピカにしました。新体力テストでも、1・2年生の記録のお手伝いにいさこらさっさ。井関小学校をよくするために校内放送で提案することもしばしば。学校のためなら何でもおまかせ！とばかりによく働いています。にぎやかなことが大好きなクラスですが、やるときにはやるの精神で、一本筋が通っています。

これからも井関小学校の最高学年として、学校のために力を発揮してくれることと思います。

藤本 ^{あやか} 彩花ちゃん
(1歳6か月/且東区)

6つ上のお姉ちゃんを泣かすお転婆娘・彩花です。指しゃぶりが好きで親指にタコができちゃいました。パパ伸二さん/ママ佳子さん



我が家の
エンジェル

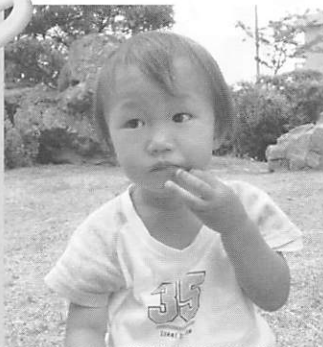

遠藤 ^{つよし} 剛志くん
(1歳11か月/西祝区)

トーマスと虫とりが大好き剛志くん。「あんねん(残念)」とモノマネをし、周囲を楽しませています。パパ清春さん/ママ幸代さん

全国大会 阿知須少年剣友会

出場 団体中学生の部と三浦未紗希くん(個人)



団体中学生の部へ出場のメンバー5人

(写真下左から右へ写真上左から右へ紹介)

- 三浦 翼くん[次鋒](2年/向井関区)…少しでも多く勝って上を目指したい。
- 中島大希くん[大将](3年/浜区)…得意技は面。目指すは初戦突破です。
- 縄田 和さん[先鋒](1年/小古郷東区)…いけるところまで頑張りたい。
- 藤本明工くん[中堅](3年/浜区)…目標は3回戦突破。一生懸命の一言で頑張りたい。
- 縄田 舞さん[副将](2年/小古郷東区)…行くからには1試合、1試合大切にしたい。

いざ、決戦の武道館へ

第30回県少年剣道錬成大会が6月5日、山口市で開かれ、阿知須少年剣友会が団体中学生の部と個人小学生高学年の部(三浦未紗希くん)で初優勝。8月8日から武道館(東京都)で開かれる全国大会への切符を手に入れました。

「県大会では気持ちで勝負に勝ち、実力以上のものを出せた」と三浦館長。それぞれの部門では共に初出場ですが、全国大会出場経験があるメンバーばかり。これまで鍛えた技と精神力でがんばれば、阿知須少年剣友会!



個人戦小学生
高学年の部へ出場

三浦未紗希くん
(井小6年/向井関区)

練習はエライ(つらい)けど全国大会に絶対行くぞという気持ちでがんばった。武道館で絶対、優勝するぞ。



坂野仁昭くん
(阿小6年/飛石北区)
前歯から奥歯、歯の裏など磨く順番を決めて磨いています。これから歯を大切にしたい。



山崎 栞さん
(阿中3年/飛石北区)
小学校時代の受賞について今回は2度目の受賞です。歯の奥まで磨くようにしています。



山邊隼人くん
(阿中3年/飛石西区)
歯医者に行ったことがありません。食事はよく噛み、寝る前には歯を磨くよう心がけています。



網田理紗さん
(阿中3年/沖の原区)
朝晩磨いています。歯並びがいいねって言われますが、今回の受賞はびっくりしています。



木元謙太郎くん
(阿中3年/岩倉上区)
甘い物は食べません。食後には歯を磨き、たまにフロスも使って歯をきれいに保っています。

白い歯がキラッと光る 歯の健康優良児です

吉南地区の歯の健康優良児に本町から次の5人が選ばれ6月4日、小郡町で表彰式が行われました。歯並びがよいことや歯肉炎がないなどが審査のポイント。木元くんは県の歯の健康優良児審査に推薦されることになりました。

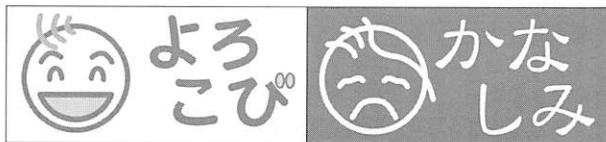

6月23日受付分まで 届け出順・敬称略

出生 (おすこやかに)

氏名	性別	親の名	月・日	住所
吉田 智哉	男	源太郎	5・17	浜
平瀬 翔瑛	男	隆 宏	5・18	飛石東
藏谷 理輝	男	達 也	5・23	縄田南
吉村 咲希	女	陽 平	5・30	沖の原
手島 一閣	男	英 樹	5・30	源 河
上村 拓夢	男	齐	6・3	飛石東
浅川 優里	女	和 則	6・3	飛石東
重村 花衣	女	平太郎	6・4	旦 北
面村 史稀	男	正	6・6	砂郷2
山野 未夢	女	敦 史	6・8	砂郷2

死亡 (ご冥福を祈ります)

氏名	死亡月日	年齢	住所
新谷 明一	5・26	93	西 条
重村 哲郎	5・27	68	砂郷3
伊藤 美佐代	5・30	77	旦 東
福本 伊久次	5・31	82	井 関
兼重 トシエ	6・1	75	河 内
大田 水城	6・3	80	引 野
諏訪 文子	6・8	82	前 山
藏田 良昭	6・19	89	縄田南

やまぐち イベント カレンダー 2015 6月

山口祇園祭
 日時・内容/7.20㊦舞奉納など、
 24㊦総踊り「やまぐちMINAKOI
 のんた」、27㊦御還幸
 場所/山口市中心商店街ほか
 問い合わせ/実行委員会
 (☎083-932-3456)

えび狩り世界選手権大会参加者募集
 開催日/9.3㊦ 場所/中道海水浴場
 参加費/中学生以上:2,500円、5
 歳~小学生1,000円
 申込み 往復はがきで7月16㊦日まで
 問い合わせ/秋穂町観光協会
 (☎083-984-3741)

第27回ふしの夏まつり
 日時/7.23㊦(夕刻~)
 場所/榎野川東津河川公園
 内容/ふしの踊り・花火大会(午
 後8時~)ほか
 問い合わせ/小郡町経済課
 (☎083-973-8157)

とくち夏祭り花火大会
 日時/8.6㊦(後8時~)
 場所/徳地町役場付近
 内容/2,000発の花火を打ち上
 げ(悪条件の場合は8日月に延期)
 問い合わせ/徳地町商工会
 (☎0835-52-0026)

7月 July ちょうみん カレンダー

- 健康・福祉、各種相談など**
- 6日㊦ いきいき体力づくり講座(健福セ/後1時~)
 - 7日㊦ ひよこの会(健福セ/前10時~)
 - 8日㊦ マタニティ講座ジョイフルクッキング
(健福セ/前10時~)
 - 12日㊦ 子宮がん検診(健福セ/後1時半~)
 - 13日㊦ 育児相談(健福セ/前9時半~)
こころの健康相談(健福セ/前9時半~)
 - 14日㊦ 無料法律相談(健福セ/後4時半~)
 - 21日㊦ 福祉総合相談所・年金相談(健福セ/前10時~)

- 教育委員会・公民館**
- 9日㊦ 町子ども会ティーボール大会(きらら/前
10時~)
 - 12日㊦ パソコン教室(14日まで・公/前10時~)
 - 13日㊦ 生き生き学習塾「おしゃれ楽講座」
(公/前10時~)
 - 16日㊦ 休日わくどき「親子アウトドア教室」
(秋穂町/前9時半~)
 - 19日㊦ パソコン教室(21日まで・公/前10時~)
 - 21日㊦ 教育委員会(役/後3時半~)
 - 30日㊦ 休日わくどき「ナイト・ロングウォーク」
(公/後6時出発)

- 町立図書館きらら館**
- 10日㊦ 紙芝居(後4時~)
 - 16日㊦ おはなしキラキラのおはなし会(後2時~)
 - 23日㊦ おはなしこんには(後3時~)

今月の納税

- 固定資産税・都市計画税 ● 国民健康保険税

○役…町役場 ○公…公民館 ○体…体育センター ○健福
 セ…おげんきかん ○支援セ…子育て支援センター ○きら
 ら…きららスポーツ交流公園 ○元氣ラ…あじす元氣ランド

人の動き [6月30日現在]

住民登録	6月の動き
9,001人(-1) 男…4,196人(+2) 女…4,805人(-3)	3,176世帯 (-3)
出生…9人 死亡…12人 転入…34人 転出…32人	

平成12年国勢調査…人口/8,823人、世帯/2,883

新どっちの料理ショー

NEW COOKING SHOW

日本テレビ2時間スペシャル

「牛肉VSまぐろ」に

阿知須町

「福嶋牧場の黒毛和牛」

が登場。どうぞお楽しみに!

7/14

木
夜9時～
10時54分

ふれあいひろば



6/29

絵本を介して温かいひとときを

赤ちゃんの言葉と心を育むためには、あたたかな温もりの中で優しく語り合う時間が大切です。町では、親子が絵本を介して温かくて楽しい言葉のひとときを持ってもらおうと今年度からベビーブッククラブ(ブックスタート事業)を始めました。

対象は3か月から5か月のお子さんとその保護者。年4回開催し、対象者には町から絵本をプレゼントします。教室では、絵本の読み聞かせや子どもの事故予防、予防接種などについてのお話もします。

食育を進めています

町では子どもたちに食べ物の大切さを知ってほしいと毎年、栄養士が小中学校を訪問し、食育指導をしています。この日は阿小の3年生を訪問。紙芝居を通して、みんなが食べた給食が体の中で、どのような働きをするのかなど食事の大切さを児童に訴えました。

成長期はバランスのとれた栄養が十分に必要な時期です。3年2組はこの日も完食。たくさん食べて心身ともに大きく育てね。



6/10

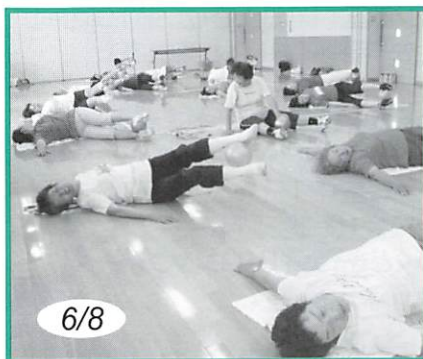

6/8

腹筋にプルプルきてます

楽しみながら自分にあった運動法をみつつけようといきいき体力づくり講座がおげんきかんで開かれました。参加者は30代から70代の主婦ら24人。今回は音楽にあわせてのエアロビクスとボールエクササイズに励みました。休憩を挟みながら約1時間半の運動にみなさん汗びっしょりです。

5月から計8回のプログラムはもうじき終了。受講生のみなさんこれからは自宅でごんばりましょう。継続は力なり…ですよ。

国勢調査実施本部を設置

今年10月1日に全国一斉に行われる国勢調査に向けた町実施本部を6月1日、町役場内に設置しました。

5年ごとに実施される国勢調査は、人口や世帯の実態を把握し、各種行政施策の基礎資料となるものです。

9月23日から30日まで調査員が各世帯を訪問して調査票を配布します。皆さんのご協力をよろしくお願いします。



6/1

6/8



大きく育て!車海老

育てる漁業を目指し、スポーツ交流公園内の月の海と小古郷の旧若山合板内の貯木場で車海老が放流されました。放流されたのは生後50日が経過した体長25ミリの車海老。阿知須漁協が町から補助金を受け、年4回実施しています。

放流は水産試験場の普及員の指導のもとに実施。それぞれ40万尾以上放流しました。順調に育っても漁獲できるのは約3割程度ということです。さあ、車海老のおいしい季節です。地元の沖で育ったプリプリの車海老を味わってみませんか?



女性記者の編集者さん

いよいよ今月から夏の甲子園をかけたの戦いが始まります。夏の甲子園で私が思い出すのは、宇部商業が準優勝した昭和六十年。逆転に次ぐ逆転で決勝戦に駒を進めた宇部商業が決勝戦で清原・桑田コンビ率いるPL学園に体当たり。九回裏の劇的なサヨナラでPLが真紅の大優勝旗を手にしましたが、山口県民にとって忘れられない夏となりました。そんな大健闘の宇部商ナインを山口県大会で苦しめたのが、今回表紙で取材をさせていただいた大林さんです。県大会の事実上の決勝戦と謳われた対宇部工業戦。大林投手の好投に宇部商打線もしめりがちでしたが、六回裏の守備の乱れにより彼の最後の夏は終わりました。

あの夏から二十年。彼はいまだに現役でありながら、少年野球と阿中野球部の指導もしています。その指導は、技術を教えるだけでなく子どもたちの将来を見据えたもの。選手生命の岐路に立たされたながらも、ここまでやってきた精神的な強さと才能におごることなく常に上を目指す彼の魅力に子どもたちも惹きつけられています。取材を通して、彼は技術の向上はもちろん、人生の中で二死満塁のピンチに陥った場合、いい方向に導いてくれる指導者として今後益々活躍の場を広げるであろうと実感。普段はやさしい夫であり二児のパパですが、そのやさしさの奥にある彼の本当の強さを知ることができました。