



# あじす

AJISU



■ 広報あじす…毎月5日発行 ■ お知らせ版…毎月20日発行



これが 私の  
生きる道

vol.10 岡嶋加代子さん (36歳/砂郷3区)

「自分の感じたことを自分の言葉で多くの人へ伝えたい」とラジオの世界へ飛び込んだ岡嶋さんは、宇部市を拠点とするコミュニティ放送局「FMきらら」のパーソナリティ。4月から毎週土曜日正午からの1時間番組「フジグランウォーキングFM」で、ホットな情報をお茶の間に届けています。

本業は、ワインアドバイザーの資格をもつ酒造メーカーの営業レディ。昨年末から本業の休みを利用し、FMきららのパーソナリティとしても活躍。2つの仕事をかけもちし、忙しい毎日ですが、常に「もっと新しい自分を」と新たな分野へ活動の幅を広げています。

「自分の声を生かし、経験を重ねながらパーソナリティとして頑張っていきたい」と語る岡嶋さん。自分の足でかせいだ新鮮な情報と愛らしい笑顔で、リスナー（聴取者）の心をグッとひきつけています。

発行：阿知須町役場  
〒754-1292  
山口県吉敷郡阿知須町2743  
TEL.0836-65-4111  
<http://ajisu.com>

## 特集

- 1 なるほど the 統計  
「元気なまち阿知須町」が  
2つの統計調査で示されました。
- 2 カメラさんぽ

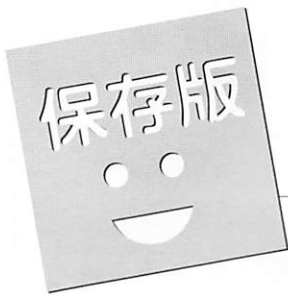

# なるほど the 統計

「元気なまち阿知須町」が2つの統計調査で示されました。

山口県が発表した「平成16年人口移動統計調査」と「平成16年商業統計調査速報」で人口と事業所などの増加率が、山口県トップとなりました。まちの元気が表れる統計データ。2つの調査についてお伝えします。

2年連続

## 人口増加率が県トップに 平成16年人口移動統計調査

サンパークあじすの出店や便利な交通網などにより平成8年から人口が増加傾向にある阿知須町。山口県が7月に発表した平成16年人口移動統計調査の人口増加率で阿知須町が大きな伸びをみせ2年連続トップとなったことがわかりました。

多くの市町村の人口が減少する中、本町の人口は平成8年以降、順調な伸びをみせ、平成13年をのぞく8年間は、この調査の人口増加率では山口県のトップクラスを保っています。

本町の人口が増加した要因は、転入などによる社会増加率が高かったことによるもので、社会増加率も山口県の中でトップとなっています。

阿知須町の人口増加率〔県内で〕

1位

平成10・11・12・15・16年

2位

平成9・14年

3位

平成8年

### 県内で人口が増加した市町村はこの6市町だけ

人口が増加した市町村の  
総人口の増加率（人口千対）

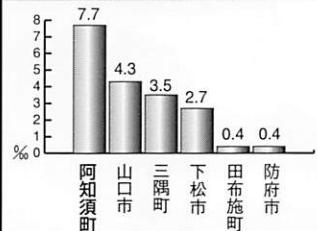

### 社会増加率が高い市町村（人口千対）

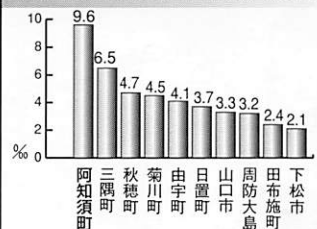

※この調査は平成16年1月から12月までの1年間、国勢調査結果の人口をもとに、毎月の住民基本台帳法による転入・転出者数や出生児・死亡者、また外国人登録法による外国人登録者数の増減数を加減して得られた数値をまとめたものです。諸率（社会増減や総人口増減など）は10月1日現在の県推計人口に基づき、人口千対で算出されています。

## 事業所数と従業者数の増加率が県トップに

平成16年商業統計調査結果速報

	平成14年	平成16年	前回比	増加率
事業所数	138事業所	149事業所	〔+11〕	8.0%
従業者数	765人	851人	〔+86〕	11.2%
年間商品販売	1,095,521万円	1,453,608万円	〔+358,087〕	32.7%

全国の商業の実態を明らかにすることを目的として平成16年6月1日に実施された平成16年商業統計調査。山口県が県内分の主要項目をとりまとめ先月発表した平成16年商業統計調査速報で、阿知須町は、前回（平成14年）の調査と比べて事業所数と従業者数の増加率が山口県でトップ、また年間商品販売額と従業者の増加率が県で2位だったことがわかりました。



### 事業所数が増加した市町村はこの3市町だけ

市町村名 増加率

- 1 阿知須町 8.0%
- 2 橋町 3.9%
- 3 山口市 2.0%

### 従業者数の増加率ベスト3

市町村名 増加率

- 1 阿知須町 11.2%
- 2 旭村 8.8%
- 3 阿武町 7.4%



ひな  
つばめの雛が我が家のアイドル

坂野定幸さん宅(小古郷東区)の倉庫に巣をかまえたつばめちゃんですが7月13日、4匹の雛が巣からコロリと転落。坂野さんが籐のかごへ保護したところ、気に入ったようで住みついてしまったそうです。これには、坂野さんのお孫さんも大喜び。手の上にいるなど、とてもなついていましたが、4日後の7月17日、家の周りをチチチチーとお礼を言いながら一斉に大空へ飛び立っていったそうです。

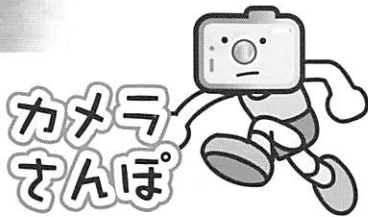

カメラを持って、  
ブラリ阿知須を歩いてみる。  
懐かしい風景に心なごみ、  
新しい発見に胸躍らす。  
ブラリ、  
カメラの気の向くまま、  
阿知須再発見!



きららスポーツ交流公園が3周年

平成14年7月27日にオープンしたきららスポーツ交流公園が今年、3周年を迎えました。入場者数は、106万6,816人で、きらら博の入場者数をあわせると358万人がこの場所を訪れたこととなります。

現在、月の海を開放中。夏休み期間中とあって平日にも関わらず海水浴を楽しむ親子連れが訪れます。

月の海の開放は8月14日までで、午前10時から午後5時まで利用できます。公園内のシャワー設備は無料となっています。

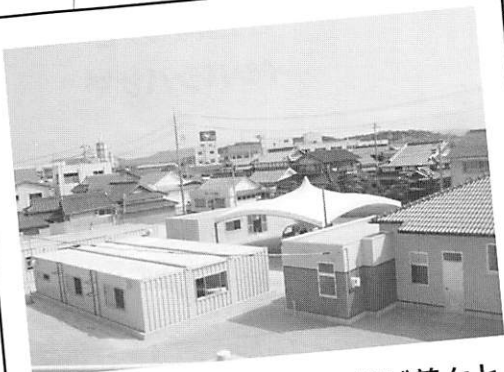

地域住民の交流拠点整備が着々と

商店街の中の町有地に整備中の地域密着型交流拠点施設。3月に完成した中村公民館の横には現在、海上コンテナを利用した地域交流センター「元気ハウス」(仮称)の建設が進んでいます。おもちゃの図書館や宅老所などが整備され9月末のオープンを目指しています。



▲買い物客で賑わう、心と心が通い合う十日市



▲井関川で水遊びをしている子どもたちを発見!  
元気な阿知須っ子は今も昔も変わらない



大好きな町だから  
まちに社会に  
恩返ししたい



▲毎月10日に商店街のギャラリーで開かれる  
まちかど保健室

平成13年の熟年式で還暦を共に祝った同級生で結成された「きらら辰巳会」。これまでお世話になった社会やまちに貢献したいとボランティア活動を続けています。7月18日の海の日には、千鳥ヶ浜の海浜清掃。「身体が動く限り、仲間が集まる限り続けたい。こうやって集まるのが楽しいんです」とみなさん。会話を弾ませながら作業をがんばっておられました。

**参加者募集**  
定員650人  
先着順

阿知須町民限定のイベント開催決定!

町制施行65周年記念イベント  
**あじす町民のつどい**

**9/3 (土)** 14:00~16:30  
(開場 13:30)

場所 阿知須小学校屋内運動場

日本テレビ

「行列のできる法律相談所」出演の  
橋下弁護士がやってくる!

第1部 **演芸会** 14:10~14:45



漫才ブームの人気コンビ復活!!

**ザ・ぼんち**

吉本興業一押しの  
若手漫才コンビ  
**イシバシハザマ**

第2部

**講演会** 15:00~16:30

**申込方法は  
こちら**

【申込みができる人】 阿知須町在住で中学生以上の人(お子さん連れの入場はできません)  
【申込方法】 往復ハガキに住所(地区名)・氏名・年齢、「あじす町民のつどい」参加希望と明記のうえ、〒754-1292 阿知須町2743番地 阿知須町役場内『あじす町民のつどい』係あてお申し込みください。  
〔注1〕往復ハガキ1枚につき1人(本人のみ)のお申込みとなります。〔注2〕主催者確認印の付いた返信用ハガキが入場券です。  
【問い合わせ】 町産業振興課商工水産係 (☎65-4111 内223)



▲77歳以上のひとり暮らしのおとしよりへ心をこめて書いた  
暑中お見舞い



VCリーダー  
福本早紀人くん

ボランティアを通して  
地域の人たちともっと  
ふれ合いたいです。

7月12日は  
阿知須中学校

ボランティア サービス

**V S day**  
フェスティバル

阿知須中学校では、VC(ボランティアコーディネーター)のメンバーが中心となりボランティア活動を推進しています。7月12日のVSdayでは11のグループに分かれ、地域の清掃活動や缶拾い、施設の慰問など全生徒でボランティア活動を実践。みんなの温かい気持ちが地域のみなさんに伝わった1日となりました。



▲白松苑などでは一人ひとりに声をかけ、共に歌い楽しいひとときを過ごしました。



▲千鳥ヶ浜の清掃活動はごみが多くて一苦勞



# きららサマ〜 カ〜ニバル

8.13 土

AM9:00~  
PM5:00

KIRARA SUMMER CARNIVAL

阿知須の夏が今年も熱い!今年で3回目を迎えるきららサマ〜カーニバル。名物・魚のつかみどりをはじめ、楽しいイベントが目白押し。さあみんな、8月13日はきららへGO!

会場：きららスポーツ交流公園

主催 きららイベント実行委員会  
(☎65-6903)

県きららスポーツ交流公園管理事務所、県教育庁保健体育課、町企画課、町産業振興課、(財)県体育協会、町社会福祉協議会、町商工会、山口宇部農業協同組合阿知須支所、阿知須漁業協同組合、阿知須まち開発株式会社

今年も  
大漁だ!

町制施行65周年記念  
おさかな天国 in 月の海



16時00分〜  
さかづかみどりに参加券  
小学生の部(小1~6年生) 1時から  
参加券販売  
(ドーム正面にて)

月の海を舞台に熱い争奪戦が繰り広げられる「おさかな天国 in 月の海」。じゃぶじゃぶ池では幼児限定の鮎のつかみどりもあります。

PM2:30 START ¥100  
幼児の部1 4歳~小学生未満【40人】

PM3:00 START ¥100  
幼児の部2 4歳~小学生未満【40人】

PM4:00 START ¥200  
小学生の部 小学1年~6年生【300人】

PM4:30 START ¥300  
大人の部 中学生以上【200人】

対象 小学生以下  
さあ、どんなお宝があるのか?  
**お宝ハンティング**  
無料  
AM11:00~11:30

対象 小学生以下  
バッテリーカー、フワフワなど  
**キッズ王国**  
無料  
AM9:00~PM5:00

当日参加不可  
子どもたちが鉄人レースに挑む  
**ジュニアトライアスロン  
チャンピオンカップ**  
PM1:00~、1:30~、2:00~

**きらら★ステージ**  
PM1:00~5:00

**防災リレーフェスタ**  
AM9:00~PM5:00

**飲食・物販**  
AM9:00~PM5:00

対象 小学生以上  
**綱渡りチャレンジコンペ**  
AM10:00~、PM1:00  
**Let's クライミング**  
無料 AM10:30~、PM2:30

当日参加不可  
熱い戦いが今年も!  
**きららカップ2005**  
軟式野球 AM9:00~  
サッカー AM9:30~  
ビーチバレー AM9:00~

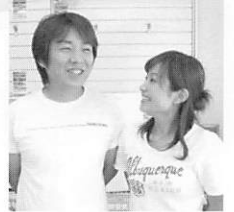

# 個人情報保護条例は

町では、町民のみなさんに分かりやすい開かれた町政を推進するために「阿知須町情報公開条例」を平成十五年十月から施行するとともに、今年八月一日から個人のプライバシーを守るために「阿知須町個人情報保護条例」を施行しました。

# あなたのプライバシーを

これにより、町が保有する情報の「公開」と「保護」の車の両輪となる制度が整ったこととなります。そこで、この制度でどんなことができるのか、何を求めることができるのか、みなさんにお知らせします。

# 守ります



私たちの個人情報を  
守ってね



## ■個人情報とは？

個人についての情報で、氏名・住所・生年月日・職業・学歴・収入・財産などで特定の個人を識別できるものをいいます。

## ■請求できる内容は

### ○個人情報の開示請求

自己情報を知りたいときは、その情報の開示を請求できます。

### ○個人情報の訂正請求

自己情報に事実と異なる記載があるときは、その情報の訂正を請求できます。

### ○個人情報の利用中止請求

自己情報が条例に違反して収集されたとき、また目的外利用や外部提供されていると認めるときは利用中止の請求ができます。

## ■制度を実施している機関は

実施機関は、町長・教育委員会・選挙管理委員会・監査委員会・農業委員会・固定資産評価審査委員会・議会です。

## ■請求の手続き方法は

「個人情報（開示・訂正・利用中止）請求書」で請求してください。その時、本人またはその法定代理人であることを証明する書類で本人確認を行います。

■請求してから開示できるまでは

請求された日から十四日以内に開示できるかどうかを決定して、文書でお知らせします。訂正・利用中止の請求については三十日以内に決定し通知します。

ただし、事務処理上困難な場合などは、六十日に限り延長することができます。

## ■費用は

請求は無料ですが、コピーや郵送を希望される場合は、その実費をいただきます。

## ■決定に納得できない場合は

町の決定に対して不服があるときは、六十日以内に不服申立をすることができます。不服申立があったときは、町は「阿知須町個人情報保護審査会」に諮問し、その答申を尊重して不服申立に対して決定を行います。

## 審査会委員

末永久大	弁護士
江本芳子	町内団体代表
原田禎一	JA阿知須支所長
北野敏裕	吉南信金阿知須支店長
原 正宏	山口銀行阿知須支店長

## ■問い合わせ

町総務課総務

交通係 ☎65-4111 内 107

もうすぐ  
新市誕生

# 観光モニターツアー参加者募集



## 秋穂のエビ料理と山口の瀬戸内を巡る旅

再発見!白壁の居蔵造と、今県内で一番新しい道の駅「きらら あじす」

申込締切

8/24水

当日消印有効

■開催日時 9月28日(水)

■ツアー行程

小郡町役場(8:20)～山口市菜香亭(9:00)～禅昌寺(9:50)～秋穂正八幡宮・大師寺(11:00)～車エビ養殖発祥の地(11:40)～あいお荘(昼食と温泉/12:00)～きらら浜自然観察公園(13:50)～白壁の居蔵造散策(14:30)～道の駅「きらら あじす」(15:10)～小郡町役場(16:30)

バス代、保険代、施設入場料は主催者が負担します。

旅行費用

昼食代(車エビの天ぶら定食1,680円)、入浴料(大人650円/小学生・幼児350円)



## SLやまぐち号で行く、徳地自然満喫の旅

重源の郷でお昼・地産地消料理でおなか満腹

申込締切

8/16火

当日消印有効

■開催日時 9月11日(日)

■ツアー行程

小郡町役場(9:30)～新山口駅(10:10)～SLやまぐち号(10:33)～仁保駅(11:13)～南大門(11:30)～重源の郷(昼食/12:10)～法光寺～月輪寺～山口～小郡町役場(16:30)

バス代、保険代、SL乗車代、施設入場料は主催者が負担します。

旅行費用

昼食代(地産地消料理・大人1,500円/小学生以下800円)

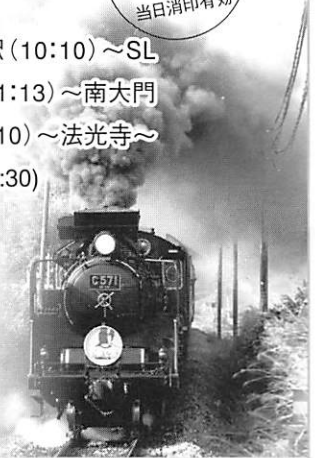

■募集人員 各40人(応募多数の場合は抽選)

■募集方法 はがき、FAX、Eメールで、住所(複数人の場合は代表者の住所を記入)、全員の氏名と年齢、電話番号(代表者)、参加人数を記入のうえ、「〇月〇日(日付を記入) モニターツアー希望」と明記の上、下記までお申し込みください。(応募は1組2人まで)

■その他 参加者は観光に関するアンケート調査に協力していただきます。

■問い合わせ 観光モデルコース開発委員会(事務局 山口市観光課)〒753-8650 山口市亀山町2番1号 ☎083-934-2810 ☎083-934-2649 E-mail kanko@city.yamaguchi.lg.jp

### 選挙委員

会長職務代理

会長



上野 篤彦  
(岩倉上区)



伊藤 貞夫  
(飛石中区)



伊藤 孝  
(旦北区)



渡邊 光夫  
(赤迫区)



藤重 義春  
(岩倉辻区)



中村 稔  
(旦西区)



中戸 秋吉  
(仙在区)



中尾 雄  
(南祝区)



佐藤 昭典  
(井関区)



國重 啓介  
(源河区)

### 選任委員(関連団体推薦)



松崎 宏紀  
(JA推薦)



西山 泰  
(農済推薦)



徳永 孝一  
(土地改良区推薦)



柳井ヨシ子  
(議会推薦)

### 選任委員



長尾 進  
(議会推薦)

## 町農業委員会

選挙は  
無投票

任期 来年  
7/20→7/31

推薦委員含め  
委員15人決まる

任期満了に伴う町農業委員会の一般選挙が七月五日告示され、定数どおりの十人が届け出たため、無投票当選となりました。農業委員会は、公職選挙法に準じて選出された委員十人のほか、各種団体から推薦され、町長が選任した五人の委員を合わせた合計十五人で構成されています。任期は合併に伴い来年の七月末までです。  
(敬称略)



# お知らせ

詳しくは関係機関に  
お問い合わせください

## やまぐち森林づくり整備 事業にかかる事前調査

県では、荒廃が深刻化している森林を、適性に維持・管理し、県民共有の財産として次世代に引き継いでいくために、今年度から「やまぐち森林づくり県民税」を導入しました。

この税を使用した森林整備については、県が主体となり事業を実施していきますが、事前の調査については町が行うことになりました。

そこで町では、事業の対象となる次に該当する森林についての調査をしていますので、情報がありましたらご連絡をお願いいたします。

①長期間放置され荒廃して



る人工林（スギ・ヒノキ）

②放置され繁茂拡大した竹林

※面積が一反以上の森林など要件を充たした森林が事業の対象となります。

④問い合わせ 町産業振興課

農林業係 (☎65) 4111 (内) 221)

## ニューカッスル病ワクチン注射にご協力を

ニューカッスル病とはウイルスを原因とする法定伝染病で、ほとんどの鳥類が感染する疾病です。

対象となる鳥類を飼われている人は連絡のうえ接種にご協力ください。

④対象 ちゃぼ・烏骨鶏など

家庭で飼われている鶏の仲

間や産んだ卵が朝市などで販売されている鳥

④接種方法 鳥の頭にワクチンを噴霧

④ワクチン接種日 九月一日

(木・二日金)

※立ち会いができる日をお知らせください。

④費用 一羽につき一円

④申込期限 八月十七日(水)

④問い合わせ 町産業振興課

農林業係 (☎65) 4111 (内) 221)

## 来たれ若人！ 自衛官募集

自衛隊宇部募集事務所では、次のとおり自衛官を募集しています。

④採用種目 航空学生、一般曹候補学生、曹候補士、二等陸・海・空士

④受付期間 九月八日(木)まで

④その他 資格、試験期日など詳細については直接お問い合わせください。

④問い合わせ 自衛隊宇部募

集事務所 (☎31) 435

5)

## 岡山共葬墓地 個人墓使用者募集

町では、岡山共葬墓地(個人墓)の墓地使用者を募集します。

- 募集区画 3区画
- 永代土地料 20万円
- 募集の条件

- 焼骨をお持ちの人
- 納骨をされる人が本町に住所または本籍があり、6か月以内に納骨できる人

■申し込み 8月31日(水)までに町生活環境課の窓口でお申し込みください。(電話での受付はできません)

■その他 応募者多数の場合は抽選とします。

■問い合わせ 町生活環境課環境衛生係 (☎65) 4111 (内) 132)

10月1日から  
阿知須の郵便番号が一本化  
〒754-1277へ  
住所は「山口市阿知須〇〇番地」に

今年10月1日の新市移行に伴い、郵便番号が阿知須町全域で「754-1277」に一本化されます。

また、新市の住所表示はすべての市町において、大字表示を削除するため、阿知須町は「山口市阿知須〇〇番地」となりますが、今の地区名や旧郵便番号でかかれた郵便物もきちんと配達されます。(大口用郵便番号はこれまでどおりです)

■問い合わせ 阿知須郵便局 (☎65) 2100)



## 今年のふれあいまつりは 十一月の第三日曜日

毎年、ふれあいまつりは十一月の第二日曜日に実施していましたが、今年は第三日曜日である十一月二十日(日)に実施します。

**問い合わせ** 町産業振興課  
商工水産係 (☎) 65-4111  
(内) 223

## 身元不明者を捜す相談 所が開設されます

警察では、行方の分からなくなつて人を捜す相談や、身元が分からない死者の身元を確認するための「行方不明者身元確認強化期間」を今月初めから八月十二日までの間で実施しています。

この期間中には「行方不明者を捜す相談所」が次のとおり開設されます。

**相談所開設期間** 八月八日(月)から十二日(金)までの午前九時から午後四時まで

**場所** 県警察本部鑑識課

**問い合わせ** 県警察本部鑑

識課 (☎) 083-933-0110 (内) 4641

## 戦没者を追悼し 一分間の黙とうを

八月十五日の「戦没者を追悼し平和を祈念する日」に政府主催で全国戦没者追悼式が行われます。この行事は、先の大戦で亡くなられた人々を追悼し、平和を祈念するためのものです。

当日の正午には、町役場のサイレンを合図に職場や家庭で戦没者に一分間の黙とうを捧げましょう。

**問い合わせ** 町健康福祉課 (☎) 65-4111 (内) 151

## 人権ふれあい フェスティバル

山口県などの主催により、次のとおり人権ふれあいフェスティバルが開催されます。

**日時** 八月二十七日(土) 午前十時半

**場所** 宇部市渡辺翁記念会館

**対象** 県民 (参加無料)

**内容** トーク&コンサート、講演など  
**問い合わせ** 県人権対策室 (☎) 083-933-2810

## 海上自衛隊 岩国航空基地祭

海上自衛隊岩国航空基地祭が次のとおり開催されます。

**日時** 九月十日(土) 午前九時

**場所** 海自岩国航空基地

**内容** 体験搭乗(搭乗券が必要)、ファンシードリル、

シミュレーター体験など

**体験搭乗の申込み** 体験搭乗は中学生以上、ただし父兄の同乗があれば小学生まで可。往復はがきに二人までの希望数と希望機種(飛行艇またはヘリコプター)を記入の上、八月二十二日(火) (必着) 〒740-8555へ(郵便番号だけで届きます)

**その他** 体験搭乗応募者多数の場合は抽選となります。

**問い合わせ** 岩国航空基地 広報室 (☎) 0827-22-3181

## 国保のみなさまへ大切なお知らせです

現在お持ちの保険証の

有効期限は **8月31日**

保/険/証を更新しましょう



現在ご使用の国民健康保険証の有効期限は、今年8月31日となっているため9月以降は使用することができなくなります。ついては、保険証の更新を次のとおり行いますので、期間内に手続きをお願いします。

**更新期間** 8/26(金)～31(水) (土日をはく) AM9:00～PM5:00  
**更新場所** 町役場玄関ロビー

現在お使いの国民健康保険証と印鑑をご持参ください。

**問い合わせ** 町住民課国保年金係 (☎) 65-4111 (内) 164

## 老人保健で診療を受けられるみなさまへ

病院で負担割合の確認をします

病院にかかるときは

**老人医療受給者証を  
お忘れなく**



※医療受給者証には、自己負担割合が記載されています。提示しないと負担区分にかかわらず、一律2割の自己負担分をいったん支払い、差額は請求により後から払い戻されることとなります。また、健康管理のために健康手帳もあわせて提示しましょう。

**問い合わせ** 町住民課国保年金係 (☎) 65-4111 (内) 163

# 環境 アヲカルト

kankyo kankyo kankyo  
kankyo kankyo kankyo

問い合わせ  
町生活環境課環境衛生係 ☎65-4111

私も、環境サポーター!



平岩陽子さん/前山区

9月3日の午前中、阿小PTAで資源回収を行います。ご協力をお願いします。

## 夏のオフィスの軽装革命

### クール COOL BIZ ビズを始めてみませんか

#### 半数以上の企業が 軽装を奨励

最近では、企業や行政のオフィスでも、快適に働けるよう、軽装を奨励しているところが増えており、同時に、冷房の設定温度を調整するなど、夏の省エネを進めています。財団法人省エネルギーセンターが企業や自治体を対象に行ったアンケート調査によると、夏の軽装について、「奨励している」または「奨励する予定である」と答えた企業は、五十一・三%で、半数を超えています。

夏の軽装を奨励している企業のうち、「ノーネクタイ」を奨励しているのは約六割。「ノーネクタイ」は、かなり浸透しているようです。また、「半そでのワイシャツやカジユアルスタイルもOK」という企業も目立つようになりました。

#### ノーネクタイは 失礼?

軽装を奨励していない企業では、軽装することによって「顧客からの評価が下がる」「社内の秩序・風紀の乱れ」といったことを心配しているようです。しかし、すでに軽装

### 雨のため中止に クリーンアップ大作戦

7月3日(日)に予定していましたがクリーンアップ大作戦は、雨による天候不良により中止させていただきました。

を進めている企業では、軽装によって、むしろ「社員の士気や業務効率が上がった」「顧客の評価が良くなった」と、プラスの影響を挙げています。

企業の省エネ行動の一環として、夏の軽装を奨励する企業が多くなっており、「ノーネクタイは失礼」という意識よりも、むしろ、「環境にやさしい取り組みを実践している」ということで、外部からもプラスの評価を得ているのかもしれない。

働く人も気持ちよく、地球にもやさしい、夏のオフィスの軽装革命。この夏、みなさんのオフィスでも始めてみませんか。

## ひとりで悩まず、まず相談!

消費生活に関するご相談は

- 町企画課政策調整係 ☎65-4111(内)144)、または
- 県消費生活センター ☎083-924-0999)

### 【浄水器のアンケート商法】

【相談】電話で、飲料水のアンケートに答えたところ、無料の浄水器を持って行くといわれた。トラブルになることはないか。

【処理】同種の相談事例を説明し、高額な浄水器の契約を勧められる可能性があること、また、契約を勧められても必要がなければきっぱり断ることなどを助言した。

【ワンポイント講座】「アンケートに答えて」などと近づいて、消費者の警戒心を解かせ、商品等を契約させる販売方法を「アンケート商法」といいます。電話でアンケートに回答後、無料で浄水器をプレゼントするといながら、訪問時に、高額な浄水器を勧められたというケースや浄水器は無料だったが、カートリッジの長期契約をさせられたというケースが発生しています。当初の説明になかった浄水器やカートリッジの契約を勧められても必要がなければきっぱり断りましょう。もし、訪問販売で浄水器やカートリッジを契約し、解約したい場合は、契約書面を受け取ってから八日以内であればクーリング・オフ(無条件解約)ができます。





夏休み真っ最中です。「きらら あじす」にも子どもたちが大勢遊びに来てくれてます。子どもたちに、人気なのはカブトムシや金魚、そして竹とんぼです。阿知須近郊の

カブトムシや金魚、  
メダカもいるぞ



夏しか味わえないお楽しみと  
美味しさが待っています

よってかんがね

道の駅

きららあじす  
information

問い合わせ 道の駅「きらら あじす」(066-1001)

♪ただ今 **ホッ** とタイム♪



町営バスに乗ってきました。お弁当食べてきらら浜を散歩して1日遊べます。

さて、阿知須町の特産品といえば、かぼちゃの「くりまさる」です。平成七年から阿知須町では、量より質で勝負しよう、くりまさるの栽培に力を入れていきます。一つひとつのかぼちゃに愛情をたっぷり注ぎ、甘く育ったくりまさる。この美味しさは関東

甘く育った  
阿知須特産のくりまさる

山で捕まえた元気のいいカブトムシは入荷後すぐに品切れ状態。竹とんぼは、阿知須の竹を使い、竹とんぼづくりの名人が一つひとつ丁寧に作っています。



▲アロハ姿のスタッフ(左)と企業体験のための道の駅で研修中の宇部高専生徒(右)

みなさまのご来店を心よりお待ちしております。

南国ムードたっぷりのお出迎え  
アロハシャツでお出迎え  
先月下旬から、「きらら あじす」は南国ムード。スタッフ一同、ユニフォームをアロハシャツに着替え、お客様の接客にあたっています。

まで伝わり、東京市場からも出荷の要請があるそうです。そんな全国的にも注目を集めているくりまさる。「きららあじす」では七月上旬から店頭販売をしています。この「くりまさる」の出荷の時期は今月中旬までです。甘くておいしい阿知須産の「くりまさる」をぜひご賞味ください。

新鮮あじすの **ススメ**

地・産・地・消

旬のあじすをご紹介します。とれたて新鮮のぶちうま食材をご賞味ください!

【スズキ】

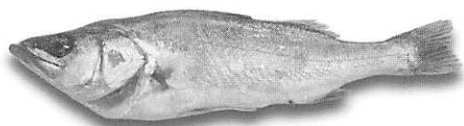

30cm以下はセイゴ、50cmまでをハネと呼ぶ出世魚です。縁起の良い魚として扱われ、めでたい席などの料理として使われます。白身の魚で刺身やカルパッチョ、ムニエルや塩焼きにしても美味しくいただけます。

私もつくっちゃります

【渡邊光夫さん/赤迫区】



JAの路地野菜生産部会・かぼちゃ班長の渡邊さん。「阿知須のかぼちゃは量より質。今年は天気が良かったのでさらに甘みが増しています」とうれしそう。今年も有機質をたっぷり含んだ栄養満点の畑で愛情をたっぷり注いだからくりまさるが収穫されます。

【くりまさる】

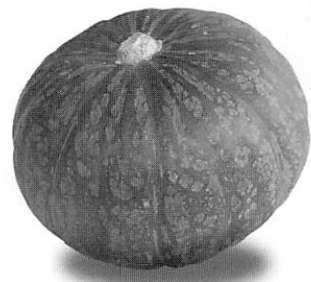

栗より糖度が高いのでこの名前がついたと言われるくりまさる。ホクホクとした甘さはもちろん肉厚で煮てもくずれにくいと評判です。普通のかぼちゃの3倍の手間ひまがかかるため、人気は高いが手に入りにくい逸品です。

# 台風22号襲来 【大潮館（築地公園前付近）】

【昭和30年9月30日撮影】

## 思い出出写真館

Vol.14

久しぶりに古いアルバムを開いてみませんか？

懐かしい家での家族の団らん、学校で学んだ日々、  
原っぱでトンボを追いかけた夕暮れなど

思い出がぎゅっしりとつまったアルバムを。

一枚の写真が語る当時の生活。

ほらっ、その時のまちなみや音や会話が聞こえてくるでしょー。



大潮館付近で復旧作業に追われる人々



【語り人】

弘中得男さん/築地区

地区の公民館長を務める弘中さん。地域住民は地域で守ろうと災害時に備え、日ごろからふれあい支え合い活動が続けられています。



▲水浸しの商店街  
(西条区)

多くの潮干狩りや海水浴客などで賑わっていた海岸沿いの旅館や家屋などが台風により大きな被害を受け、人々が復旧作業に追われています。

昭和三十年に本町を襲った台風二十二号。当時戦後最大級の猛威をみせ、瞬間風速四十メートル以上の風と高潮などで漁船の破壊や転覆、住宅の浸水流失、また堤防の決壊により戦後最大の大豊作が期待された稲作も多大な被害を受けました。

「大波が二階建ての旅館の屋根を越えて襲いかかり本当に恐かったです。今でこそ築地や小古郷地区の前は埋め立てられ堤防もありますが、昔は目の前が海だったからです」と語るのは、ご自身も床上浸水被害に遭われた弘中さん。当時は、上下水道設備もなく、飲み水は井戸水のみ。しかし、浸水により井戸水が汚染され、飲み水を確保するための浄化作業がとて大変だったということです。

消防団は台風襲来時から三日間不眠不休で、危険区域の警戒と復旧活動に従事。また青年団や中学生、婦人会なども復旧活動や炊き出しに立ち上がるなど被災者を支えました。

# みんな元気

Vol.27

これって  
なんなほりゃ~



## 田んぼの中の古い倉庫の正体は！

浜表農免道路に面した高台にある畑の中の普通の倉庫。一見、農機具小屋に見えますが、実は、大切な役割をもった町の施設。いったい、これはどのような施設なのでしょう。

実はこの施設、台風や大雨による水害を防いだり、復旧するための資材が保管されている「水防倉庫」。中には、土のうや縄、杭、かます（わらで編んだ袋）などが常備され、災害予防や応急措置として緊急に資材が必要な場合に、役場職員や消防団などがかけつけて資材を活用しています。

かつては、現在の阿知須町商工会付近にあった前の消防機庫の敷地内に水防倉庫が備えられていましたが、昭和44年に町役場が阿知須交番付近から現在の場所へ移転した際、倉庫もお引越。当初、町役場内のガレージ内に水防資材が保管されていましたが、ガレージが手狭になり、どこか倉庫としてふさわしい場所はないかと検討されたところ、白羽の矢が立ったのが現在の場所。災害時の資材確保という観点から、大雨でも浸水の恐れのない高台であることや、農免道路沿いということで河川や海岸の護岸、道路の法面などが崩れた場合、迅速に対応ができるということにより、現在の場所へ移されました。



## 目指すは秋の文化祭！ 阿知須中学校3年2組

7月12日のクラスマッチ。ドッジボール、バレーボール、フットベースボール、クラス全員リレー…。2組にはまだ1枚も賞状がありません。目指すは秋の文化祭。合唱コンクールの「金賞」そして、「コンクール大賞」。きっとするのは2組。間違いありません。

阿知須中学校の3年生は4クラス。111人の賑やかな学年です。部活動の成果は自慢の一つです。

新しい市のスタートとともに111人の仲間は、ふるさと阿知須の学校を旅立ちます。今は自分の夢の実現に向けて努力を続ける日々ですが、新しい市になっても、人々の温かさを受け継ぎ、地域の文化を伝え広めていきたいと思っています。僕たちを育ててくれて、ありがとう阿知須町。そしてこれからもよろしく、感謝と期待でいっぱいです。

藤岡研多くん

(2歳3か月/岩倉西区)

やんちゃなケンちゃん。人形で戦いごっこをよくしています。ウルトラマンのポーズも決まってるぞ。

パパ哲之さん/ママ喜代子さん



徳田えりちゃん

(3歳/且門松区)

お姉ちゃんと一緒に、お外でのびのび遊ぶ活発えりちゃん。ただ今、ドロ団子づくりに夢中です。

パパ雄次さん/ママ佐恵子さん



## 阿中の生徒はスポーツでもがんばってるぞ

全国中学校剣道大会  
女子個人戦へ出場

中国中学校陸上競技選手権  
大会女子走高跳へ出場

ここ1・2年、阿中の部活動の活躍は目覚ましいものがあります。夏休みに入って行われた選

手権では、縄田さんが剣道女子個人戦で優勝し中国・全国大会へ、また通信陸上走高跳では山本さんが2位となり中国大会への出場を決めました。惜しくもサッカーとソフトテニス女子団体が3位。もう一步の所で中国大会行きの切符を逃しましたが、7月27日に行われた郡体では、阿中が団体の部で男女合わせて10種目中6種目、個人の部では8種目中4種目の1位を占めるなど、すばらしい成績をおさめています。



縄田舞さん (小古郷東区/阿中2年)



山本栞奈さん (河内区/阿中3年)

県の選手権ではすべて一本勝ちで優勝を決めた縄田さん。全国大会へは昨年に続き2度目の出場です。昨年は1年生ながら初戦突破。「常に攻める試合を心がけている」と語る縄田さんは、8月18日から三重県で開かれる全国大会で得意技の面で2回戦突破を目指します。

## 阿知須囲碁同好会の小学生会員が今月開催の

### 全国大会へ

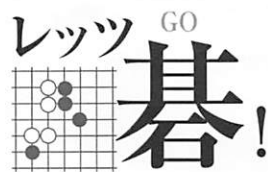

文部科学大臣杯小・中学校  
囲碁団体戦全国大会へ出場

全国少年少女囲碁大会  
小学生の部へ出場

7月10日に周南市で開かれた全国少年少女囲碁大会の県予選で、阿知須囲碁同好会の西村僚太郎くんが、小学生の部に初出場にして初優勝。

また日本棋院山口県連合会推薦により右記の3人が文部科学大臣杯小・中学校囲碁団体戦全国大会への切符を手に入れました。



(写真左から)

■田中海沙さん(西祝区/阿小5年)

「決勝までいきたいです」

■田中風歌さん(西祝区/阿小3年)

「1回勝ちたい」

■西村祐一郎くん(飛石東区/阿小3年)

「絶対、優勝したいです」

西村僚太郎くん(飛石東区/阿小1年)

囲碁をはじめて  
まだ1年

並み居る強豪を相手に県予選で優勝を果たしたのは、まだ碁を初めて1年足らずの無名の小学1年生。お兄ちゃんの祐一郎くんとともに昨年8月から碁を始めました。全国大会の日がちょうど碁をはじめて1年目。

まだあどけなさが残る僚太郎くんから、どのような一手が繰り出されるのか!



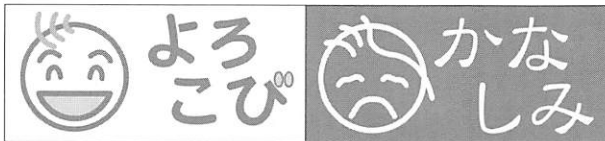

7月25日受付分まで 届け出順・敬称略

**出生 (おすこやかに)**

氏名	性別	親の名	月・日	住所
吉村 まなみ	女	邦 夫	6・19	飛石中
阿野 朔大	男	浩 二	6・21	旦 北
濱本 有里紗	女	章 裕	6・22	砂郷4
原田 旭	男	博 正	6・26	浜
西村 拓真	男	薫	7・3	井 関
河辺 流雲	男	眞 澄	7・12	旦門松
藤本 琉生	男	淳	7・14	岩倉上

**死亡 (ご冥福を祈ります)**

氏名	死亡日	年齢	住所
田邊 藤子	6・24	77	岩倉西
工藤 和子	6・24	78	北 祝
上重 シヅ子	6・26	92	岩西前
嶋元 トミエ	6・29	86	縄田南
正司 重徳	6・30	78	縄田北
吉野 敬二	6・30	49	砂郷4
山本 イサ	7・2	92	白松苑
古川 良雄	7・9	78	野 口
棟田 光男	7・10	76	赤 迫
古谷 善正	7・16	83	西 条

よろこびかなしみの掲載につきましては、届け出などの際、広報掲載のご了解をいただいた場合に限り掲載をさせていただいております。



**周防大橋花火大会・南部地区ふれあいまつり**

日時/8月27日(土)(午後6時～)  
 場所/周防大橋東岸下流  
 内容/南部地区ふれあいまつり(午後6時～)花火大会(午後8時～)  
 問い合わせ/実行委員会(☎083-972-0075)

**中道海水浴場**

期間/8月下旬まで  
 紹介/全長1.5km、弓なりの美しい白浜が続く海岸です。駐車場(500円～)シャワー(100円～)  
 問い合わせ/秋穂町企画課(☎083-984-8026)

**おごおりフリーマーケット**

日時/8.21(日)(前8時～)  
 場所/新山口駅北口交番裏  
 内容/フリーマーケット  
 問い合わせ/おごおりフリーマーケット事務局(☎083-972-2239)

**里山夏祭り**

日時/8.13(土)～16(日)(前10時～)  
 場所/重源の郷  
 内容/「動物奇想天外」の千石先生と一緒に虫探しなどをしよう。  
 問い合わせ/重源の郷(☎0835-52-1250)



**健康・福祉、各種相談など**

- 10日(水) 育児相談(健福セ/前9時半～)  
 こころの健康相談(健福セ/前9時半～)
- 11日(木) 無料法律相談(健福セ/後4時半～)
- 18日(木) 福祉総合相談所・年金相談(健福セ/前10時～)
- 19日(金) 離乳食教室(健福セ/前10時半～)

**祭り・イベント**

- 13日(土) きららサマーカーニバル(きらら/前9時～)  
 おさかな天国 in 月の海(ドーム正面/参加券販売開始/後1時～)

**教育委員会・公民館**

- 15日(月) 成人式(スパホテル/前10時半～)
- 20日(土) わくわくスポーツ塾(阿小/前9時～)
- 21日(日) 阿知須町&周南市子ども会交歓大会(23日まで・あじす葡萄の森/後1時半～)
- 26日(金) 教育委員会(役/後3時半～)

**町立図書館きらら館**

- 7日(日) 紙芝居(後3時～)
- 20日(土) おはなしキラキラのおはなし会(後2時～)
- 27日(土) おはなしこんにちは(後3時～)

**今月の納税**

- 町県民税(普通徴収) ● 国民健康保険税

○役…町役場 ○公…公民館 ○体…体育センター ○健福セ…おげんきかん ○支援セ…子育て支援センター ○きらら…きららスポーツ交流公園 ○元氣ラ…あじす元氣ランド

**人の動き [7月31日現在]**

住民登録		7月の動き	
		出生……9人	死亡……9人
9,026人(+25) 男…4,211人(+15) 女…4,815人(+10)	3,185世帯(+9)	転入……53人	転出……28人
平成12年国勢調査…人口/8,823人、世帯/2,883			



## やっぱりすごいぞ!元Jリーガー

セレッソ大阪少年サッカー教室が町体育センターで開かれ、未来のJリーガーを目指す子どもたち150人が参加しました。

コーチは元Jリーガーで現在セレッソ大阪のスクールコーチである横山貴之コーチと眞中靖夫コーチ。わずかな時間ではありましたが、基礎練習を始め、ミニゲームなどで憧れの元Jリーガーから熱心な指導を受けました。

「ボールのキープ力がすごく勉強になった」とミニゲーム後に子どもたち。リフティング大会の4年生の部では、阿小4年の藤川翼くん(浜区)が華麗なりフティングをみせ事優勝しました。



7/3

# ふれあい ひろば



## 手作りおやつをおなかいっぱい

放課後わくどき教室が阿小で開かれ、子どもたちが3種類のおやつ作りにチャレンジしました。このプログラムは、子どもたちの「おやつがいっぱい食べたい」という願いを受け行われたもので、クレープやキャロットケーキ、蒸しパンづくりに挑戦。

クレープづくりでは、フライパンで薄い生地を焼くのに一苦勞。子どもたちは「むずかしい〜、でもおもしろいよ」と夢中に作っていました。



7/6



7/17

## 自称プロゴルファーの熱い戦い

今回からあじす町民ゴルフから名称をかえた第11回あじすゴルフ大会が宇部72カントリークラブで開かれました。

猛暑の中の熱い戦いに珍プレー・好プレーが続出。結果は次のとおりでした。

【優勝】福永悟さん(浜区) 【準優勝】眞重竜二さん(西祝区) 【3位】北村貴文さん(野口区) 【ベストグロス賞】田中洋さん(浜区)

なお、2つのショートホールでは、恒例のワンオン・チャリティーが行われ、参加されたみなさんから町社会福祉協議会に128,851円の募金が集まりました。みなさん、ご協力ありがとうございました。

## 戸籍総合システムスタート

町の戸籍電算化に伴い町役場で戸籍総合システムの稼働式が行われました。式典は戸籍担当窓口の住民課前で行われ、飯田町長と岡村助役がテープカットを行い、電算化のスタートを祝いました。

電算化に伴い、証明書発行に伴う時間がスピードアップ。証明書の様式も変更になりました。



7/5

## 山口国体の開催へ向けて

2011年の山口国体開催に向けて、山口国体中央競技団(サッカー)が2日間の日程で県内のサッカー競技に係る会場を視察しました。サッカー競技の成年女子が開催されるきららスポーツ交流公園では「博覧会の会場跡地だけに会場内の動線や雰囲気ともにしっかりしている。これなら既存の施設で十分やっていると」と日本サッカー協会の澤村常務理事が太鼓判。一行は、観客席や更衣室などの施設をチェックし熱心に担当者から説明を受けていました。



7/19

しくお願ひします。

国勢調査として新市誕生もカウ  
トダウン。調査基準日が新市のスタ  
ート日と重なり、「ご迷惑をおかけし  
ます。調査についてご協力をよろ  
しくお願ひします。



広報あじす  
編集室から

今月は、広報編集作業も大詰めを  
迎えた月の後半に、元気の阿知須町  
を示す統計調査結果や中学生の中  
国・全国大会への出場などうれし  
いニュースが次々と飛び込みまし  
た。せっかくなので二ニュース、早く  
町民のみなさんにお知らせしたい!  
っと広報の内容やレイアウトを大幅  
に変更し、編集作業が大わらわら  
。またまた自分の首を締める結果とな  
ってしまいました。

町広報で統計結果をいち早くお知  
らせできるのは、広報を担当する広  
報広聴係が統計の仕事も兼務して  
いるから。今年四月の人事異動で広  
報オシサンからバトンタッチを受けた  
「色黒で、パワフルな広報係長」が主  
に統計調査を担当しています。今年