

平成11年 1 月号

= No.519 =



主な内容

- 2 年頭のごあいさつ
- 3 民生児童委員さんが決まりました
- 4 5 平成9年度 まちの家計簿
- 6 監査委員 研修報告 ほか
- 7 山口県の最低賃金 研修報告
- 8 教育委員会だより
- 9 図書館だより
- 10 健康のひろば ほか
- 11 お子さんの幸せを応援します ほか
- 12 地籍図・地籍簿の閲覧 ほか
- 13 フィルムレポート
- 14 すてきな仲間 ほか
- 15 お知らせ
- 16 こよみ

ふれあい かがやき いきいき徳地



# 心のふれあうまちづくり

徳地町長 伊藤 青波

あけましておめでとうございます。

平成十一年の新春を迎え、

町民の皆様のご多幸を

心からお祈りいたしますとともに、

平素より町政に対するご理解とご協力に

感謝申し上げます。



昨年は長年の懸案でありました「重源の郷」文化ホール「大原湖キャンプ場」が、それぞれオープンいたしました。全国的に徳地町が紹介され、町内外から多くの方々に訪れていただきました。本年も引き続き、これらの施設を多くの方々に利用していただき、交流人口を増やすなかで徳地町の活性化を図ってまいります。

長びく景気の低迷等により、国も地方の財政も大変厳しく、今まで以上に効率の良い行政を推進していく必要があります。町でもこれらの状況をしっかりと把握し、財政の健全化に努めてまいり所存であります。

また、本年は平成12年から実施する第3次徳地町基本構想・徳地町基本計画(前期)の策定の年でもあります。町民のみなさんの声をしっかりと聞いて、21世紀に対応した、活気と自信にあふれたまちづくり、心のふれあうまちづくりを目指していきたいと考えております。

町政は、皆さん一人一人が主役です。これからは、皆さんが自分の将来に夢と目標を抱き、住みやすいと実感でき、住んでいることに誇りと自信を持つことができるようなまちづくりを目指して努力してまいります。どうか町民皆様方のご理解とご協力をお願い申し上げます。

年の始めにあたり、新年のご挨拶といたします。



民生・児童委員が決まりました

12月1日付けで民生・児童委員が改選され次の方々が任命されました。

『心のかよう福祉社会』の実現に向けて、長寿社会をすべての人々が享受できるように高齢者対策の推進、子どもが健やかに生まれ育つ環境づくり、障害者の自立と社会参加の促進等、地域と行政の太いパイプ役となられる皆さんです。

低所得者の自立更生の援護及び老人、身体障害者、児童、母子、父子、知的障害者などの福祉の向上にお気軽にご相談ください。

今回の改選で次の方々が退任されました。長い間のお世話ありがとうございました。

退任者 厚東清夫さん(片山) 林 健一さん(二の宮) 友田貞一さん(西村)  
 瀧川 宣さん(上市) 榊原正勝さん(下市) 松原恒夫さん(中藤木)  
 重田澤子さん(下藤木) 原 寛さん(三谷川下) 家本初枝さん(神原)  
 宮正亭二さん(高巢) 國貞昭子さん(麻生)

民生・児童委員名簿

(平成10年12月1日現在)

氏名	☎	担当地域
宮田 普代	52-0270	茂知木・御所野・深谷
重田 憲司	52-0825	才契・上市・市・片山
三戸 文子	52-0566	才谷・関
宮本 典道	52-0161	伏野上・伏野下・中村・須路上・須路下
藤本 信子	52-0404	旭・堀・本町・西川
宮崎トク子	52-0767	上佐・上佐団地・上庄方・下庄方
山本 靖子	52-1483	志手原・沖の原東・沖の原西・古森・船津上・船津中・船津下・伊賀地団地
宮内 清次	52-0827	漆尾・二の宮・開作・新田上・新田下
杉井 嘉正	52-1315	西大津・徳行・土井・樋の口・麻生・野尻
山田由紀子	54-0139	上村・西畑・蔵場
松原 園枝	54-0403	西村・大町・島地団地・浄賢
松尾 清	54-0370	上市・中市
玉井 晃純	54-0563	下市・中村・仕出ノ木・石曾根
藤田 英子	54-1767	上藤木・中藤木・下藤木
田中 安枝	54-0168	矢井・下津屋・小河内・立石
牛見キヨコ	54-0302	大久保・中畑・下畑・大野・臼谷・浅木
井関 恵	54-0707	上角一区・上角二区・鯖・安養地一区・安養地二区
田中 等	54-0133	上串一区・上串二区・下串一区・下串二区
清水 勝己	54-0894	遠内一区・遠内二区
山本 富子	56-0203	下八坂上・下八坂中・下八坂下
新任者が病気のため後任を調整中		三谷川上・三谷川中・三谷川下・野々井・三谷川団地
武石千代子	56-0160	奈良原・神原・巢垣・国木
大河原宗雄	56-0624	梶畑・桃木・羽高・奥谷・木地屋
河合 幸子	56-0334	中央下・上八坂上・上八坂下
井原 啓子	56-0009	船路東・中央上・中央中
伊藤ミサコ	56-1223	屋敷・間方・御馬
原 實	56-0710	上河内・下庄
田邊 亨子	56-0012	中村上・中村中・中村下・刈干・川口上・川口下
河村テル子	56-0437	瀬戸原・夏焼上・夏焼中・夏焼下・戸襦
齋藤 重登	58-0404	川上・猿岡・中野
原 巖	58-0257	刀迫・大内谷
安松 石晃	58-0319	高巢・小対・柚木・大土路
齋藤 宏子	58-0003	横山・笹ヶ滝・滑・祖父・出合
山根 恒義	56-0961	上野谷・中村・北谷・下野谷
伊藤 紀子	56-1001	(主任児童委員)
山田 相乃	52-0986	(主任児童委員)

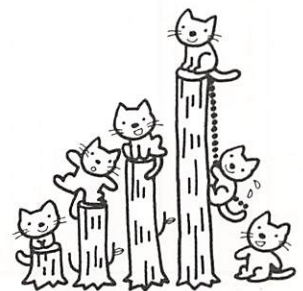



# 平成9年度

# とくちの家計簿決算状況

平成9年度の一般会計と6つの特別会計の決算が12月町議会定例会で認定されましたので、主な内容をお知らせします。

一般会計決算は、歳入が66億1,416万1千円、歳出が63億6,255万3千円で、差し引き2億5,160万8千円の黒字決算となりました。

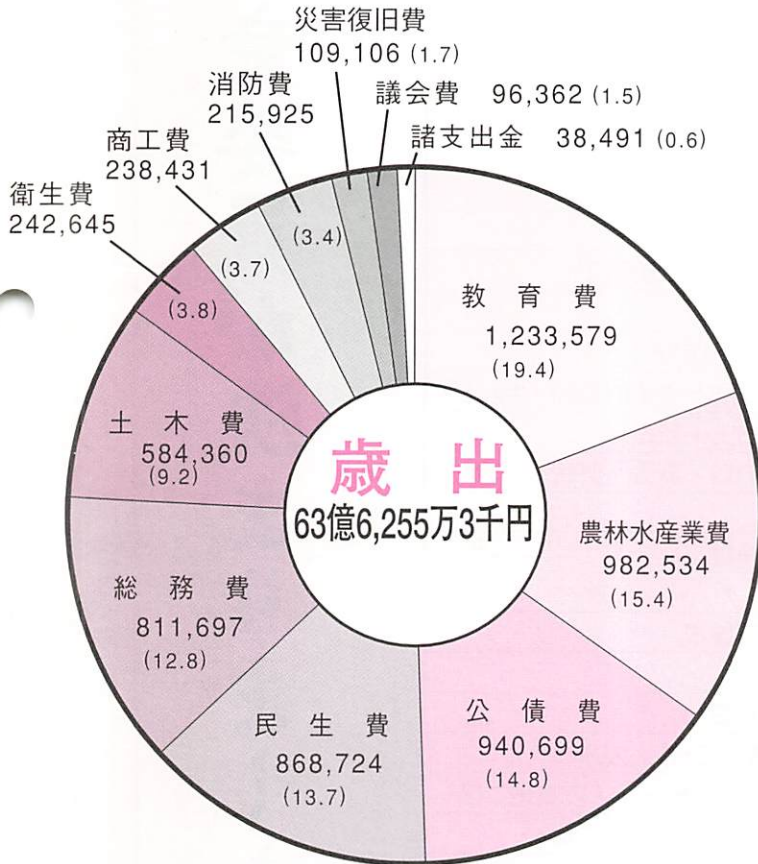

(単位：千円 ( )は%)



## 一人当たりの町税の内訳

(単位：円)

区分	負担額
町民税	29,780
固定資産税	32,149
軽自動車税	2,072
たばこ税	3,663
鉱産税	4
<b>町税負担額計</b>	<b>67,668</b>

(平成7年国調人口：9,130人)

## 一人当たりの最近の財政規模の推移

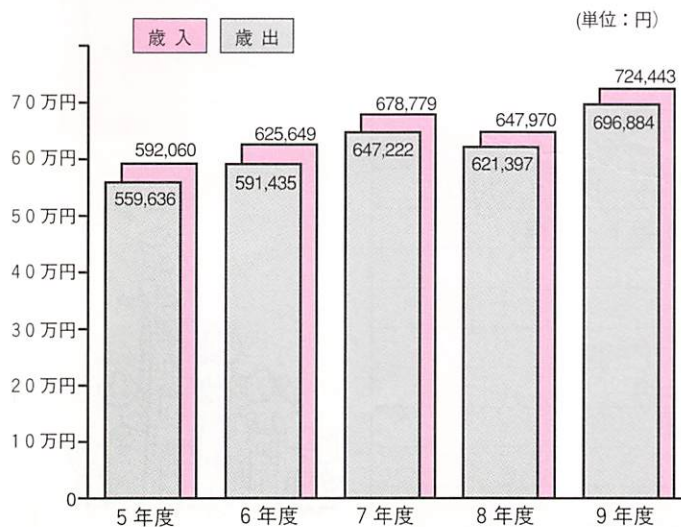



# 平成9年度末 公有財産の概況

## 1. 山林

土地の権利区分		面積 ha	立木 m <sup>3</sup>
町 営	1 直営林地	3,196.14	458,011
	2 その他	0	0
	小計	3,196.14	458,011
所 分 収 有 林	1 学校造林地	19.68	4,588
	2 分収造林地	1,493.83	219,414
	3 部分林地	820.79	94,216
	4 公団造林地	1,812.21	233,583
	5 官行造林地	274.74	67,640
	6 公社造林地	144.71	14,230
	7 県行造林地	264.01	57,894
	8 県高校造林地	8.30	1,221
	小計	4,838.27	692,786
	そ の 他	1 貸付地	291.41
2 粟・採草・その他		30.00	0
小計		321.41	64,668
合計		8,355.82	1,215,465



重源の郷体験交流公園

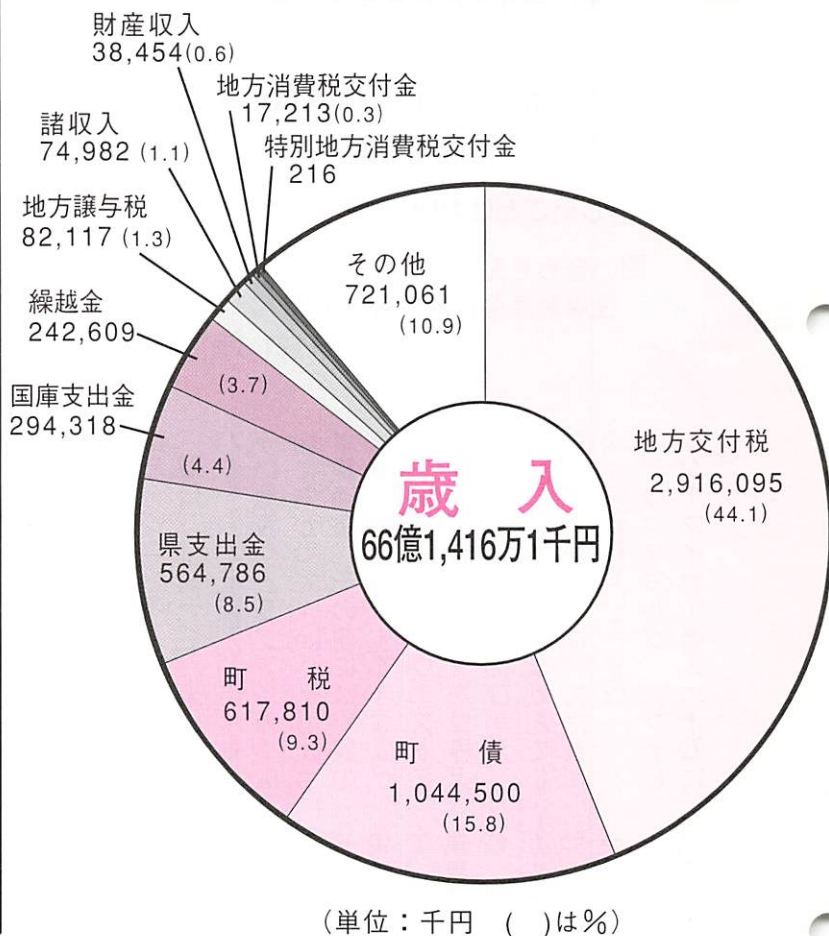

## 2. 土地及び建物

区分	土地 m <sup>2</sup>	建物 m <sup>2</sup>
1. 総務関係	24,272.52	5,940.24
2. 教育関係	397,101.86	33,835.29
3. 民生関係	13,965.61	4,447.07
4. 農林・商工関係	179,529.64	5,020.50
5. 保健衛生関係	14,168.68	821.82
6. 施設関係	22,640.52	8,390.24
7. その他	5,317.07	851.81
合計	656,995.90	59,306.97

## 特別会計決算の概況

(単位：千円)

会計名	歳入	歳出	差引残高
国民健康保険	788,951	759,385	29,566
老人保健	1,403,966	1,388,655	15,311
同和地区住宅資金貸付事業	4,674	4,151	523
同和地区福祉援護資金貸付事業	124	0	124
交通災害共済事業	10,731	5,936	4,795
農業集落排水事業	34,828	34,828	0



## 保険料の納め忘れは ありませんか？



○保険料の納め忘れがあると

65歳になったとき → 老齢基礎年金  
 障害者になったとき → 障害基礎年金  
 夫に先立たれたとき → 遺族基礎年金  
 等がもらえない場合があります。

○納付が困難な方は、免除制度があります。

○全額税金控除の対象となります。

詳しいことはお問い合わせください。

問い合わせ先

役場健康福祉課保険年金係

☎ 52-1121 (有) 2341

## 監査委員に山根茂夫氏

平成10年第4回徳地町議会定例会で徳地町監査委員に山根茂夫氏が選任されました。



山口・防府地区広域事務組合主催の海外研修に徳地町から2名の方が参加しました。今回は「欧州の福祉行政と介護保険制度・環境問題」をテーマに、イギリス・ドイツ・フランスを研修しました。参加された2名の方から研修報告をいただきましたので紹介します。

### 「海外研修に参加して」

松尾富美子

成田より13時間かけて、ロンドン(ヒースロー空港)へ到着しました。ホテルまで、バスで40分。車窓からの風景は、あまり日本と変わらず、仕事帰りらしい子供連れの母親、左側通行をしている車、夕方のラッシュ、etc.

翌日、いざロンドン市内へ。バッキンガム宮殿の前で下車。赤い地表、トラファルガー広場に向かって1kmにも及ぶ6車線通路、その側には、緑の並木、青い空、すてきな広がりである。次に、ウエストミンスター寺院。第一次世界大戦の慰霊祭を翌日にひかえ、入館する事はできませんでしたが、表通りには、礼拝者が次々に訪れていました。アウグスブルグ、アンナヒンターマイヤー老人ホームに

て。このホームは企業家(アンナヒンターマイヤーの息子)が寄進してできたもので、運営は、入居料でまかなわれています。介護を必要としている人は、230名中165名で、介護保険が、適用される人については自己負担が一級2000マルク、二級2500マルク、三級2800マルクとなるそうです。でも、等級審査は厳しいということです。

パリ、アテム(環境エネルギー管理)民間。この管理局は、政府からくる国家予算とヨーロッパ連合からくる予算と、環境に関する税(タックス)で、運営しています。従業員700名中半数は地域(フランスには26の区がある)の方です。ちょっと気になったのは、包装用品の処理をいかにすべきか悩んでいるという話をされたことです。『日

本だったら、なるべくゴミは出さないように、包装を簡素化する運動をするところなのに」と、思っていました。その他、ガソリンの無鉛化等、少し遅れている様でした。

あつという間の8日間。足を使った自主研修。パリの街を、ロンドンを、ミュンヘンを、おのほりさんのごとく、ものめずらしく見学し、頭の中は飽和状態です。

山口・防府地区広域事務組合主催の海外研修へ参加させていただきありがとうございました。

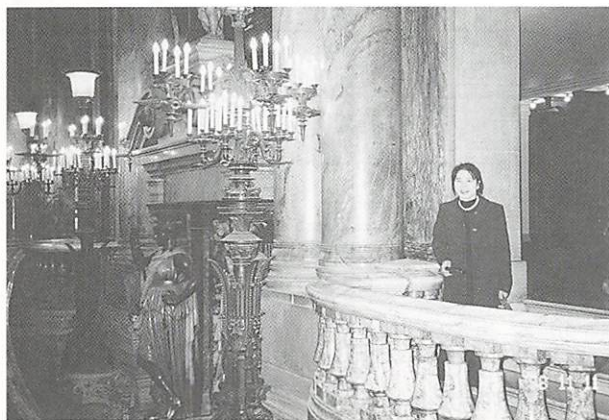

オペラ座にて



# 山口県の最低賃金について

	日 額	時間額
山口県最低賃金	4,969円	623円

(効力発生の日 10.10.1)

## 産業別最低賃金

鉄鋼業、非鉄金属製錬・ 精製業、非鉄金属・同合 金圧延業、非鉄金属素形 材製造業最低賃金	5,832円	730円
電気機械器具製造業 最低賃金	5,353円	670円
輸送用機械器具製造業 最低賃金	5,686円	711円
百貨店最低賃金	5,401円	676円

(効力発生の日 10.12.20)

県内の工場や事務所に働く人たちに適用される最低賃金が左記のとおり改定されました。この最低賃金は、アルバイト、パートタイマー、臨時雇いなどの区別はありません。

この金額に足りない賃金を支払うと、最低賃金法違反になります。従業員を雇っている使用者は、違反とならないよう従業員の金額を確かめてください。

- (1) 次に掲げるものは、産業別最低賃金から除外され、山口県最低賃金が適用されます。
  - ・年齢が18歳未満または65歳以上の者
  - ・雇入れ6ヵ月未満の者であって、技能習得中の者
  - ・清掃、片付けその他これらに準ずる軽易な業務に主として従事する者
- (2) 最低賃金のうち、精・皆勤手当、通勤手当、家族手当、時間外手当、賞与、臨時に支払われる賃金は含みません。

問い合わせ

山口労働基準局 ☎ 0839-22-1144  
防府労働基準監督署 ☎ 22-2405

## 「海外研修に参加して」

井上ミニエ子

第10回山口・防府地区広域事務組合主催の海外研修（イギリス・ドイツ・フランス）へ思いもかけず参加させて頂きました。

私たちは、過疎化や、高齢化、廃棄物処理などさまざまな問題を抱えております。欧州の「福祉行政と介護保険制度」及び「環境問題」の研修として、ドイツで老人ホームとケアハウスを、フランスでは、環境エネルギー管理局を視察訪問しました。

誰もがあこがれるヨーロッパ

パですが、私にとつては初めての海外旅行であり、行く前からとても緊張しました。

11月5日宇部空港を出発し、

成田に1泊の後、イギリスへ到着、時差は9時間です。ダイアナ妃の住んでおられたケンジントン宮殿やバッキンガム宮殿に行きましたが、素晴らしい建築物と美しく広い公園には目を奪われました。ドイツでは、自主研修で地下鉄に乗ったり、スーパーで買物をしたりしました。地下鉄には一人の駅員もいなくて驚きました。全て利用者の責任において運行されているのです。スーパーでは、野菜や果物を袋に入れ自分で計って買いま

す。規格も定められておらず自然のまま全てが合理的に思えました。

老人ホームのお年寄りには、とても明るく自由に生きておられる感じがしました。ほとんど規制がなく、外出も自由、食事のみ時間が決められています。ただ痴呆性の方へは、職員を多くつけるなど考慮しているとのことでした。

フランスのパリは、花の都と表現されているように華やかな美しい街で魅せられました。

大自然と過去の偉大な建築物、遺産と共存共栄しながら発展を続けるヨーロッパの国、それぞれの国の言葉、文化、風習に僅かですが、直接触れた思いがしました。

この感動を忘れずに研修の成果を地域社会に生かせることが出来たらと思っています。



ルーブル美術館にて





# 中央教育審議会

## 「幼児期からの心の教育のあり方について」

中央教育審議会は、「幼児期からの心のあり方」について、幅広い観点から審議を進めた結果、子供たちのよりよい成長を願い、家庭教育の視点から、(1)～(7)のような提言をしています。

その中で、当審議会の会長有馬朗人さんは、「一人一人の親が家庭を見つめ直し、この提言をてがかりとして、できるところから取り組んでほしい。」と実践への期待を述べています。

### (1) 家庭のあり方を

#### 問い直そう

- ・ 思いやりのある明るい円満な家庭をつくらう。
- ・ 夫婦間で一致協力して子育てをしよう。
- ・ 会話を増やし、家庭の絆を深めよう。
- ・ 過干渉をやめよう。
- ・ 父親の影響力を大切にしよう。
- ・ ひとり親家庭も自信をもって子育てをしよう。

### (2) 悪いことは悪いと

#### しっかりしつけよう

- ・ やつてはいけないことや間違っていた行いはしっかり正そう。
- ・ 自分の行いには責任があること

### (3) 思いやりのある子に

#### 育てよう

- ・ 自分だけに気づかせよう。
- ・ 自分の子だけよければよいという考え方をやめよう。
- ・ 思春期の子供から逃げず、正面から向き合おう。
- ・ 「普通の子」の「いきなり型」非行の前にあるサインを見逃さないようにしよう。
- ・ 身の回りの小さなことから、環境を大切にすることを育てよう。
- ・ 祖父母を大切にする親の姿を見せよう。
- ・ 手助けの必要な人を思いやれるようにしよう。
- ・ 差別や偏見は許されないこと

### (5) 家庭で守るべきルールを

#### つくろう

- ・ 幼児期から小さくとも家事を担わせよう。
- ・ 朝の「おはよう」から始めて礼儀を身につけさせよう。
- ・ 子供に我慢を覚えさせよう。
- ・ 家庭内の年中行事を見直そう。
- ・ 子供の部屋を閉ざさないようにしよう。
- ・ 無制限にテレビやゲームに浸らせないようにしよう。
- ・ 暴力や性に関するテレビ等に親が介入・関与をしよう。



- ・ に気づかせよう。
- ・ 生き物との触れ合いを通して命の大切さを実感させよう。
- ・ 幼児には親が本を読んで聞かせよう。

### (4) 子供の個性を大切にし、

#### 未来への夢を持たせよう

- ・ 幼児期から子供の平均値や相対的な順位にとらわれることをやめよう。
- ・ 子供のよいところをほめて伸ばそう。
- ・ 人間としての生き方やこれからの社会について子供に語りかけ、子供の将来の夢と希望を聞こう。

### (6) 遊びの重要性を

#### 再認識しよう

- ・ 自然の中で伸びやかに遊ばせよう。
- ・ 心の成長をゆがめる知育に偏った早期教育を考え直そう。

- ・ 子供の生活に時間とゆとりを与えよう。

### 研究会スケッチ

徳地町教育委員会指定の学習指導研究会発表会が柚木小学校で行われました。「一人一人のよさを認め合い、支え合う心豊かな児童の育成」という研究主題の解明に向け、授業実践等を通じた熱心な話し合いがされました。

先生方の関心が高い公開授業については、低学年が体育、中学年が理科、高学年が国語でした。どの授業も柚木小学校の子供たちのよさが随所に現れていました。

#### 「体育授業の一場面」

ふみきりがあわず、思うように跳べない児童。「こうしたら」と即座に友だちがアドバイス。跳べた。

「○○君、すごい。」

友だちも先生も思わず拍手……



柚木小学校の研究のまとめに、次のような文面がありました。「柚木小の子供たちのよさは、お互いに尊重し合っていることである。特に異学年の関わりについては親密で……」「子供たちのよさを見いだすことから歩んできた本校の研究では、教師が、何が子供たちのよさなのかを意識して子供たちと接することに留意してきた。その結果、これまで見落としてしまっていたような小さなつづやき・行動、場合によってはマイナスイメージとなりがちなことも、その中から、16人16様のよさ・成長として、教師が子供たちを見守ることができるようになった。」と。子供たちのかげやきに心洗われる一日でした。



# 図書館だより

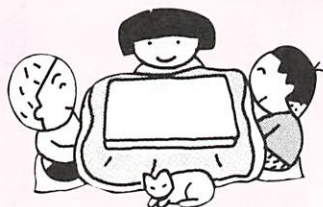

1月の休館日 ● 印一休館日

日	月	火	水	木	金	土
		11	12	13	14	15
17	18	19	20	21	22	23
24	25	26	27	28	29	30
31	2/1	2	3	4	5	6
7	8	9	10			

開館時間  
土・日・金  
9 10  
時 時  
5 5  
17 18  
時 時

## 新刊到着！

ひかりと愛のいのち	三浦 綾子
はちまん上・下	内田 康夫
虚空伝説	高橋 直樹
ずんが島漂流記	椎名 誠
妖怪	平岩 弓枝
生を踏んで恐れず	津本 陽
遅咲きの梅	内海 隆一郎
望潮	村田 喜代子
ひるの幻 よるの夢	小池 真理子
オルガニスト	山之口 洋

## 新譜到着！

クリスタル シーナリー	岡本 真夜
リレイション	グローブ
KOJI TAMAKI BEST	玉置 浩二
ザ ウォーター	マイ・リトル・ラバー
マキシマム グループ	マックス

## 新しいビデオが到着しました。

お待たせしました。  
ロストワールド、メジャーリーグ2、  
スピード2、ロミオ&ジュリエット など  
15点が入りました。

## 今月の本棚

### 「うさぎ年」



今月は干支のうさぎや十二支に関する本を集めてみました。うさぎのことをよく知って今年も、もっといい年にしましょう。

## 図書館たんけん隊

### 「うさぎのおひなさまをつくらう」

と き 2月7日(日)

9時30分から

ところ 山村開発センター 農林図書室

対象学年 小学3年生以上

定員 16人(申込順)

持ってくるもの

太マジック(黒)、細マジック(黒・赤)、えんぴつ、ものさし、  
けしごむ、木工用ボンド、スティックのり、黒・金折り紙、  
両面テープ、絵の具筆、ハサミ、あれば大きめのビーズかどんぐり

図書館に直接申し込んでください。

(受付は2月2日から) ☎52-0043 (有)2244

## ちょっとお耳拝借

### 「紅白出場歌手特集」

今年も紅白に出場した歌手のCDを集めました。  
ご利用ください。

## 雑誌が増えました！是非ご利用ください。

- ・新しく購読するもの  
 ちゃお、月刊コロコロコミック、歌謡曲、  
 月刊「おりがみ」、JUNON(ジュノン)、  
 COTTON TIME(コットン タイム)、  
 やさしい手、囲碁未来、歴史読本、  
 ひろしまフリーク、新しい住まいの設計
- ・購読中止のもの GB、BOON、装苑
- ・休刊のもの 幼稚園ママ

## 図書館を120%利用する方法(その30)

Q どうして休館があるのですか？

—特別整理のための休館について—

A 1年に1回特別に整理期間を設けて休館に  
しています。この間は、貸出中のものを除い  
て、図書・ビデオ・CD・雑誌など全てを点  
検(原簿と照合)します。その他に、図書の配  
置を替えたり、書庫に移したりします。今年  
も利用者の比較的小さい2月に行います。



## 健康のひろば



「検診結果を100%生かす」 (その14)

### 生活習慣を見直そう

## 心臓に異常があるといわれたら・・・

#### ○狭心症や心筋梗塞が

ふえている

心電図でわかる心臓機能の異常は主に、心肥大、不整脈、虚血性心疾患です。

なかでも、虚血性心疾患と呼ばれる心筋梗塞や狭心症は、最近、急激に増えている病気で、まずは受診をして、精密検査を受けましょう。

心臓病の原因としては、食生活の欧米化によって高エネルギー・高脂肪の食事をとることが多くなったこと、車社会で運動量が減ったこと、ストレスの増加などがあげられています。

#### ○なぜ発作は起こるのか？

心臓は心筋という筋肉でできており、この心筋が収縮、弛緩を繰り返して、血液を全身に循環させています。

この心筋の活動に欠かせない

酸素と栄養素を供給しているのが、心臓をとりまわっている冠状動脈と呼ばれる血管です。この動脈が「動脈硬化」を起こし、心臓に十分な血液が流れなくなると、心筋が酸素不足の状態に陥ります。すると、心臓の働きが低下したり、一時的に停止してしまい、発作が起こります。

酸素と栄養素を供給しているのが、心臓をとりまわっている冠状動脈と呼ばれる血管です。この動脈が「動脈硬化」を起こし、心臓に十分な血液が流れなくなると、心筋が酸素不足の状態に陥ります。すると、心臓の働きが低下したり、一時的に停止してしまい、発作が起こります。



#### ○こんな症状は

ありませんか？

- ・狭心症や心筋梗塞の前ぶれ症状
- ・坂道や階段で、動悸や息切れがする
- ・心臓の鼓動が乱れる

#### 心臓病を予防する10か条

- 1 食品は健康バランスを考えて
- 2 脂肪の摂取は植物性を中心に
- 3 食塩は調理の工夫で、無理なく減塩
- 4 食事の量は運動量とのバランスで。甘い物には要注意
- 5 お酒の量は自分のペースでほどほどに
- 6 タバコは吸わない。頑固に禁煙
- 7 努めて歩き、適度な運動
- 8 ストレスは、工夫をこらして上手に発散
- 9 定期検診は忘れずに
- 10 血圧とコレステロールを正常に

#### ご存じですか？

### 備蓄制度と『たくわえくん』

#### 備蓄米ってなあに？

平成5年の大凶作による米不足パニックは記憶に新しいところです。

この経験から新食糧法でお米の備蓄が制度化されました。

#### 愛称は『たくわえくん』

『たくわえくん』は15℃以下、湿度も適度に保たれた「低温倉庫」で“大切”に保管されているので新米と変わらない美味しさをキープしています。



#### 『たくわえくん』に関するお問い合わせ

農林水産省 山口食糧事務所計画流通課

☎0839-22-5200

## ねずみ退治にご協力を！

昨年12月から2月までの3か月間、「山口県ねずみ一斉駆除運動」が県下一斉に行われています。

より衛生的な明るく住みよい生活環境を実現するために、ねずみ駆除を行います。

★ねずみ退治をする前に、通気口などのねずみの通路をふさぎ、巣の駆除をしておきましょう。

★ねずみはすぐには死にません。殺鼠剤は、ねずみが食べた量だけ毎日補給しましょう。

★殺鼠剤は人に有害です。子供の手の届かない所に保管し、駆除後は必ず回収しましょう。

問い合わせ

役場町民課生活環境係  
防府環境保健所

☎52-11113  
☎22-13740

(有)2331

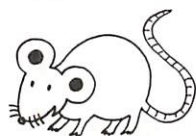



# お子さんの幸せを応援します

## 児童手当

3歳未満の児童を養育している人で、前年の収入が一定の額未満（所得制限があります。）の人に支給されます。

### 支給額（月額）

・第一子	5千円
・第二子	5千円
・第三子以降	1万円

### 支給時期

毎年2月、6月、10月にそれぞれ前月分まで支給されます。

### こんなときは届け出を

- ☆出生したとき
- ☆氏名、住所に変更があったとき
- ☆受給者が公務員になったとき
- ☆受給者が退職したときなど
- ☆毎年6月は受給者全員現況届を

## 児童扶養手当

父親のいない家庭や父親が重度の障害のある家庭で18歳未満の児童（障害がある場合20歳未満）を養育している人に支給されます。ただし次の場合には支給されません。

- (1) 国民年金の老齢基礎年金以外の公的年金を受給している場合  
(遺族年金・障害年金・老齢年金など)

- (2) 請求者及び請求者と生計が同一の人の前年の所得が一定の額を越えた場合

### 支給額（月額）

・扶養一人	4万2千130円
（一部支給停止の場合は）	
・二人目	5千円加算
・三人目以降	3千円加算
・二人目	2万8千190円

※受給資格があっても請求されなければ支給されません。時効があります。

## 特別児童扶養手当

20歳未満の障害児を養育している人に支給されます。ただし、次の場合には支給されません。

- (1) 障害を理由として公的年金を受給している場合
- (2) 児童が施設に入所した場合
- (3) 請求者及び請求者と生計が同一の人の前年の所得が一定の額を越えた場合
- (4) 児童の障害の程度が基準に該当しない場合

### 支給額（月額）

・一級	5万1千250円
・二級	3万4千130円

### 問い合わせ

役場健康福祉課福祉係

☎ 52-11121 (有) 2341

## 保育所(園)

### 入所(園)児募集

平成11年度、保育所(園)に入所(園)を希望される子どもさんの受付を次のとおり行います。

#### 入所(園)資格

保護者(母親)が働いていたり、病气、産前産後等で昼間子どもの面倒を見ることができない場合。

#### 募集保育所(園)

(公立) 堀、八坂、上村、柚野へき地保育所  
(私立) 島地、花尾、串保育園

#### 受付期間

1月18日(月)～1月29日(金)

#### 提出書類

- ① 入所申込書  
健康福祉課福祉係、各支所、各保育所(園)にあります。
- ② 添付書類  
平成10年分の源泉徴収票、就労証明書、出産前後の人は母子手帳の写、その他



#### 問い合わせ

役場健康福祉課福祉係

☎ 52-11121 (有) 2341  
各保育所(園)、各支所



# 地籍図・地籍簿の閲覧をどうぞ

平成9年度に地籍調査を実施した大字八坂の一部と大字船路の一部の地籍図及び地籍簿ができあがりました。

これらの閲覧を次の日程で行いますので、関係者の方は必ず閲覧して誤り等がないか確認してください。

## 閲覧区域図

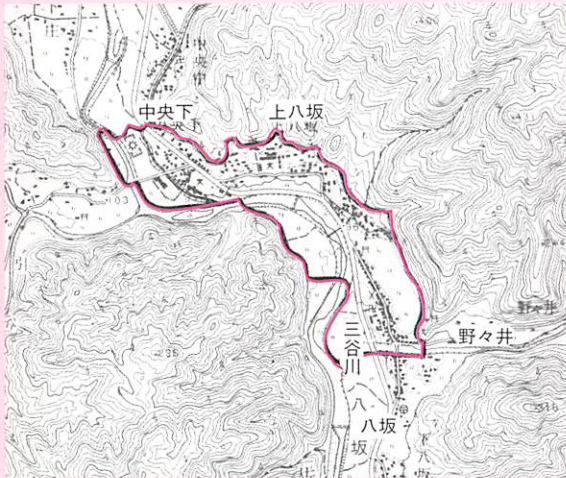

## ■閲覧できる地域

大字八坂の一部	三谷川中 上八坂下	三谷川上 上八坂上
大字船路の一部	中央下	

## ■閲覧場所・日程

- 役場企画財政課 2月3～5日  
8～10日、22～23日
- 役場八坂支所 2月12日、14～19日

時間は9時から16時までです。  
都合のよい会場へお越しください。  
2月14日の日曜日も八坂支所で実施します。

## ■持参するもの 印鑑

※2月12～19日の出張閲覧日は、本庁での閲覧はできません。

## ■問い合わせ

役場企画財政課地籍調査係

☎ 52-1119 (有) 2355

昨年は、「平成昔年が去って今年こそ町民すべてが安んじて暮らせる平成元年であってほしい！」(2月号)と新春の感想を書きましたが、皆様には満ち溢れる様に充実した一年がお過ごし戴きましたでしょうか？本年は更に充実した年であります事を祈念いたします。

徳地町には佐波川の清流がありますので、水に因んで学びたいというたわごとで筆を進めましょう。

佐波川は島根県境の柚野地区下長野を源流とする本流の延長が52.5km、それに鹿野町を源とする島地川、山口市境から流れる引谷川のほか各地区を源流とする大小いくつかの支流が集まって瀬戸内海に注いでいます。最近生活廃水や工場廃水等によって汚染がひどく昔から校歌等に歌われた「佐波の流れの水清く」は通用しないのが現実となりました。でも源流に近い所は汚染がなく清らかさの恩恵を受けておられる点は同慶至極でいつ迄も清らかさを保ちたいものです。では水五則を検討しながら感じるままの補足をしてみましょう。

一、自ら活動して他を動かすのは水である。「顎で使う」という言葉がありますが自分は動かさず他人を動かそうとする人があります。水は自分が率先して動いて物を押し流したり巨大な発電機を動かしたりします。

二、常に自分の進路を求めて突き進むのは水である。水は低い方へ突進するが、人間はどうも高い所を目指す向き

## やそじ(八十路)のたわごと ⑩

田立正二

が多い様です。何れにせよひたすら前進あるのみと思います。

三、障害にあう毎に激しく其の勢力を百倍にするのは水である。何らかの障害にあつてくじけてしまふ人はいないでしょうか？大岩に当たつても撥ね返し、更に百倍もの力を出す水に学びたいものです。

四、自分から清らかさを尊び他の汚れを洗い流し清濁併せて容れる度量があるのは水である。これは解説の必要もないと思いますが度量という言葉を検討して実践したいものです。

五、洋々として大洋を充たし発しては蒸気となり、雲となり、雨となり、雪と変わり霧と化しおさまれば鏡の様に静かになるが、どうなるうとも其の本性を失わないのは水である。この事は水の七変化ともいふべきでしょうが、どうなるうとも本来の姿を失わない点を学びたいものです。鏡の様に清浄な水、怒涛さかまくたくましくも憎らしい洪水、池の鯉、鉢の金魚、清流に銀鱗のはねる鮎やはや、小川の目高等、母なる慈愛に満ちた水は空気と共に私達の生活に寸時も欠かず事の出来ないものです。日本の水は総じて飲用出来ませんが海外では飲用水(ミネラルウォーター)が他の飲料水や酒類より高価な場合すらあり、私もエジプト旅行中求める水が無くて日本の有難さをしみじみ感じた事もありません。日常生活に欠かせない水の有難さに感謝し水に学びながら二十世紀最後の一年を精進したいと思ひます。





## フィルムレポート

### ～ ふれあい卓球交歓会 ～

11月23日、島地中で山口県身体障害者卓球連盟のメンバーと島地中女子卓球部、島地卓球スポーツ少年団、地区卓球愛好者によるスポーツ交歓会がありました。身体にハンディがあるとは思えない見事なプレーでした。生徒は車椅子を使用した試合も体験しました。

### さわやかな汗を流しました。

11月28日、町民体育館で“ふれあいソフトバレー大会”がありました。19チーム、98名が参加しさわやかな汗を流しました。

“あやしげ隊”チームが5戦5勝して、他を寄せ付けない強さで優勝しました。



### 「徳地町文化祭」

11月29日、町文化ホールで文化祭が開催されました。

芸能部門の最初に、徳地子ども人形浄瑠璃クラブのみなさんが『絵本太功記十段目 尼ヶ崎の段 操さわりの場』を披露しました。

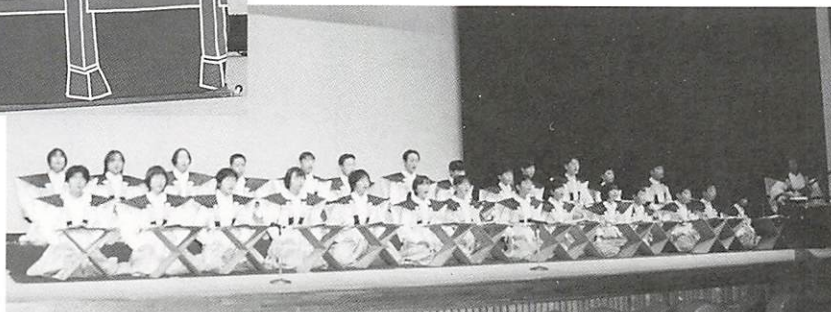



ふれあい かがやき いきいき  
**すてきな仲間**



○代表者 河野フミ子  
 ○活動状況概況 週1回練習

玄 静 会 佐波支部

この会は、書を通して、人とふれあい、また、徳地町の芸術文化の発展に寄与することを目的に30年以上前に始まりました。これまで、若年層から高齢層まで、競書展覧会の作品等数多く手がけてこられました。

会員のみなさんは、伝統の中から生まれた書の美しさ、楽しさ、新しさ、深さを学び、いたわり助け合いながら書の道に精進してきました。

『皆さん、美と限らない可能性を追求し、生き甲斐を感じるために筆を持つてみてはいかがですか。初心の方の入会をお待ちしています。』

## 徳地町役場の臨時・パート職員等の登録制度について

○職種・勤務時間

町では、一時的な事務量の増加等に伴い臨時・パート職員を雇用することがあります。登録制度は、臨時・パート職員等を希望される方に、あらかじめ登録していただき、必要に応じて雇用するためのものです。

職 種	勤務時間	賃 金	社会保険
一般事務	臨時 8:30～17:15	日 給 5,300円	有
	パート 1日5時間以内 1か月15日以内	時間給 750円 日 給 5,300円	無
給食補助員 用 務 員	パート 1日5時間以内 1か月15日以内	時間給 750円 日 給 5,300円	無
	臨時 8:30～17:15	日 給 6,000円	有
保母職補助員 (有資格者)	パート 1日5時間以内 1か月15日以内	時間給 820円 日 給 6,000円	無
	嘱 託 8:30～17:15	月 給 137,300円	有
支所嘱託員	嘱 託 8:30～17:15	月 給 137,300円	有
給食センター 運 転 手	パート 9:30～15:30 (学校給食がない時 勤務無し)	5時間 6,300円	無

○登録申し込み期間

平成11年2月26日まで

○雇用通知

そのつど電話で連絡します。

○その他

登録していただいても事務量及び登録者数との関係で雇用できない場合があります。

○申し込み

役場総務課・各支所

○問い合わせ

役場総務課職員係

☎ 52-1112 (有) 2251

文芸

高嶺

第三十四回 森氏 亜黄 選

宮崎笑桂子

菊褒めて行商の荷を縁に解く

阿木 与志

薬よりこれが一番玉子酒

重本 正樹

短日や妻の手を借る貼り薬

赤木 玉汀

鯛雲石が佛の貌をして

渋谷 詩朗

小春日や愚痴も不平も忘れたり

徳地短歌会

第一百十八回 山下 清司 選

倉増 美子

農業を嫌ひつつ嫁ぎし娘なりしが  
 豊作のこと電話にて知らず

坂本 禎子

月光に帰巢の刻を忘れしか  
 川面にながく遊ぶ白鷺

原田 禮子

吾の投げし架空のボールを打ちし孫  
 ホームランとて天井見廻す

原田サエ子

石路と熟れし蜜柑と交々に  
 庭を彩りて冬の日温くし



# お知らせ

## 「成年後見制度 山口フォーラム」開催

と き 1月23日(土)  
1時30分～16時30分  
ところ ぱ・る・るプラザ山口  
山口市惣太夫町(JR山口駅横)

内 容  
☆基調講演  
新井 誠氏  
(千葉大学法学部教授)  
☆コーディネーターおよびパネリストによる討論  
討論内容  
・高齢者の財産管理をめぐる実情と問題点について  
・高齢者の財産管理を支援する体制づくりについて  
・成年後見制度に向けての実践について

問い合わせ  
山口県司法書士事務局  
☎0839-24-5220

## 2月7日は 「北方領土の日」

平成10年度北方領土に関する標語  
[最優秀賞]

しま  
四島返還

平和な未来へ

橋渡し



## “検察審査員・補充員に選 ばれたらご協力ください!”

山口県では、検察審査会法施行後今日までの50年間に約1万人の県民が検察審査員、または補充員に選ばれて活躍をしてきました。今も毎年約200名の県民が検察審査会制度に参加し、検察官の不起訴処分のよしあしを審査するなど刑事司法の分野で大切な役割を果たしております。全国で各界各層の人が選ばれ検察審査会を支えています。選ばれたあなたもその一人になってください。検察審査会議の様について、ビデオ映画の貸出を行っています。

問い合わせ  
山口検察審査会  
☎0839-22-1330

## 徳地ボランティアセミナーⅡ

と き 1月16～17日(1泊2日)  
ところ  
国立山口徳地少年自然の家

対 象  
大学生・短大生・高等専門学校生・高校生・勤労青年等  
募集定員 100人  
研修内容  
～野外活動でのノーマライゼーションを考える～  
(研究協議・発表・野外活動)  
経 費 3,000円  
(食事代・意見交換費・シート代・傷害保険料)  
携行品  
野外活動のできる服装、洗面具、筆記用具、健康保険証、パジャ

マ類、帽子、雨具(かっぱ等)、防寒着、バンドナ(ハンカチ)、その他

## 申し込み方法

ハガキかファックスで、氏名・性別・住所(電話番号)・学校名または勤務先名(電話番号)・臨時バスの乗車希望(往路・復路)を記入の上申し込む

申し込み期限 1月11日(必着)

## 申し込み・問い合わせ

〒747-0342 徳地町船路668  
国立山口徳地少年自然の家  
☎56-0111 FAX 56-0130

## 徳地町が全国ネットでテレビ放映

『笑顔がいちばん!』TBS系列(テレビ山口)で徳地町が紹介されます。  
放送日 1月24日(日)  
午前7時30分～8時

## 平成11年成人式記念 新春ミュージカル公演 下関市民ミュージカル 『マムの青空マーケット』

と き 1月15日(成人の日)  
開場 12時30分  
開演 13時

ところ 徳地町文化ホール

## 前売券

大人 1,000円(当日1,200円)  
4歳以上中学生以下  
700円(当日900円)

## チケット販売所

山村開発センター 文化ホール  
各支所

## 問い合わせ

役場社会教育課 ☎52-0049  
(有)2281

## 町の人口 (11月末現在)

	前月対比
世帯数	3,247世帯 -4世帯
人口	9,051人 -15人
男	4,308人 -3人
女	4,743人 -12人
自然増減	-6人 (出生5人・死亡11人)
社会増減	-9人 (転入9人・転出18人)

資料……住民基本台帳調べ

▽新年明けましておめでとうございます。広報づくりにも思いを新たに頑張ります。皆様からの情報、ご意見をお寄せください。  
▽表紙は12月13日、島地地区子ども会の「もちつき」の写真です。  
5月に島地小全校児童が田植えをし、秋収穫したもち米を使用しました。もちつきの後はゲームをしたり、つきたてのおもちを食べ、午後からは地域の独居老人の方々へ紅白のおもちが、子どもたちのメッセージを添えてプレゼントされました。  
▽「ふるさとCM大賞」がテレビ山口で1月23日15時から再放送されます。徳地町のCMも放送されますのでご覧ください。

編  
集  
後  
記





TOKUJI

# 暦・こよみ

● 1月は固定資産税4期・国民健康保険税7期の納期限です。  
忘れずに納めましょう。

日	月	火	水	木	金	土																					
<p>● 行事は予定ですので変更になることもあります。</p> <p>● 病院名は日曜、祝日在宅医です。</p> <p>● 内科、小児科は日曜・祝日とも防府休日診療所 ☎24-4172です。</p> <p>● 石油店名は日曜開店スタンドです。</p>																											
<p>“とくち” アラカルト</p> <p>徳地町地区別消防団員数および消防車数 (平成10年12月末現在 総務課調べ)</p> <table border="1" style="margin: auto;"> <thead> <tr> <th>合計</th> <th>本部</th> <th>出雲分団</th> <th>島地分団</th> <th>八坂分団</th> <th>柚野分団</th> <th>串分団</th> </tr> </thead> <tbody> <tr> <td>260名</td> <td>7名</td> <td>64名</td> <td>57名</td> <td>65名</td> <td>37名</td> <td>30名</td> </tr> <tr> <td>23台</td> <td>0台</td> <td>6台</td> <td>5台</td> <td>5台</td> <td>4台</td> <td>3台</td> </tr> </tbody> </table>							合計	本部	出雲分団	島地分団	八坂分団	柚野分団	串分団	260名	7名	64名	57名	65名	37名	30名	23台	0台	6台	5台	5台	4台	3台
合計	本部	出雲分団	島地分団	八坂分団	柚野分団	串分団																					
260名	7名	64名	57名	65名	37名	30名																					
23台	0台	6台	5台	5台	4台	3台																					
<p>10</p> <p>✦ 村田博愛病院 22-310 ○ナカシマ(有)</p>	<p>11</p> <p>○高齢者訪問 (串地区9:00~)</p>	<p>12</p> <p>○心配ごと相談(一般・交通事故) (町社協9:00~12:00)</p>	<p>13</p> <p>○母子健康相談 (保健センター13:30~)</p>	<p>14</p>	<p>15</p> <p>☑ 成人の日 ✦ 松本外科病院 22-1409 ○成人式(文化ホール 10:00~11:00)</p>	<p>16</p> <p>○成人式記念 新春ミュージカル公演 (文化ホール 13:00~15:00)</p>																					
<p>17</p> <p>✦ 山縣医院 22-0246 ○前田産業(株)</p>	<p>18</p> <p>○新春フェスティバル (チャレンジサークル) (防府市ほか 10:00~16:00)</p>	<p>19</p> <p>○心配ごと相談(一般・法律・人権) (町社協9:00~12:00)</p>	<p>20</p>	<p>21</p>	<p>22</p>	<p>23</p> <p>○英語で遊ぼう (山村開発センター 10:30~12:30)</p>																					
<p>24</p> <p>✦ 秋本医院 22-5152 ○八栄石油(株)</p>	<p>25</p>	<p>26</p> <p>○心配ごと相談(一般・行政)(町社協9:00~12:00)</p>	<p>27</p> <p>○不要犬の引き取り (本庁・島地支所・八坂支所8:30まで)</p>	<p>28</p> <p>○3歳児健康診査 (保健センター13:00~) ○1歳6か月児健康診査 (保健センター13:30~)</p>	<p>29</p> <p>○精神の病気や老人性痴呆等の個別相談会 (保健センター13:00~)</p>	<p>30</p>																					
<p>31</p> <p>✦ 岡村医院 22-5756 ○武石石油(有)</p>	<p>2/1</p> <p>○高齢者訪問 (串地区9:00~)</p>	<p>2</p> <p>○心配ごと相談(一般・年金)(町社協9:00~12:00) ○高齢者訪問 (八坂地区9:00~)</p>	<p>3</p> <p>○高齢者訪問 (柚野地区9:00~)</p>	<p>4</p> <p>○高齢者訪問 (出雲地区9:00~)</p>	<p>5</p> <p>○高齢者訪問 (島地区9:00~)</p>																						
<p>7</p> <p>✦ 河村外科胃腸科医院 22-7520 ○天満石油 ○図書館たんけん隊「うさぎのおひなさまを作ろう」 (山村開発センター9:30~)</p>	<p>8</p>	<p>9</p> <p>○心配ごと相談(一般・交通事故) (町社協9:00~12:00)</p>	<p>10</p> <p>○母子健康相談 (保健センター13:30~)</p>	<p>※心配ごと相談 1月12日、2月9日(交通事故)、1月19日(法律・人権)、1月26日(行政)、2月2日(年金)については専門家がお答えします。 どうぞ、お気軽にご相談ください。 問い合わせ 徳地町社会福祉協議会 ☎52-0100 (有) 2235</p>																							